

แผนพัฒนาท้องถิ่น (พ.ศ.๒๕๖๑-๒๕๖๕)



องค์การบริหารส่วนตำบลแหลมประดู่

วิสัยทัศน์

“ตำบลก้าวหน้า การศึกษาก้าวไกล สุขภาพอนามัยดีทุกคน ประชาชนยึดมั่นศาสนา
การเกษตรพัฒนา ชาวประชาร่วมใจ”

ยุทธศาสตร์ อบต.แหลมประดู่

๑. ยุทธศาสตร์การพัฒนาด้านโครงสร้างพื้นฐานทางเศรษฐกิจ
๒. ยุทธศาสตร์การพัฒนาทางการจัดระเบียบชุมชน/สังคม และการรักษาความสงบเรียบร้อย
๓. ยุทธศาสตร์การพัฒนาด้านการบริหารจัดการทรัพยากรธรรมชาติและสิ่งแวดล้อมอย่างยั่งยืน
๔. ยุทธศาสตร์การพัฒนาด้านการส่งเสริมคุณภาพชีวิต การศึกษา ศิลปะ วัฒนธรรม ประเพณี และภูมิปัญญาท้องถิ่นและเทิดทูน พิทักษ์รักษาสถาบัน ชาติ ศาสนา พระมหากษัตริย์
๕. ยุทธศาสตร์การพัฒนาทางการส่งเสริมการลงทุน พาณิชยกรรม การท่องเที่ยว และการขนส่ง
๖. ยุทธศาสตร์การพัฒนาทางการบริหารกิจการบ้านเมืองและสังคมที่ดี

องค์การบริหารส่วนตำบลแหลมประดู่

๙๙ หมู่ที่ ๔ ตำบลแหลมประดู่ อำเภอบ้านโพธิ์ จังหวัดฉะเชิงเทรา

โทร.๐๙๔-๙๒๘๕๕๓๓

www.lampradoo.go.th

แผนพัฒนาท้องถิ่น (พ.ศ. ๒๕๖๑ - ๒๕๖๕)

องค์การบริหารส่วนตำบลแหลมประดู่ อำเภอบ้านโพธิ์ จังหวัดฉะเชิงเทรา

คำนำ

เนื่องด้วยตามพระราชบัญญัติสภาตำบลและองค์การบริหารส่วนตำบล พ.ศ. ๒๕๓๗ แก้ไขเพิ่มเติมถึง ฉบับที่ ๖ พ.ศ. ๒๕๕๒ มาตรา ๔๖ พระราชบัญญัติกำหนดแผนและขั้นตอนการกระจายอำนาจให้องค์กรปกครองส่วนท้องถิ่น พ.ศ. ๒๕๔๒ หมวด ๒ มาตรา ๑๖ (๑) ระเบียบกระทรวงมหาดไทย ว่าด้วยการจัดทำแผนพัฒนาขององค์กรปกครองส่วนท้องถิ่น พ.ศ. ๒๕๔๘ และที่แก้ไขเพิ่มเติมถึง (ฉบับที่ ๓) พ.ศ. ๒๕๖๑ ได้กำหนดให้องค์กรปกครองส่วนท้องถิ่นมีอำนาจและหน้าที่ในการจัดทำแผนพัฒนาท้องถิ่น เพื่อใช้เป็นกรอบในการจัดทำงบประมาณรายจ่ายประจำปี งบประมาณรายจ่ายเพิ่มเติม และงบประมาณจากเงินสะสมในช่วงของแผนนั้น

ดังนั้น เพื่อให้การดำเนินการให้เป็นไปตามกฎหมายดังกล่าว องค์การบริหารส่วนตำบล แหลมประดู่ ต้องดำเนินการจึงจัดทำแผนพัฒนาท้องถิ่น (พ.ศ. ๒๕๖๑ - ๒๕๖๕) ขึ้น เพื่อใช้เป็นแนวทางในการบริหารพัฒนาท้องถิ่นให้บรรลุตามวัตถุประสงค์และเป้าหมาย ก่อให้เกิดประโยชน์และสามารถตอบสนองความต้องการพัฒนาของประชาชนในเขตองค์การบริหารส่วนตำบลแหลมประดู่ได้โดยได้ดำเนินการตามขั้นตอน ดังนี้

๑. คณะกรรมการพัฒนาท้องถิ่น จัดประชุมประชาคมท้องถิ่น ส่วนราชการรัฐวิสาหกิจที่เกี่ยวข้อง เพื่อแจ้งแนวทางการพัฒนาท้องถิ่น รับทราบปัญหาความต้องการ ประเด็นการพัฒนา ประเด็นที่เกี่ยวข้อง และแนวทางปฏิบัติที่เหมาะสมกับสภาพพื้นที่เพื่อนำมากำหนดแนวทางการจัดทำแผนพัฒนาท้องถิ่น โดยให้นำข้อมูลพื้นฐานในการพัฒนาจากหน่วยงานต่างๆ และข้อมูลในแผนพัฒนาหมู่บ้าน หรือแผนชุมชนมาพิจารณาประกอบการทบทวนแผนพัฒนาท้องถิ่น

๒. คณะกรรมการสนับสนุนการจัดทำแผนพัฒนาท้องถิ่น รวบรวมแนวทางและข้อมูลนำมาวิเคราะห์เพื่อจัดทำร่างแผนพัฒนาท้องถิ่นแล้วเสนอคณะกรรมการพัฒนาท้องถิ่น

๓. คณะกรรมการพัฒนาท้องถิ่นพิจารณาร่างแผนพัฒนาท้องถิ่นเพื่อส่งเสนอแนะผู้บริหารท้องถิ่น

๔. กรณีองค์การบริหารส่วนตำบล ให้ผู้บริหารท้องถิ่นเสนอร่างแผนท้องถิ่นต่อสภาองค์การบริหารส่วนตำบล เพื่อให้ความเห็นชอบก่อนแล้วผู้บริหารท้องถิ่น จึงพิจารณาอนุมัติและประกาศใช้แผนพัฒนาท้องถิ่น (พ.ศ. ๒๕๖๑ - ๒๕๖๕)

บัดนี้ สภาองค์การบริหารส่วนตำบลแหลมประดู่ ได้พิจารณาเห็นชอบร่างแผนพัฒนาท้องถิ่น (พ.ศ. ๒๕๖๑ - ๒๕๖๕) ขององค์การบริหารส่วนตำบลแหลมประดู่ ในคราวประชุม สมัยสามัญ สมัยที่ ๒ ประจำปี พ.ศ. ๒๕๖๒ ครั้งที่ ๑ เมื่อวันที่ ๒๘ มิถุนายน พ.ศ. ๒๕๖๒ ณ ห้องประชุมสภาองค์การบริหารส่วนตำบลแหลมประดู่ นายกององค์การบริหารส่วนตำบลแหลมประดู่ จึงอนุมัติแผนพัฒนาท้องถิ่นดังกล่าวและดำเนินการประกาศใช้ต่อไป

สารบัญ

เรื่อง	หน้า
ส่วนที่ ๑ สภาพทั่วไปและข้อมูลพื้นฐาน	๑ - ๑๔
ส่วนที่ ๒ ยุทธศาสตร์การพัฒนากองคกรปกครองส่วนท้องถิ่น	๑๕ - ๓๗
ส่วนที่ ๓ การนำแผนพัฒนาท้องถิ่นไปสู่การปฏิบัติ	๓๘
๑. บัญชีสรุปโครงการพัฒนา (แบบ ผ. ๐๑)	๓๙ - ๔๐
๒. รายละเอียดโครงการพัฒนา (แบบ ผ. ๐๒)	๔๑ - ๑๑๕
๓. รายละเอียดโครงการที่เกินศักยภาพ (แบบ ผ. ๐๒/๑)	๑๑๖ - ๑๑๙
๔. บัญชีครุภัณฑ์ (แบบ ผ. ๐๓)	๑๒๐-๑๒๑
ส่วนที่ ๔ การติดตามและประเมินผล	๑๒๒ - ๑๓๖
ภาคผนวก	

ส่วนที่ ๑

สภาพทั่วไปและข้อมูลพื้นฐาน

๑. ด้านกายภาพ

ส่วนที่ ๑ สภาพทั่วไปและข้อมูลพื้นฐาน

๑. ด้านกายภาพ

๑.๑ ที่ตั้งของหมู่บ้านหรือชุมชนหรือตำบล

องค์การบริหารส่วนตำบลแหลมประดู่ เป็นองค์กรปกครองส่วนท้องถิ่น ตั้งอยู่หมู่ที่ ๔ ตำบลแหลมประดู่ อำเภอบ้านโพธิ์ จังหวัดฉะเชิงเทรา ตั้งอยู่ทางทิศตะวันออกของอำเภอบ้านโพธิ์ อยู่ห่างจากอำเภอบ้านโพธิ์ ประมาณ ๑๖ กิโลเมตร มีเนื้อที่รวม ๑๙.๒๗ ตารางกิโลเมตร หรือ ๑๒,๐๔๓ ไร่

องค์การบริหารส่วนตำบลแหลมประดู่ ได้รับการยกฐานะเป็นองค์การบริหารส่วนตำบลและมีฐานะเป็นนิติบุคคลและเป็นราชการบริหารส่วนท้องถิ่น ตามพระราชบัญญัติสภาตำบลและองค์การบริหารส่วนตำบล พ.ศ. ๒๕๓๗ ตามประกาศกระทรวงมหาดไทย เมื่อวันที่ ๒๓ กุมภาพันธ์ ๒๕๔๐ โดยมีนายถวิล บางประเสริฐ กำนันตำบลแหลมประดู่ เป็นประธานกรรมการบริหาร (โดยตำแหน่ง) คนแรก และปัจจุบัน นายถาวร นันทพานิช เป็นนายกองค์การบริหารส่วนตำบลแหลมประดู่คนปัจจุบัน

อาณาเขตติดต่อ

ทิศเหนือ	ติดต่อกับ	ตำบลคลองขุด อำเภอบ้านโพธิ์ จังหวัดฉะเชิงเทรา
ทิศใต้	ติดต่อกับ	ตำบลสระสี่เหลี่ยม อำเภอพนัสสินคม จังหวัดชลบุรี
ทิศตะวันออก	ติดต่อกับ	ตำบลวังเย็น อำเภอแปลงยาว จังหวัดฉะเชิงเทรา
ทิศตะวันตก	ติดต่อกับ	ตำบลสิบเอ็ดศอก อำเภอบ้านโพธิ์ จังหวัดฉะเชิงเทรา



แผนที่พัฒนาท้องถิ่น (พ.ศ. ๒๕๖๑ - ๒๕๖๕)
องค์การบริหารส่วนตำบลแหลมประดู่ อำเภอบ้านโพธิ์ จังหวัดฉะเชิงเทรา

๑.๒ ลักษณะภูมิประเทศ

สภาพโดยทั่วไป พื้นที่เป็นที่ราบลุ่มเหมาะแก่การพัฒนาด้านการเกษตร

๑.๓ ลักษณะภูมิอากาศ

มี ๓ ฤดู ได้แก่ ฤดูร้อน ฤดูฝน และฤดูหนาว

๑.๔ ลักษณะของดิน

ลักษณะของดินในพื้นที่เป็นดินร่วน ดินเหนียว พื้นราบเหมาะแก่การเพาะปลูกข้าว

ข้อมูลเกี่ยวกับศักยภาพขององค์การบริหารส่วนตำบลแหลมประดู่

คณะผู้บริหารองค์การบริหารส่วนตำบลแหลมประดู่

- | | | |
|-----------------|-----------------|--|
| ๑. นายถาวร | นันทพานิช | นายกองค์การบริหารส่วนตำบลแหลมประดู่ |
| ๒. นายประสิทธิ์ | เปลี่ยนเจริญ | รองนายกองค์การบริหารส่วนตำบลแหลมประดู่ |
| ๓. นายทวีป | เกิดสินธุ์ | รองนายกองค์การบริหารส่วนตำบลแหลมประดู่ |
| ๔. นายเสวก | ศักดิ์ประศาสตร์ | เลขานุการนายกองค์การบริหารส่วนตำบลแหลมประดู่ |

โครงสร้างคณะผู้บริหาร

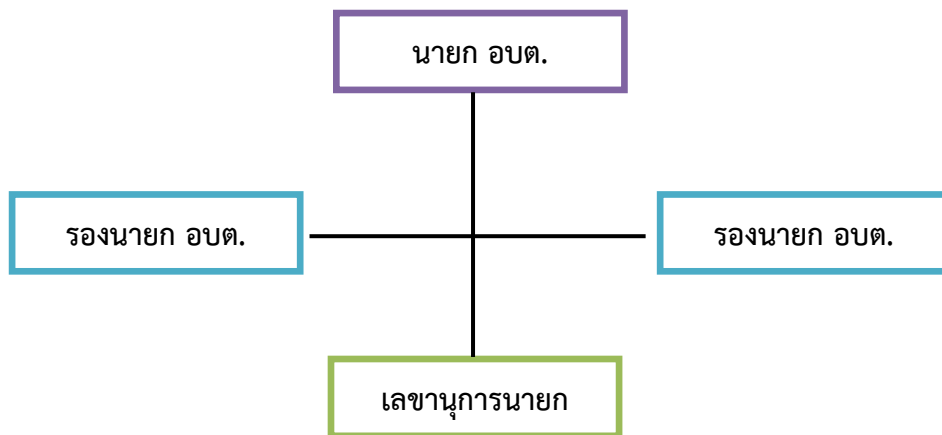

ข้อมูลด้านการศึกษาคณะผู้บริหาร

คณะผู้บริหาร	ระดับการศึกษา
นายกองค์การบริหารส่วนตำบล	ปริญญาตรี
รองนายกองค์การบริหารส่วนตำบล	ต่ำกว่าปริญญาตรี
รองนายกองค์การบริหารส่วนตำบล	ต่ำกว่าปริญญาตรี
เลขานุการนายกองค์การบริหารส่วนตำบล	ต่ำกว่าปริญญาตรี

สมาชิกสภาองค์การบริหารส่วนตำบลแหลมประดู่		
๑. นายสมพงษ์ พาณิชย์วัฒนานุกูล	สมาชิกสภา	อบต.แหลมประดู่ หมู่ที่ ๑ (รองประธานสภา)
๒. นายภาณุ สัตยธรรม	สมาชิกสภา	อบต.แหลมประดู่ หมู่ที่ ๑
๓. นางสาววีชรินทร์ นิจสินธุ์	สมาชิกสภา	อบต.แหลมประดู่ หมู่ที่ ๒
๔. นางวรรณภา ราชภูร์นิยม	สมาชิกสภา	อบต.แหลมประดู่ หมู่ที่ ๒
๕. นางกมลทิพย์ เป้าเจริญ	สมาชิกสภา	อบต.แหลมประดู่ หมู่ที่ ๓
๖. นายวรกิจ เสาวรส	สมาชิกสภา	อบต.แหลมประดู่ หมู่ที่ ๓
๗. นายหวั่น แดงมณี	สมาชิกสภา	อบต.แหลมประดู่ หมู่ที่ ๔
๘. นายวิเชียร บุญเขียน	สมาชิกสภา	อบต.แหลมประดู่ หมู่ที่ ๔
๙. นายชยพล อินแสนหา	สมาชิกสภา	อบต.แหลมประดู่ หมู่ที่ ๕ (ประธานสภา)
๑๐. นางบุหงา ป้องพระราช	สมาชิกสภา	อบต.แหลมประดู่ หมู่ที่ ๕
๑๑. นายศราวุธ เทียงตรง	สมาชิกสภา	อบต.แหลมประดู่ หมู่ที่ ๖
๑๒. นายสมชาย สุวรรณหล้า	สมาชิกสภา	อบต.แหลมประดู่ หมู่ที่ ๖

โครงสร้างการแบ่งส่วนราชการ (จำนวน ๕ สำนัก/กอง)	
พนักงานส่วนท้องถิ่น	พนักงานจ้าง
๑. สำนักปลัด	
(๑) ปลัดองค์การบริหารส่วนตำบล	- พนักงานจ้างตามภารกิจ
(๒) รองปลัดองค์การบริหารส่วนตำบล	(๑) ผู้ช่วยนักจัดการงานทั่วไป
(๓) หัวหน้าสำนักปลัด	(๒) พนักงานขับเครื่องจักรกลขนาดเบา(ผู้มีทักษะ)
(๔) นักจัดการงานทั่วไป	- พนักงานจ้างทั่วไป
(๕) นักทรัพยากรบุคคล	(๑) พนักงานขับรถยนต์
(๖) นักวิเคราะห์นโยบายและแผน	(๒) คนงานทั่วไป
(๗) นิติกร	
(๘) เจ้าพนักงานธุรการ	
(๙) เจ้าพนักงานงานป้องกันและบรรเทาสาธารณภัย	
๒. กองคลัง	
(๑) ผู้อำนวยการกองคลัง	- พนักงานจ้างตามภารกิจ
(๒) เจ้าพนักงานการเงินและบัญชี	(๑) ผู้ช่วยนักวิชาการเงินและบัญชี
(๓) เจ้าพนักงานพัสดุ	(๒) ผู้ช่วยเจ้าหน้าที่จัดเก็บรายได้
(๔) เจ้าพนักงานจัดเก็บรายได้	
๓. กองช่าง	
(๑) ผู้อำนวยการกองช่าง	- พนักงานจ้างตามภารกิจ
(๒) นายช่างโยธา	(๑) ผู้ช่วยเจ้าพนักงานธุรการ
	- พนักงานจ้างทั่วไป
	(๑) คนงานทั่วไป

พนักงานส่วนท้องถิ่น		พนักงานจ้าง
๔. กองสาธารณสุขและสิ่งแวดล้อม		
(๑) ผู้อำนวยการกองสาธารณสุขและสิ่งแวดล้อม		- พนักงานจ้างตามภารกิจ (๑) ผู้ช่วยเจ้าพนักงานธุรการ
๕. กองการศึกษา ศาสนาและวัฒนธรรม		
(๑) นักบริหารงานการศึกษา (๒) นักพัฒนาชุมชน (๓) นักวิชาการศึกษา		- พนักงานจ้างตามภารกิจ (๑) ผู้ช่วยนักวิชาการศึกษา - พนักงานจ้างทั่วไป (๑) คนงานทั่วไป
ศูนย์พัฒนาเด็กเล็ก อบต.แหลมประดู่ ครู คศ.๑		ศูนย์พัฒนาเด็กเล็ก อบต.แหลมประดู่ - พนักงานจ้างตามภารกิจ (๑) ผู้ดูแลเด็ก (ทักษะ)
รวม	จำนวน ๑๓ คน	จำนวน ๑๔ คน

องค์การบริหารส่วนตำบลแหลมประดู่แบ่งโครงสร้างการบริหารงานออกเป็น ๑ สำนัก กับอีก ๔ กอง ทั้งหมด ๕ ส่วนราชการ พนักงานส่วนท้องถิ่น จำนวน ๑๓ คน พนักงานจ้าง จำนวน ๑๔ คน รวมทั้งสิ้น ๒๗ คน โดยมีภารกิจการบริหารงานดังนี้

สำนักงานปลัด

มีภารกิจหน้าที่ความรับผิดชอบเกี่ยวกับ ราชการทั่วไปขององค์การบริหารส่วนตำบล และ ราชการที่มีได้กำหนดให้เป็นหน้าที่ของกองหรือส่วนราชการใดในองค์การบริหารส่วนตำบลโดยเฉพาะ รวมทั้งกำกับและเร่งรัดการปฏิบัติราชการของส่วนราชการในองค์การบริหารส่วนตำบลให้เป็นไปตามนโยบาย แนวทาง และแผนการปฏิบัติราชการขององค์การบริหารส่วนตำบล และงานอื่นๆ ที่เกี่ยวข้องและที่ได้รับมอบหมาย โดยกำหนดโครงสร้างการแบ่งงานภายในออกเป็น ๔ งาน ดังนี้

๑.๑ งานบริหารทั่วไป

๑.) งานบริหารทั่วไป

- งานธุรการ
- งานเลือกตั้ง
- งานประชาสัมพันธ์
- งานป้องกันยาเสพติด

๒) งานกิจการสภา

- งานกิจการสภา
- งานการประชุม
- งานอำนาจการและประสานงาน

๓) งานส่งเสริมการเกษตร

- งานส่งเสริมการเกษตร
- งานส่งเสริมปศุสัตว์

๑.๒ งานนโยบายและแผน

- ๑) งานนโยบายและแผนงาน
- ๒) งานส่งเสริมการมีส่วนร่วมในการพัฒนาท้องถิ่น
- ๓) งานติดตามและประเมินผล

๑.๓ งานการเจ้าหน้าที่ มีหน้าที่ความรับผิดชอบเกี่ยวกับ

- ๑) งานวางแผนอัตรากำลัง
- ๒) งานสรรหาและบรรจุแต่งตั้ง
- ๓) งานส่งเสริมและพัฒนาบุคลากร

๑.๔ งานกฎหมายและคดี

- ๑) งานกฎหมายและคดี
- ๒) งานวินัยและร้องเรียน
- ๓) งานนิติกรรมและสัญญา
- ๔) งานป้องกันและปราบปรามการทุจริตในองค์กร

๑.๕ งานป้องกันและบรรเทาสาธารณภัย

- ๑) งานอำนวยการป้องกันและบรรเทาสาธารณภัย
- ๒) งานรักษาความสงบ

(๒) กองคลัง

มีภารกิจหน้าที่ความรับผิดชอบเกี่ยวกับการดำเนินการงานบริหารงานการคลัง การจ่าย การรับ การนำส่งเงิน การเก็บรักษาเงิน และเอกสารด้านการเงิน การตรวจสอบใบสำคัญ ฎีกางานเกี่ยวกับเงินเดือน ค่าจ้าง ค่าตอบแทน เงินบำเหน็จบำนาญ เงินอื่น ๆ งานเกี่ยวกับการจัดหางบประมาณฐานะการเงิน การจัดสรรเงินต่าง ๆ การจัดทำบัญชีทุกประเภท ทะเบียนคุมเงินรายรับและรายจ่ายต่าง ๆ การควบคุมการเบิกจ่าย งานทำงบทดลองประจำปี ประจําปี งานเกี่ยวกับพัสดุขององค์การบริหารส่วนตำบลและงานอื่นๆ ที่เกี่ยวข้องและที่ได้รับมอบหมาย โดยกำหนดโครงสร้างการแบ่งงานภายในออกเป็น ๓ งาน ดังนี้

๒.๑ งานการเงินและบัญชี

- ๑) งานการเงิน
 - งานการเงิน
 - งานรับเงิน - เบิกจ่ายเงิน
 - งานเก็บรักษาเงิน
- ๒) งานการบัญชี
 - งานการบัญชี
 - งานทะเบียนคุมการเบิกจ่ายเงิน
 - งานงบการเงินและงบทดลอง
 - งานแสดงฐานะทางการเงิน
- ๓) งานบริหารทั่วไป
 - งานธุรการ
 - งานสถิติการคลัง

๒.๒ งานพัฒนาและจัดเก็บรายได้

- ๑) งานพัฒนารายได้
 - งานพัฒนารายได้

- งานผลประโยชน์และพัฒนากิจการพาณิชย์
- งานแผนที่ภาษีและทะเบียนทรัพย์สิน
- ๒) งานจัดเก็บรายได้
 - งานภาษีอากร ค่าธรรมเนียมและค่าเช่า
 - งานควบคุมกิจการค้าและค่าปรับ
 - งานทะเบียนควบคุมและเร่งรัดรายได้

๒.๓ งานทะเบียนทรัพย์สินและพัสดุ

- ๑) งานจัดหาพัสดุ
 - งานจัดซื้อและจัดจ้าง
 - งานสัญญาและหลักประกัน
- ๒) งานทะเบียนทรัพย์สิน
 - งานทะเบียนทรัพย์สิน
 - งานควบคุมการเบิกจ่ายวัสดุครุภัณฑ์

(๓) กองช่าง

มีภารกิจหน้าที่ความรับผิดชอบเกี่ยวกับการสำรวจ ออกแบบ การจัดทำข้อมูลทางด้านวิศวกรรม การจัดเก็บและทดสอบคุณภาพวัสดุ งานออกแบบและเขียนแบบ การตรวจสอบ การก่อสร้าง งานการควบคุมอาคารตามระเบียบกฎหมาย งานแผนการปฏิบัติ งานการก่อสร้างและซ่อมแซม การควบคุมการก่อสร้างและซ่อมบำรุง แผนงานด้านวิศวกรรมเครื่องกล การรวบรวมประวัติติดตาม ควบคุมการปฏิบัติงานเครื่องจักรกล การควบคุมและรักษาเครื่องจักรกลและยานพาหนะ งานเกี่ยวกับแผนงาน ควบคุม เก็บรักษา การเบิกจ่ายวัสดุ อุปกรณ์ อะไหล่ น้ำมันเชื้อเพลิง การวางแผนเพื่อรองรับความเจริญเติบโตของท้องถิ่นในอนาคต กำหนดรูปแบบการจัดวางผังเมือง ควบคุม ตรวจสอบและดำเนินการเกี่ยวกับการขออนุญาตก่อสร้าง ดัดแปลง ต่อเติมอาคารในพื้นที่ รวมทั้งการยกเลิกใบอนุญาต และงานอื่นๆ ที่เกี่ยวข้องและที่ได้รับมอบหมาย โดยกำหนดโครงสร้างการแบ่งงานภายในออกเป็น ๓ งาน ดังนี้

๓.๑ งานก่อสร้าง

- ๑) งานสำรวจและออกแบบ
- ๒) งานประมาณราคา
- ๓) งานก่อสร้างและบำรุงรักษา
- ๔) งานควบคุม และตรวจสอบ
- ๕) งานบริหารทั่วไป

๓.๒ งานควบคุมอาคารและผังเมือง

- ๑) งานควบคุมและตรวจสอบอาคาร
- ๒) งานผังเมือง

๓.๓ งานสาธารณูปโภค

- ๑) งานไฟฟ้าสาธารณะ
- ๒) งานกิจการประปา
- ๓) งานทางระบายน้ำ
- ๔) งานสวนสาธารณะ

(๔) กองสาธารณสุขและสิ่งแวดล้อม

มีภารกิจหน้าที่ความรับผิดชอบดำเนินการเกี่ยวกับการสาธารณสุข อนามัย การป้องกันและรักษาโรค การรักษาความสะอาด การอนุรักษ์และฟื้นฟูทรัพยากรธรรมชาติและสิ่งแวดล้อม วางแผนประสาน คุ้มครองดูแลและบำรุงรักษาทรัพยากรป่าไม้ ดิน น้ำ ตลอดจนทรัพยากรธรรมชาติอื่น รวมทั้งการจัดการและการใช้ประโยชน์จากทรัพยากรธรรมชาติ การเฝ้าระวัง ติดตาม ตรวจสอบ และดำรงไว้ซึ่งสภาวะแวดล้อมที่เอื้ออำนวยต่อการดำรงชีพของสิ่งมีชีวิต และงานอื่นๆ ที่เกี่ยวข้องและที่ได้รับมอบหมาย โดยกำหนดโครงสร้างการแบ่งงานภายในออกเป็น ๒ งาน ดังนี้

๔.๑ งานอนามัยสิ่งแวดล้อม

๑) งานสุขาภิบาลอนามัยสิ่งแวดล้อม

- งานสุขาภิบาล
- งานควบคุมมลพิษ
- งานจัดการขยะและสิ่งปฏิกูล
- งานจัดการน้ำเสีย
- งานอาชีวอนามัย

๒) งานควบคุมและจัดการคุณภาพสิ่งแวดล้อม

- งานควบคุมและป้องกันมลพิษ
- งานอนุรักษ์ทรัพยากรธรรมชาติและสิ่งแวดล้อม

๔.๒ งานส่งเสริมสุขภาพและสาธารณสุข

- ๑) งานสาธารณสุขมูลฐาน
- ๒) งานอนามัยชุมชน
- ๓) งานบำบัดและฟื้นฟูผู้ติดตามเสพติด
- ๔) งานบริหารทั่วไป

(๕) กองการศึกษา ศาสนาและวัฒนธรรม

มีภารกิจหน้าที่ความรับผิดชอบเกี่ยวกับการควบคุม กำกับ ดูแล การวางแผน งานการจัดการศึกษาของสถานศึกษาในสังกัด การสนับสนุนส่งเสริมการศึกษา งานด้านวิชาการเครือข่ายข้อมูลและเทคโนโลยีสารสนเทศและนวัตกรรมการศึกษา งานห้องสมุด งานนิเทศการศึกษา การจัดทำแผนยุทธศาสตร์การพัฒนา การศึกษาองค์กรปกครองส่วนท้องถิ่น ส่งเสริมกิจกรรมทางศาสนา ศิลปวัฒนธรรมประเพณีท้องถิ่นเพื่อการอนุรักษ์และศึกษาค้นคว้า ตลอดจนภูมิปัญญาท้องถิ่น งานส่งเสริมสุขภาพ งานกิจกรรมกีฬาต่างๆ การพัฒนาคุณภาพชีวิตของเด็ก เยาวชน นันทนาการ งานสารบรรณ งานจัดซื้อจัดจ้าง ส่งเสริมอาชีพ งานการพัฒนาแหล่งเรียนรู้ และงานอื่นๆ ที่เกี่ยวข้องและที่ได้รับมอบหมาย โดยกำหนดโครงสร้างการแบ่งงานภายในออกเป็น ๓ งาน ดังนี้

๕.๑ งานบริหารการศึกษา

- ๑) งานการศึกษาขั้นพื้นฐาน
- ๒) งานแผนและวิชาการ
- ๓) งานการศึกษาปฐมวัย
- ๔) งานนิเทศและประกันคุณภาพการศึกษา

๕.๒ งานส่งเสริมการศึกษา ศาสนาและวัฒนธรรม

- ๑) งานการศึกษานอกระบบและส่งเสริมอาชีพ
- ๒) งานกิจกรรมพัฒนาเด็กและเยาวชน
- ๓) งานประเพณี ศาสนา ศิลปะ วัฒนธรรม

๔) งานบริหารทั่วไป

๕.๓ งานสวัสดิการสังคม

๑) งานสวัสดิการพัฒนาชุมชน

- งานส่งเสริมสวัสดิการสังคม
- งานสวัสดิการเด็กและเยาวชน
- งานสวัสดิการผู้สูงอายุ ผู้พิการและผู้ด้อยโอกาส

๒) งานสังคมสงเคราะห์

- งานสังคมสงเคราะห์
- งานสงเคราะห์เด็ก สตรี คนชราและผู้พิการ

๓) งานส่งเสริมอาชีพและพัฒนาสตรี

- งานส่งเสริมและพัฒนากลุ่มอาชีพ
- งานส่งเสริมและพัฒนากลุ่มสตรี

บทบาท/การมีส่วนร่วมของประชาชนในกิจการทางการเมืองและการบริหาร

ประชาชนในเขตองค์การบริหารส่วนตำบลแหลมประดู่ มีส่วนร่วมในการบริหารงานขององค์การบริหารส่วนตำบล ประชาชนในเขตองค์การบริหารส่วนตำบลยังมีส่วนร่วมในการบริหารงาน การช่วยเหลืองานขององค์การบริหารส่วนตำบล เสนอแนะในกิจกรรมขององค์การบริหารส่วนตำบลในการดำเนินงานต่างๆ เช่น การประชุมจัดทำแผนพัฒนาตำบล , ประชุมประชาคมแก้ไขปัญหาความยากจน , ประชุมการจัดอบรม กระบวนการชุมชนเข้มแข็ง การรณรงค์ต่อต้านยาเสพติด ฯลฯ

๑.๒ ลักษณะภูมิประเทศ

สภาพโดยทั่วไป พื้นที่เป็นที่ราบลุ่ม มีคลองส่งน้ำเล็กๆ ทั้งที่เกิดเองตามธรรมชาติและที่ขุดโดยกรมชลประทาน เพื่อนำน้ำไปใช้ในการประกอบอาชีพการเกษตร และอุปโภค บริโภค

๑.๓ ลักษณะภูมิอากาศ

มี ๓ ฤดู ได้แก่ ฤดูร้อน ฤดูฝน และฤดูหนาว

ฤดูร้อน เริ่มต้นระหว่างเดือนกุมภาพันธ์ - เมษายน อากาศร้อนจัดและแล้งจัดติดต่อกันเป็นระยะเวลานานความชื้นในอากาศมีน้อย และมีพายุฤดูร้อนเป็นบางช่วงที่มีคลื่นความร้อนปกคลุม อุณหภูมิสูงสุดประมาณ ๓๕ - ๔๐ องศาเซลเซียส

ฤดูฝน เริ่มต้นระหว่างเดือนพฤษภาคม - ตุลาคม อากาศร้อนและมีพายุลมฝนฟ้าคะนองลมแรงกว่าปีที่แล้วและมีภาวะฝนทิ้งช่วงในบางช่วง ปริมาณน้ำฝนเกณฑ์เฉลี่ย ๖๓๐.๑ มิลลิเมตร ต่อปี

ฤดูหนาว เริ่มต้นระหว่างเดือนพฤศจิกายน - มกราคม อุณหภูมิต่ำสุดประมาณ ๑๕ องศาเซลเซียส

๑.๔ ลักษณะของดิน

ลักษณะของดินในพื้นที่เป็นดินร่วน ดินเหนียว พื้นราบเหมาะแก่การเพาะปลูกข้าว

๒. ด้านการเมือง/การปกครอง

๒.๑ เขตการปกครอง

องค์การบริหารส่วนตำบลแหลมประดู่ ประกอบด้วยหมู่บ้าน ๖ หมู่บ้าน มีพื้นที่อยู่ในองค์การบริหารส่วนตำบลทั้งหมด ๖ หมู่บ้าน ดังนี้

หมู่ที่ ๑	ชื่อบ้านดอนศาลเจ้า	มีนายสำราญ พุทธิรัตน์	เป็นผู้ใหญ่บ้าน
หมู่ที่ ๒	ชื่อบ้านเนินเลียบ	มีนางสาวพนัส พูลสวัสดิ์	เป็นผู้ใหญ่บ้าน
หมู่ที่ ๓	ชื่อบ้านหนองปลาตุก	มีนายสุวัฒน์ เสาวรส	เป็นผู้ใหญ่บ้าน
หมู่ที่ ๔	ชื่อบ้านแหลมประดู่	มีนายปรีชา เสาวรส	เป็นกำนัน
หมู่ที่ ๕	ชื่อบ้านวังอู่	มีนายโสภณ พลอยแหวน	เป็นผู้ใหญ่บ้าน
หมู่ที่ ๖	ชื่อบ้านหนองกระสังข์	มีนายภิรมย์ พุ่มจันทร์	เป็นผู้ใหญ่บ้าน

๒.๒ การเลือกตั้ง

หน่วยเลือกตั้ง จำนวน ๖ หน่วย

- | | |
|-------------------------|--|
| (๑) หน่วยเลือกตั้งที่ ๑ | ศาลาประชาคม หมู่ที่ ๑ |
| (๒) หน่วยเลือกตั้งที่ ๒ | บริเวณลานตากข้าว หมู่ที่ ๒ |
| (๓) หน่วยเลือกตั้งที่ ๓ | บริเวณบ้านนายทวีป เกิดสินธุ์ หมู่ที่ ๓ |
| (๔) หน่วยเลือกตั้งที่ ๔ | ศาลาประชาธิปไตย หมู่ที่ ๔ |
| (๕) หน่วยเลือกตั้งที่ ๕ | อาคารเอนกประสงค์วัดวังอู่ |
| (๖) หน่วยเลือกตั้งที่ ๖ | อาคารเอนกประสงค์โรงเรียนวัดหนองกระสังข์สามัคคี |

๓. ประชากร

๓.๑ ข้อมูลเกี่ยวกับจำนวนประชากร

ประชากรทั้งสิ้น จำนวน ๓,๓๙๔ คน แยกเป็นชาย ๑,๖๖๓ คน หญิง ๑,๗๓๑ คน มีความหนาแน่นเฉลี่ย ๑๗๖ คน/ตารางกิโลเมตร

จำนวน ๖ หมู่บ้าน (ปี พ.ศ. ๒๕๖๒)				
หมู่ที่	ชื่อหมู่บ้าน	จำนวนครัวเรือน	หญิง (คน)	ชาย (คน)
๑	ดอนศาลเจ้า	๒๔๐	๔๑๑	๓๘๖
๒	เนินเลียบ	๑๙๐	๓๑๙	๒๘๐
๓	หนองหอย	๑๐๓	๑๖๕	๑๖๗
๔	แหลมประดู่	๑๗๖	๓๒๙	๓๕๕
๕	วังอู่	๘๔	๑๕๕	๑๕๕
๖	หนองกระสังข์	๑๙๓	๓๕๒	๓๒๐
รวมทั้งสิ้น		๙๘๖	๑,๗๓๑	๑,๖๖๓

หมายเหตุ : ข้อมูลจากสำนักทะเบียนอำเภอบ้านโพธิ์ ณ เดือน เมษายน พ.ศ. ๒๕๖๒

๔. สภาพทางสังคม

๔.๑ การศึกษา

๑. มีสถานศึกษาในสังกัด สพฐ. จำนวน ๓ แห่ง

(๑) โรงเรียนวัดอรุณญิการาม

- ครู จำนวน ๔ คน
- นักเรียน จำนวน ๓๒ คน

(๒) โรงเรียนวัดศรีมงคล

- ครู จำนวน ๑๒ คน
- นักเรียน จำนวน ๑๒๓ คน

(๓) โรงเรียนวัดหนองกระสังสามัคคี

- ครู จำนวน ๗ คน
- นักเรียน จำนวน ๕๖ คน

๒. มีศูนย์พัฒนาเด็กเล็ก จำนวน ๑ แห่ง

ศูนย์พัฒนาเด็กเล็กองค์การบริหารส่วนตำบลแหลมประดู่ มีครูผู้ดูแลเด็ก จำนวน ๑ คนและผู้ดูแลเด็ก จำนวน ๑ คน เด็กนักเรียน จำนวน ๓๗ คน

๔.๒ สาธารณสุข

มีสถานบริการสาธารณสุข จำนวน ๑ แห่ง ตั้งอยู่ ณ โรงพยาบาลส่งเสริมสุขภาพตำบลแหลมประดู่ มีเจ้าหน้าที่ จำนวน ๓ คน

๔.๓ อาชญากรรม

องค์การบริหารส่วนตำบลแหลมประดู่ไม่มีเหตุอาชญากรรมเกิดขึ้น ส่วนมากครัวเรือนมีการป้องกันอุบัติเหตุอย่างถูกวิธี มีความปลอดภัยในชีวิตและทรัพย์สิน ได้มีการจัดตั้งจุดตรวจ จุดสกัด จุดบริการ ในช่วงเทศกาลที่มีวันหยุดหลายวันเพื่ออำนวยความสะดวกให้กับประชาชน แต่ปัญหาที่พบเป็นประจำคือการทะเลาะวิวาทของกลุ่มวัยรุ่นโดยเฉพาะในสถานที่จัดงานดนตรี งานมหรสพ เป็นปัญหาที่ชุมชนได้รับผลกระทบเป็นอย่างมาก การแก้ไขปัญหาคือการแจ้งเตือนให้ผู้ปกครองดูแลบุตรหลานของตน ประชาสัมพันธ์ให้ทราบถึงผลกระทบ ผลเสียหาย และโทษที่ได้รับจากการเกิดเหตุทะเลาะวิวาท การขอความร่วมมือไปยังผู้นำ การขอกำลังใจจาก ตำรวจ ผู้นำ อปพร. เพื่อระงับเหตุไม่ให้เกิดความรุนแรง แต่จะไม่ให้เกิดขึ้นเลยยังเป็นปัญหาที่ปัจจุบันไม่สามารถที่จะแก้ไขได้ ทั้งที่มีการร่วมมือกันหลายฝ่าย เป็นเรื่องที่ทางองค์การบริหารส่วนตำบลจะต้องหาวิธีที่จะแก้ไขปัญหาให้กับประชาชนต่อไปตามอำนาจหน้าที่ที่สามารถดำเนินการได้

๔.๔ ยาเสพติด

ปัญหายาเสพติดในองค์การบริหารส่วนตำบลแหลมประดู่ จากการที่ทางสถานีตำรวจภูธร บ้านโพธิ์ได้แจ้งให้กับองค์การบริหารส่วนตำบลแหลมประดู่ทราบนั้นพบว่าในเขตองค์การบริหารส่วนตำบล แหลมประดู่มีผู้ที่ติดยาเสพติดแต่เมื่อเทียบกับพื้นที่อื่นถือว่าน้อย และยังไม่พบผู้ค้า เหตุผลก็เนื่องมาจากกว่าได้รับความร่วมมือกับทางผู้นำประชาชน หน่วยงานขององค์การบริหารส่วนตำบลแหลมประดู่ที่ช่วยสอดส่องดูแลอยู่เป็นประจำ การแก้ไขปัญหาขององค์การบริหารส่วนตำบลแหลมประดู่สามารถทำได้เฉพาะตามอำนาจหน้าที่เท่านั้น เช่น การณรงค์ การประชาสัมพันธ์

แผนพัฒนาท้องถิ่น (พ.ศ. ๒๕๖๑ - ๒๕๖๕)

องค์การบริหารส่วนตำบลแหลมประดู่ อำเภอบ้านโพธิ์ จังหวัดฉะเชิงเทรา

การแจ้งเบาะแส การฝึกอบรมให้ความรู้ ถ้านอกเหนือจากอำนาจหน้าที่ ก็เป็นเรื่องของอำเภอหรือตำรวจแล้วแต่กรณี
ทั้งนี้ องค์การบริหารส่วนตำบลแหลมประดู่ก็ได้ให้ความร่วมมือมาโดยตลอด

๔.๕ การสังคมสงเคราะห์

- องค์การบริหารส่วนตำบลแหลมประดู่ได้ดำเนินการด้านสังคมสงเคราะห์ ดังนี้
- (๑) ดำเนินการจ่ายเบี้ยยังชีพให้กับผู้สูงอายุ ผู้พิการ และผู้ป่วยเอดส์
 - (๒) รับลงทะเบียนและประสานโครงการเงินอุดหนุนเพื่อการเลี้ยงดูเด็กแรกเกิด
 - (๓) ประสานการทำบัตรผู้พิการ
 - (๔) ดำเนินการโครงการฝึกอบรมทักษะอาชีพให้กับประชาชนทั่วไป
 - (๕) ดำเนินโครงการสร้างและซ่อมที่อยู่อาศัยให้กับผู้พิการ และผู้สูงอายุ
 - (๖) อุดหนุนกองทุนสวัสดิการชุมชน
 - (๗) ประสานการให้ความช่วยเหลือของจังหวัด อำเภอ หน่วยงานต่างๆ ที่ให้การสนับสนุน

๕. ระบบบริการพื้นฐาน

๕.๑ การคมนาคมขนส่ง

การคมนาคมติดต่อระหว่างอำเภอ และจังหวัด รวมทั้งการคมนาคมภายในตำบลและ หมู่บ้าน มี
รายละเอียดดังนี้

๑. ทางหลวงแผ่นดินหมายเลข ๓๓๐๔ (ดอนสีนนท์-แปลงยาว) ระยะทาง ๘,๐๐๐ ม.
๒. ทางหลวงชนบท(ลาดยางแอสฟัลต์ติก) จำนวน ๑ สาย ระยะทาง ๑,๐๐๐ ม.
๓. ทางชนบท (ลาดยางแอสฟัลต์ติก) จำนวน ๕ สาย ระยะทาง ๓,๕๕๑ ม.
๔. ทางชนบท (Prime Coat) จำนวน ๒ สาย ระยะทาง ๑,๑๐๐ ม.
๕. ทางชนบท (คอนกรีตเสริมเหล็ก) จำนวน ๘ สาย ระยะทาง ๑,๑๖๕ ม.
๖. ทางชนบท (ลูกรัง) จำนวน ๑๖ สาย ระยะทาง ๑๕,๖๗๘ ม.

๕.๒ การไฟฟ้า

มีการขยายเขตไฟฟ้า ปัจจุบันมีไฟฟ้าใช้ทุกครัวเรือน คิดเป็น ๑๐๐ เปอร์เซ็นต์ ปัญหาคือไฟฟ้าส่องสว่าง
ทางหรือที่สาธารณะยังไม่สามารถดำเนินการครอบคลุมพื้นที่ได้ทั้งหมด เนื่องจากพื้นที่ที่มีความต้องการให้ติดตั้งไฟฟ้า
ส่องสว่างนั้นยังไม่เป็นที่สาธารณะ องค์การบริหารส่วนตำบลจึงไม่สามารถดำเนินการได้เช่นเดียวกับถนน การแก้ปัญหา
คือ ประสานความร่วมมือกันหลายๆ ฝ่าย เพื่อที่จะทำความเข้าใจกับประชาชนในพื้นที่ และวิธีการที่จะดำเนินการ
แก้ไขอย่างไร ทั้งนี้ องค์การบริหารส่วนตำบลก็ได้ตั้งงบประมาณในส่วนนี้ไว้แล้ว และได้แจ้งประชาสัมพันธ์ให้ประชาชน
ได้รับทราบถึงเหตุผลเพื่อที่จะได้ช่วยกันแก้ไขปัญหาให้กับประชาชน

๕.๓ การประปา

การประปาหมู่บ้าน จำนวน ๑ แห่ง

- หมู่ที่ ๑ วัดอรุณญิการาม ครอบคลุมพื้นที่ให้บริการ จำนวน ๒๐๙ หลังคาเรือน
 - หมู่ที่ ๒ บ้านเนินเลียบ ครอบคลุมพื้นที่ให้บริการ จำนวน ๑๕๒ หลังคาเรือน
 - หมู่ที่ ๓ บ้านหนองปลาตุก ครอบคลุมพื้นที่ให้บริการ จำนวน ๘๑ หลังคาเรือน
 - หมู่ที่ ๔ บ้านแหลมประดู่ ครอบคลุมพื้นที่ให้บริการ จำนวน ๑๖๔ หลังคาเรือน
 - หมู่ที่ ๕ บ้านวังอู่ ครอบคลุมพื้นที่ให้บริการ จำนวน ๗๒ หลังคาเรือน
 - หมู่ที่ ๖ บ้านหนองกระสังข์ ครอบคลุมพื้นที่ให้บริการ จำนวน ๑๗๓ หลังคาเรือน
- การประปา องค์การบริหารส่วนตำบลแหลมประดู่ จำนวน ๖ แห่ง

- ประเพณีวันเข้าพรรษา ออกพรรษา ประมาณเดือน กรกฎาคม ตุลาคม

๗.๓ ภูมิปัญญาท้องถิ่น ภาษาถิ่น

ภูมิปัญญาท้องถิ่น ประชาชนในเขตพื้นที่ได้อนุรักษ์ภูมิปัญญาท้องถิ่น ได้แก่ การสานตะกร้าจากทางมะพร้าว

ภาษาถิ่น ประชาชนส่วนใหญ่พูดภาษาไทย

๗.๔ สินค้าพื้นเมืองและของที่ระลึก

ประชาชนในตำบลแหลมประดู่ได้มีสินค้าพื้นเมืองและของฝากส่วนใหญ่จะเป็น ตะกร้าจากทางมะพร้าว ซึ่งประชาชนเริ่มหันมาปลูกมะพร้าวมากขึ้นและไม่กวาดทางมะพร้าวของกลุ่มผู้สูงอายุและผู้พิการในตำบล

๘. ทรัพยากรธรรมชาติ

๘.๑ น้ำ ที่ใช้ในการอุปโภค-บริโภค เป็นน้ำที่ได้จากน้ำฝน และน้ำดิบจากธรรมชาติ ซึ่งจะต้องนำมาผ่านกระบวนการของระบบประปา สำหรับน้ำใต้ดินมีปริมาณน้อย ไม่สามารถนำขึ้นมาใช้ให้พอเพียงได้

๘.๒ ป่าไม้ ในเขตพื้นที่องค์การบริหารส่วนตำบลแหลมประดู่ไม่มีป่าไม้

๘.๓ ภูเขา ในเขตพื้นที่องค์การบริหารส่วนตำบลแหลมประดู่ไม่มีภูเขา

๘.๔ คุณภาพของทรัพยากรธรรมชาติ

ในพื้นที่ขององค์การบริหารส่วนตำบลแหลมประดู่ส่วนมากเป็นพื้นที่สำหรับเพาะปลูก เป็นที่นา ไร่ สวน ที่อยู่อาศัย ร้านค้า สถานประกอบการ ตามลำดับ และมีพื้นที่เพียงเล็กน้อยที่เป็นพื้นที่สาธารณะ ทรัพยากรธรรมชาติในพื้นที่ ก็ได้แก่ ดิน น้ำ ต้นไม้ อากาศที่ไม่มีมลพิษ ปัญหาคือ มีแหล่งน้ำใช้ในการเกษตรไม่เพียงพอ ปัญหาคือยังไม่สามารถหาแหล่งน้ำสำหรับการเกษตรได้เพิ่มขึ้น เพราะพื้นที่ส่วนมากเป็นของประชาชน เอกชน โครงการปลูกต้นไม้ในวันสำคัญต่างๆ ในพื้นที่ของสาธารณะรวมทั้งปรับปรุงสภาพภูมิทัศน์ให้ร่มรื่นสวยงาม เป็นที่พักผ่อนหย่อนใจของประชาชน ฯลฯ

ส่วนที่ ๒

ยุทธศาสตร์การพัฒนางค์กรปกครองส่วนท้องถิ่น

๑. ความสัมพันธ์ระหว่างแผนพัฒนาระดับมหภาค

๑.๑ แผนยุทธศาสตร์ชาติ ๒๐ ปี (พ.ศ. ๒๕๖๑ - ๒๕๘๐)

วิสัยทัศน์ : “ประเทศไทยมีความมั่นคง มั่งคั่ง ยั่งยืน เป็นประเทศพัฒนาแล้ว ด้วยการพัฒนา ตามหลักปรัชญาของเศรษฐกิจพอเพียง”
ประเด็นยุทธศาสตร์ชาติ :

๑. ยุทธศาสตร์ด้านความมั่นคง
๒. ยุทธศาสตร์ด้านการสร้างความสามารถในการแข่งขัน
๓. ยุทธศาสตร์การพัฒนาและเสริมสร้างศักยภาพทรัพยากรมนุษย์
๔. ยุทธศาสตร์ด้านการสร้างโอกาสและความเสมอภาคทางสังคม
๕. ยุทธศาสตร์ด้านการสร้างการเติบโตบนคุณภาพชีวิตที่เป็นมิตรกับสิ่งแวดล้อม
๖. ยุทธศาสตร์ด้านการปรับสมดุลและพัฒนาระบบการบริหารจัดการภาครัฐ

โดยที่รัฐธรรมนูญแห่งราชอาณาจักรไทย มาตรา ๖๕ กำหนดให้รัฐพึงจัดให้มียุทธศาสตร์ชาติเป็นเป้าหมายการพัฒนาประเทศอย่างยั่งยืน ตามหลักธรรมาภิบาลเพื่อใช้เป็นกรอบในการจัดทำแผนต่างๆให้สอดคล้องและบูรณาการกันเพื่อให้เกิดเป็นพลังผลักดันร่วมกันไปสู่เป้าหมายดังกล่าว โดยให้เป็นไปตามที่กำหนดในกฎหมายว่าด้วยการจัดทำยุทธศาสตร์ชาติ และต่อมาได้มีการตราพระราชบัญญัติการจัดทำยุทธศาสตร์ชาติ พ.ศ. ๒๕๖๐ มีผลบังคับใช้เมื่อวันที่ ๑ สิงหาคม ๒๕๖๐ โดยกำหนดให้มีการแต่งตั้งคณะกรรมการยุทธศาสตร์ชาติ เพื่อรับผิดชอบในการจัดทำร่างยุทธศาสตร์ชาติ กำหนดวิธีการการมีส่วนร่วมของประชาชนในการจัดทำร่างยุทธศาสตร์ชาติ ในการติดตาม การตรวจสอบ และการประเมินผล รวมทั้งกำหนดมาตรการส่งเสริมและสนับสนุนให้ประชาชนทุกภาคส่วนดำเนินการให้สอดคล้องกับยุทธศาสตร์ชาติ

เพื่อให้เป็นไปตามที่กำหนดในพระราชบัญญัติการจัดทำ ยุทธศาสตร์ชาติ พ.ศ. ๒๕๖๐ คณะกรรมการยุทธศาสตร์ชาติได้แต่งตั้งคณะกรรมการจัดทำยุทธศาสตร์ชาติด้านต่างๆ รวม ๖ คณะ อันประกอบด้วย คณะกรรมการจัดทำยุทธศาสตร์ชาติด้านความมั่นคง คณะกรรมการจัดทำยุทธศาสตร์ชาติด้านการสร้างความสามารถในการแข่งขัน คณะกรรมการจัดทำยุทธศาสตร์ชาติด้านการพัฒนาและเสริมสร้างศักยภาพทรัพยากรมนุษย์ คณะกรรมการจัดทำยุทธศาสตร์ชาติด้านการสร้างโอกาสและความเสมอภาคทางสังคม คณะกรรมการจัดทำยุทธศาสตร์ชาติด้านการสร้างการเติบโตบนคุณภาพชีวิตที่เป็นมิตรต่อสิ่งแวดล้อม และคณะกรรมการจัดทำยุทธศาสตร์ชาติด้านการปรับสมดุลและพัฒนาระบบการบริหารจัดการภาครัฐ เพื่อรับผิดชอบในการดำเนินการจัดทำร่างยุทธศาสตร์ชาติให้เป็นไปตามหลักเกณฑ์ วิธีการ และเงื่อนไขที่กำหนด ตลอดจนได้จัดให้มีการรับฟังความคิดเห็นของประชาชนและหน่วยงานของรัฐที่เกี่ยวข้องอย่างกว้างขวางเพื่อประกอบการพิจารณาจัดทำร่างยุทธศาสตร์ชาติตามที่กฎหมายกำหนดแล้ว

ยุทธศาสตร์ชาติ ๒๐ ปี (พ.ศ. ๒๕๖๑-๒๕๘๐) เป็นยุทธศาสตร์ชาติฉบับแรกของประเทศไทยตามรัฐธรรมนูญแห่งราชอาณาจักรไทย ซึ่งจะต้องนำไปสู่การปฏิบัติเพื่อให้ประเทศไทยบรรลุวิสัยทัศน์ “ประเทศไทยมีความมั่นคง มั่งคั่ง ยั่งยืน เป็นประเทศพัฒนาแล้ว ด้วยการพัฒนาตามหลักปรัชญาของเศรษฐกิจพอเพียง” ภายในช่วงเวลาดังกล่าว เพื่อความสุขของคนไทยทุกคน

สถานการณ์ แนวโน้ม วิสัยทัศน์ และเป้าหมายในการพัฒนาประเทศ

๑. บทนำ

การพัฒนาประเทศไทยนับตั้งแต่แผนพัฒนาเศรษฐกิจและสังคมแห่งชาติ ฉบับที่ ๑ เป็นต้นมาได้ส่งผลให้ประเทศไทยมีการพัฒนาในทุกมิติ ทั้งในด้านเศรษฐกิจที่ประเทศไทยได้รับการยกระดับเป็นประเทศในกลุ่มบณ

ของกลุ่มประเทศระดับรายได้ปานกลาง ในด้านสังคมที่มีการพัฒนาคุณภาพชีวิตของประชาชนส่งผลให้ประเทศไทยหลุดพ้นจากการเป็นประเทศยากจน และในด้านสิ่งแวดล้อมที่ประเทศไทยมีข้อได้เปรียบในความหลากหลายเชิงนิเวศ อย่างไรก็ตาม ประเทศไทยยังมีความท้าทายต่อการพัฒนาที่สำคัญ อาทิ อัตราการขยายตัวทางเศรษฐกิจในปี ๒๕๖๐ ที่ร้อยละ ๓.๙ ถือว่าอยู่ในระดับต่ำกว่าศักยภาพ เมื่อเทียบกับร้อยละ ๖.๐ ต่อปีในช่วงเวลาเกือบ ๖ ทศวรรษที่ผ่านมา โดยมีสาเหตุหลักจากการชะลอตัวของการลงทุนภายในประเทศและสถานการณ์เศรษฐกิจโลกที่ยังไม่ฟื้นตัวได้เต็มที่ โครงสร้างเศรษฐกิจไทยที่ยังไม่สามารถขับเคลื่อนด้วยนวัตกรรมได้อย่างเต็มประสิทธิภาพภาคบริการและภาคเกษตรมีผลิตภาพการผลิตในระดับต่ำ ขาดการนำเทคโนโลยีเข้ามาเพิ่มประสิทธิภาพในการผลิต ประกอบกับแรงงานไทยยังมีปัญหาเรื่องคุณภาพและสมรรถนะที่ไม่สอดคล้องกับความต้องการในการขับเคลื่อนการพัฒนาของประเทศ

นอกจากนั้น ศักยภาพและคุณภาพของประชากรไทยทุกช่วงวัยยังคงเป็นปัจจัย ทำท้าทายสำคัญต่อการพัฒนาประเทศ แม้ว่าการเข้าถึงระบบบริการสาธารณะ การศึกษา บริการสาธารณสุข โครงสร้างพื้นฐานต่างๆ และการคุ้มครองทางสังคมอื่น ๆ ของคนไทยมีความครอบคลุมเพิ่มมากขึ้น แต่ยังคงมีปัญหาระบบคุณภาพการให้บริการที่มีมาตรฐานแตกต่างกันระหว่างพื้นที่ ซึ่งเป็นหนึ่งในสาเหตุหลักที่ทำให้ประเทศไทยยังคงมีปัญหาคอขวดหลายมิติ ขณะที่ปัญหาด้านความยากจนยังคงเป็นประเด็นท้าทายในการยกระดับการพัฒนาประเทศให้ประชาชนมีรายได้สูงขึ้นและแก้ปัญหาความเหลื่อมล้ำอย่างยั่งยืน ขณะเดียวกันการวางกลยุทธ์ระยะยาวในการฟื้นฟู การใช้ และการรักษาทรัพยากรอย่างบูรณาการเพื่อการพัฒนาประเทศที่ผ่านมายังขาดความชัดเจน ส่งผลให้ทรัพยากรธรรมชาติและสิ่งแวดล้อมของประเทศยังมีปัญหาการใช้อย่างสิ้นเปลืองและเสื่อมโทรมลงอย่างรวดเร็ว

ทั้งนี้ ปัญหาดังกล่าวข้างต้นมีสาเหตุส่วนหนึ่งมาจากประสิทธิภาพการบริหารจัดการภาครัฐ การพัฒนาประเทศขาดความต่อเนื่องและความยืดหยุ่นในการตอบสนองต่อความต้องการและปัญหาของประชาชน ขณะที่ความมั่นคงภายในประเทศยังมีหลายประเด็นที่ต้องเสริมสร้างให้เกิดความเข้มแข็ง ลดความขัดแย้งทางความคิดและอุดมการณ์ที่มีรากฐานมาจากความเหลื่อมล้ำ ความไม่เสมอภาค การขาดความเชื่อมั่นในกระบวนการยุติธรรม และปัญหาการขาดเสถียรภาพทางการเมืองตลอดจนส่งเสริมคนในชาติให้ยึดมั่นสถาบันหลักเป็นศูนย์รวมจิตใจให้เกิดความรักและความสามัคคี

ในขณะเดียวกัน การเปลี่ยนแปลงโครงสร้างประชากรที่มีสัดส่วนประชากรวัยแรงงานและวัยเด็กที่ลดลงและประชากรสูงอายุที่เพิ่มขึ้นอย่างต่อเนื่อง จะเป็นปัจจัยเสี่ยงสำคัญที่จะทำให้การพัฒนาประเทศไทยในมิติต่างๆ มีความท้าทายมากขึ้น ทั้งในส่วนของเสถียรภาพทางการเงินการคลังของประเทศในการจัดสวัสดิการเพื่อดูแลผู้สูงอายุที่เพิ่มสูงขึ้น การลงทุนและการออม การเจริญเติบโตทางเศรษฐกิจของประเทศ ความมั่นคงทางสังคม การบริหารจัดการทรัพยากรธรรมชาติอย่างยั่งยืนซึ่งจะเป็นประเด็นท้าทายต่อการขับเคลื่อนประเทศไปสู่การเป็นประเทศพัฒนาแล้ว

๒. ปัจจัยและแนวโน้มที่คาดว่าจะส่งผลต่อการพัฒนาประเทศ

แม้ว่าประเทศไทยจะมีตำแหน่งที่ตั้งที่สามารถเป็นศูนย์กลางในการเชื่อมโยงในภูมิภาคและเป็นประตูสู่เอเชีย แต่การที่มีอาณาเขตติดกับประเทศเพื่อนบ้านหลายประเทศ ทำให้ปัญหาด้านเขตแดนกับประเทศเพื่อนบ้านยังคงเป็นความท้าทายด้านความมั่นคงในอนาคต นอกจากนี้ ประเทศไทยยังคงต้องให้ความสำคัญกับปัญหาด้านความมั่นคงอื่น ๆ ที่มีความซับซ้อน ละเอียดอ่อน และมีความเชื่อมโยงกันหลายมิติ ที่อาจเป็นประเด็นท้าทายต่อการสร้างบรรยากาศความไว้วางใจระหว่างรัฐกับประชาชนและระหว่างประชาชนกับประชาชน ซึ่งรวมถึงการสร้างสามัคคีของคนในชาติที่จะนำไปสู่การแก้ปัญหาความขัดแย้งระหว่างกลุ่มประชากรไทยที่มีแนวคิดและความเชื่อที่แตกต่างกันอย่างยั่งยืนนอกจากนี้ การขยายอิทธิพลและการเพิ่มบทบาทของประเทศมหาอำนาจ ที่อาจก่อให้เกิดการเปลี่ยนแปลงไปสู่ระบบหลายขั้วอำนาจ หรือเกิดการย้ายขั้วอำนาจทางเศรษฐกิจ ซึ่งอาจส่งผลกระทบต่อเสถียรภาพทางเศรษฐกิจของประเทศในอนาคต ขณะที่องค์กรที่ไม่ใช่รัฐ อาทิ องค์กรระหว่างประเทศ และบริษัทข้ามชาติ จะมีบทบาทมากขึ้นในการกำหนดกฎระเบียบ ทิศทางความสัมพันธ์และมาตรฐานสากลต่างๆ ทั้งในด้านความมั่นคง และเศรษฐกิจ รวมทั้งการรวมกลุ่มเศรษฐกิจและการเปิดเสรี

ในภูมิภาคที่นำไปสู่ความเชื่อมโยงในทุกระบบ อาจก่อให้เกิดความเสี่ยงด้านอาชญากรรมข้ามชาติและเศรษฐกิจนอกระบบ รวมทั้งปัญหา ยาเสพติด การค้ามนุษย์ และการลักลอบเข้าเมือง

ในทางกลับกัน ความเปลี่ยนแปลงจากโลกาภิวัตน์และความก้าวหน้าทางวิทยาศาสตร์และเทคโนโลยีที่ได้รับการพัฒนาอย่างก้าวกระโดดจะก่อให้เกิดนวัตกรรมอย่างพลิกผัน อาทิ เทคโนโลยีปัญญาประดิษฐ์ อินเทอร์เน็ตในทุกสิ่ง การวิเคราะห์ข้อมูลขนาดใหญ่ หุ่นยนต์และโดรน เทคโนโลยีพันธุกรรมสมัยใหม่ และเทคโนโลยีทางการเงิน ซึ่งตัวอย่างแนวโน้มการพัฒนาเทคโนโลยีอย่างก้าวกระโดดเหล่านี้ คาดว่าจะเป็นปัจจัยสนับสนุนหลักที่ช่วยทำให้เศรษฐกิจโลกและเศรษฐกิจไทยมีแนวโน้มที่จะกลับมาขยายตัวได้เข้มแข็งขึ้น แนวโน้มสำคัญที่จำเป็นต้องมีการติดตามอย่างใกล้ชิด อาทิ การรวมกลุ่มทางการค้าและการลงทุนที่มีความหลากหลายเพิ่มมากขึ้น การแข่งขันที่คาดว่าจะรุนแรงขึ้นในการเพิ่มผลิตภาพและสร้างความหลากหลายของสินค้าและบริการที่ตอบโจทย์รูปแบบชีวิตใหม่ๆ

นอกจากนี้ ประเทศไทยคาดว่าจะเข้าสู่การเป็นสังคมสูงวัยระดับสุดยอดในปี ๒๕๗๔ จะก่อให้เกิดโอกาสใหม่ๆ ในการตอบสนองความต้องการของกลุ่มผู้บริโภครายสูงวัยที่จะมีสัดส่วนเพิ่มขึ้นอย่างต่อเนื่อง รวมทั้งการคาดการณ์ว่าครอบครัวไทยจะมีขนาดเล็กลงและมีรูปแบบที่หลากหลายมากขึ้นประชากรในประเทศไทยจะมีช่วงอายุที่แตกต่างกันและจะมีกลุ่มคนช่วงอายุใหม่ๆ เพิ่มขึ้น ซึ่งจะส่งผลกระทบต่อทัศนคติและพฤติกรรมที่แตกต่างกัน ดังนั้น การเตรียมความพร้อมของประชากรให้มีคุณภาพและการนำเทคโนโลยีที่เหมาะสมมาใช้ในการผลิตและบริการของประเทศจะเป็นความท้าทายสำคัญในระยะต่อไป

ในขณะเดียวกัน โครงสร้างประชากรที่เข้าสู่สังคมสูงวัย อาจทำให้เกิดความต้องการแรงงานต่างชาติเพิ่มมากขึ้นเพื่อทดแทนจำนวนแรงงานไทยที่ลดลง ซึ่งปัจจัยด้านการเปิดเสรีในภูมิภาคและความก้าวหน้าของการพัฒนาระบบคมนาคมขนส่งในภูมิภาคจะทำให้การเคลื่อนย้ายแรงงานและการย้ายถิ่นมีความสะดวกมากขึ้น และเป็นปัจจัยสำคัญที่จะทำให้เกิดการเคลื่อนย้ายประชากรเข้าออกประเทศเพิ่มมากขึ้น โดยเฉพาะในกลุ่มประชากรที่มีศักยภาพซึ่งมีแนวโน้มในการเคลื่อนย้ายไปเรียนหรือทำงานในทั่วทุกมุมโลกสูงขึ้น ทั้งนี้ การย้ายถิ่นส่วนใหญ่มีวัตถุประสงค์เพื่อแสวงหาโอกาสทางเศรษฐกิจที่ดีขึ้น จึงอาจจะเป็นไปได้ที่ประเทศไทยจะยังคงเป็นประเทศผู้รับของประชากรจากประเทศเพื่อนบ้านขณะที่ประชากรไทยโดยเฉพาะแรงงานทักษะอาจมีแรงจูงใจในการย้ายถิ่นไปยังประเทศที่มีระดับการพัฒนาที่ดีกว่า อาจทำให้การแย่งชิงแรงงานมีความรุนแรงมากขึ้น ซึ่งจะยิ่งทำให้เกิดความเสี่ยงต่อการเจริญเติบโตทางเศรษฐกิจและการเปลี่ยนแปลงของบริบทสังคมไทย

นอกจากนี้ ผลกระทบจากการเปลี่ยนแปลงสภาพภูมิอากาศคาดว่าจะมีความรุนแรงมากขึ้นทั้งในเชิงความผันผวน ความถี่ และขอบเขตที่กว้างขวางมากขึ้น ซึ่งจะสร้างความเสียหายต่อชีวิตและทรัพย์สิน ระบบโครงสร้างพื้นฐานที่จำเป็น ตลอดจนระบบผลิตทางการเกษตรที่สัมพันธ์ต่อเนื่องกับความมั่นคงด้านอาหารและน้ำ ขณะที่ระบบนิเวศต่างๆ มีแนวโน้มเสื่อมโทรมลง และมีความเป็นไปได้ค่อนข้างสูงในการสูญเสียความสามารถในการรองรับความต้องการของมนุษย์ได้อย่างมีประสิทธิภาพอย่างไรก็ดี ระดับความรุนแรงของผลกระทบอันเกิดจากการเปลี่ยนแปลงภูมิอากาศโลกและความเสื่อมโทรมของระบบนิเวศต่าง ๆ ดังกล่าวที่แต่ละประเทศจะต้องเผชิญ จะมีความแตกต่างกัน ทำให้การเป็นสังคมสีเขียวการรักษาและบริหารจัดการทรัพยากรธรรมชาติและสิ่งแวดล้อมอย่างบูรณาการจะได้รับความสำคัญและความสนใจจากนานาประเทศรวมทั้งประเทศไทยเพิ่มมากขึ้น พลังงานทดแทนและพลังงานทางเลือกรวมถึงการสร้างสมดุลความมั่นคงด้านพลังงานและอาหารมีแนวโน้มที่จะมีความสำคัญเพิ่มมากขึ้นกฎระเบียบและข้อตกลงด้านสิ่งแวดล้อมจะมีความเข้มข้นและเข้มงวดขึ้น โดยกรอบการพัฒนาตามข้อตกลงระหว่างประเทศต่างๆ ที่สำคัญ เช่น เป้าหมายการพัฒนาที่ยั่งยืน และบันทึกความตกลงปารีส จะได้รับการนำไปปฏิบัติอย่างจริงจังมากยิ่งขึ้น

แนวโน้มเหล่านี้จะก่อให้เกิดความท้าทายต่อการพัฒนาประเทศในหลายมิติ ทั้งในส่วนของการทำงานและอาชีพ สาขาการผลิตและบริการใหม่ๆ ความมั่นคงของประเทศอันเกิดจากภัยคุกคามและความเสี่ยงด้านอื่นๆ ที่ซับซ้อนขึ้น อาชญากรรมไซเบอร์ รูปแบบการก่อสงครามที่ใช้เทคโนโลยีเป็นเครื่องมือ การเคลื่อนย้ายอย่าง

เสรีและรวดเร็วของผู้คน เงินทุน ข้อมูลข่าวสาร องค์ความรู้ เทคโนโลยีและสินค้าและบริการ การปรับตัวต่อการเปลี่ยนแปลงสภาพภูมิอากาศที่รวดเร็วและคาดการณ์ได้ยากการเกิดขึ้นของโรคระบาด และโรคอุบัติใหม่ที่จะส่งผลให้การเฝ้าระวังด้านการสาธารณสุขในประเทศมีความสำคัญมากขึ้น อาจนำไปสู่ปัญหาความเหลื่อมล้ำที่ทวีความรุนแรงมากขึ้นได้ หากไม่มีมาตรการที่มีประสิทธิภาพในการป้องกันและรองรับผลกระทบต่างๆ ที่คาดว่าจะเกิดขึ้น ซึ่งรวมถึงการเตรียมความพร้อมเพื่อรองรับการเปลี่ยนแปลงทางเทคโนโลยีและนวัตกรรมแบบพลิกผันที่จะเกิดขึ้นอย่างรวดเร็วโดยเฉพาะอย่างยิ่งหากการเข้าถึงเทคโนโลยี โครงสร้างพื้นฐาน และองค์ความรู้สมัยใหม่มีระดับความแตกต่างกันระหว่างกลุ่มประชากรต่างๆ โดยการเปลี่ยนแปลงทางเทคโนโลยีและนวัตกรรมดังกล่าวจะส่งผลต่อการจ้างงานและอาชีพที่จะมีรูปแบบและลักษณะงานที่เปลี่ยนไป มีความต้องการแรงงานที่มีสมรรถนะสูงเพิ่มมากขึ้น หลายอาชีพอาจหายไปจากตลาดงานในปัจจุบันและบางอาชีพจะถูกทดแทนด้วยระบบอัตโนมัติโดยเฉพาะอาชีพที่ต้องการทักษะระดับต่ำ ก่อให้เกิดความเสี่ยงต่อความมั่นคงและคุณภาพชีวิตของประชาชนที่ปรับตัวไม่ทันหรือขาดความรู้และทักษะที่ทันกับยุคสมัยที่เปลี่ยนแปลงไปกระแสโลกาภิวัตน์ที่จะทำให้เกิดการพัฒนาขยายความเป็นเมือง วิถีชีวิตที่เปลี่ยนไปอย่างรวดเร็ว รวมทั้งการเปลี่ยนแปลงทางสภาพภูมิอากาศที่อาจจะมีความแปรปรวนมากยิ่งขึ้น ซึ่งปัจจัยทั้งหมดดังกล่าวจะส่งผลให้ปัญหาความยากจนและความเหลื่อมล้ำของประเทศมีความซับซ้อนมากยิ่งขึ้น

จากปัจจัยและแนวโน้มที่คาดว่าจะส่งผลต่อการขับเคลื่อนการพัฒนาประเทศในมิติต่างๆข้างต้น เห็นได้ว่าบริบทและสภาพแวดล้อมทั้งภายในและภายนอกประเทศมีแนวโน้มที่จะเปลี่ยนแปลงอย่างรวดเร็ว มีพลวัตสูง และมีความซับซ้อนหลากหลายมิติ ซึ่งจะส่งผลต่ออนาคตการพัฒนาประเทศอย่างมาก ดังนั้น การพัฒนาประเทศจึงจำเป็นต้องมียุทธศาสตร์การพัฒนาที่ครอบคลุมทุกมิติและทุกด้านการพัฒนาที่เกี่ยวข้อง มีความร่วมมือในลักษณะประชารัฐจากภาคส่วนต่างๆ ในรูปแบบของหุ้นส่วนการพัฒนาที่เป็นการดำเนินงานอย่างบูรณาการ เนื่องจากทุกมิติการพัฒนามีความเกี่ยวข้องซึ่งกันและกัน โดยประเทศไทยจำเป็นต้องมีทรัพยากรมนุษย์ที่มีคุณภาพ มีความรู้ สมรรถนะ และทักษะที่สอดคล้องกับการเปลี่ยนแปลงต่างๆ สามารถรู้เท่าทันและปรับตัวให้สามารถดำเนินชีวิตได้อย่างมีความสุข มีอาชีพที่มั่นคง สร้างรายได้ ท่ามกลางความเปลี่ยนแปลง กฎเกณฑ์และกติกาใหม่ๆ และมาตรฐานที่สูงขึ้น โดยเฉพาะในโลกที่มีการเปลี่ยนแปลงอย่างรวดเร็วซึ่งจำเป็นต้องมีการพัฒนาระบบและปัจจัยส่งเสริมต่าง ๆ ที่เกี่ยวข้องไปพร้อมกัน ทั้งในส่วนของระบบการเรียนการสอน และการพัฒนาทักษะฝีมือที่สอดคล้องกันกับการพัฒนาของคนในแต่ละช่วงวัย ระบบบริการสาธารณสุข โครงสร้างพื้นฐาน รวมทั้งการให้ความสำคัญกับการส่งเสริมเทคโนโลยีและนวัตกรรม เพื่อให้ประเทศไทยสามารถยกระดับเป็นเจ้าของเทคโนโลยีและนวัตกรรมก้าวทันโลก จากการต่อยอดการพัฒนาบนพื้นฐานนโยบายไทยแลนด์ ๔.๐ ส่งผลให้เกิดการสร้างห่วงโซ่มูลค่าทางเศรษฐกิจในทั้งภาคอุตสาหกรรม ภาคเกษตรและภาคบริการ กระจายผลประโยชน์จากการพัฒนา ลดปัญหาความเหลื่อมล้ำ และนำไปสู่การเสริมสร้างคุณภาพชีวิตของประชาชนทุกภาคส่วน

นอกจากนี้ ประเทศไทยต้องให้ความสำคัญกับการสร้างสมดุลความมั่นคงด้านพลังงานและอาหาร การรักษาไว้ซึ่งความหลากหลายเชิงนิเวศ การส่งเสริมการดำเนินชีวิตและธุรกิจ และการพัฒนาและขยายความเป็นเมืองที่เติบโตอย่างต่อเนื่องที่เป็นมิตรต่อสิ่งแวดล้อม พร้อมกับการมีข้อกำหนดของรูปแบบและกฎเกณฑ์ที่เกี่ยวข้องกับลักษณะการใช้พื้นที่ที่ชัดเจน ขณะที่การพัฒนาโครงสร้างพื้นฐานและระบบโลจิสติกส์ กฎหมายระบบภาษีต้องมีกลยุทธ์การพัฒนาที่สามารถอำนวยความสะดวกและส่งเสริมให้ประเทศมีศักยภาพการแข่งขันที่สูงขึ้น และสามารถใช้จุดแข็งในเรื่องตำแหน่งที่ตั้งทางภูมิศาสตร์ของประเทศให้เกิดประโยชน์ต่อการพัฒนาประเทศมากขึ้น รวมทั้งให้ความสำคัญของการรวมกลุ่มความร่วมมือกับนานาประเทศในระดับภูมิภาคและระดับ

โลก เพื่อกระชับและสร้างสัมพันธ์ไมตรี เสริมสร้างความสัมพันธ์ทางการทูต ซึ่งจะก่อให้เกิดการสร้างพลังทางเศรษฐกิจและรักษาความมั่นคงของประเทศ โดยจำเป็นต้องสร้างความพร้อมในการที่จะยกระดับมาตรฐานและมีการปฏิบัติให้เป็นไปตามระเบียบกติกาสากลในด้านต่างๆ ขณะเดียวกันประเทศไทยจำเป็นต้องเร่งให้มีการปฏิรูประบบราชการและการเมืองเพื่อให้เกิดการบริหารราชการที่ดีและมีเสถียรภาพทางการเมือง มีการส่งเสริมคนในชาติให้ยึดมั่นสถาบันหลักเป็นศูนย์รวมจิตใจเพื่อให้เกิดความรักความสามัคคี และลดความขัดแย้งภายในประเทศ โดยที่นโยบายการพัฒนาต่างๆ จำเป็นต้องคำนึงถึงความสอดคล้องกับโครงสร้างและลักษณะพฤติกรรมของประชากรที่อาจจะมีแตกต่างจากปัจจุบันมากขึ้น

ดังนั้น ภายใต้เงื่อนไขโครงสร้างประชากร โครงสร้างเศรษฐกิจ สภาพสังคม สภาพภูมิอากาศ สิ่งแวดล้อม และปัจจัยการพัฒนาต่างๆ ที่เกี่ยวข้อง ส่งผลให้ประเทศไทยจำเป็นต้องมีการวางแผนการพัฒนาที่รอบคอบและครอบคลุม อย่างไรก็ตาม หลายประเด็นพัฒนาเป็นเรื่องที่ต้องใช้ระยะเวลาในการดำเนินงานเพื่อให้เกิดการปรับตัวซึ่งจะต้องหยั่งรากลึกลงไปถึงการเปลี่ยนแปลงในเชิงโครงสร้างการขับเคลื่อนการพัฒนาให้ประเทศเจริญก้าวหน้าไปในอนาคตจึงจำเป็นต้องกำหนดวิสัยทัศน์ในระยะยาวที่ต้องบรรลุ พร้อมทั้งแนวยุทธศาสตร์หลักในด้านต่างๆ เพื่อเป็นกรอบในการขับเคลื่อนการพัฒนาอย่างบูรณาการบนพื้นฐานประชาธิปไตยยกระดับจุดแข็งและจุดเด่นของประเทศ และปรับปรุงแก้ไขจุดอ่อนและจุดด้อยต่าง ๆ อย่างเป็นระบบ โดยยุทธศาสตร์ชาติจะเป็นเป้าหมายใหญ่ในการขับเคลื่อนประเทศ และถ่ายทอดไปสู่แผนในระดับอื่น ๆ เพื่อนำไปสู่การปฏิบัติทั้งในระดับยุทธศาสตร์ ภารกิจและพื้นที่ ซึ่งรวมถึงพื้นที่พิเศษต่างๆ อาทิ เขตเศรษฐกิจพิเศษชายแดน เขตพัฒนาพิเศษภาคตะวันออกเพื่อให้เกิดการพัฒนาประเทศสามารถดำเนินการได้อย่างมั่นคง มั่งคั่ง และ ยั่งยืน

๓. วิสัยทัศน์ประเทศไทย

“ประเทศไทยมีความมั่นคง มั่งคั่ง ยั่งยืน เป็นประเทศพัฒนาแล้ว ด้วยการพัฒนาตามหลักปรัชญาของเศรษฐกิจพอเพียง” หรือเป็นคติพจน์ประจำชาติว่า “มั่นคง มั่งคั่ง ยั่งยืน” เพื่อสนองต่อผลประโยชน์แห่งชาติ อันได้แก่ การมีเอกราช อธิปไตย การดำรงอยู่อย่างมั่นคง และยั่งยืนของสถาบันหลักของชาติและประชาชนจากภัยคุกคามทุกรูปแบบ การอยู่ร่วมกันในชาติอย่างสันติสุขเป็นปึกแผ่น มีความมั่นคงทางสังคมท่ามกลางพหุสังคมและการมีเกียรติและศักดิ์ศรีของความเป็นมนุษย์ความเจริญเติบโตของชาติ ความเป็นธรรมและความอยู่ดีมีสุขของประชาชน ความยั่งยืนของฐานทรัพยากรธรรมชาติสิ่งแวดล้อม ความมั่นคงทางพลังงานและอาหาร ความสามารถในการรักษาผลประโยชน์ของชาติภายใต้การเปลี่ยนแปลงของสภาวะแวดล้อมระหว่างประเทศ และการอยู่ร่วมกันอย่างสันติประสานสอดคล้องกันด้านความมั่นคงในประชาคมอาเซียนและประชาคมโลกอย่างมีเกียรติและศักดิ์ศรี

ความมั่นคง หมายถึง การมีความมั่นคงปลอดภัยจากภัยและการเปลี่ยนแปลงทั้งภายในประเทศและภายนอกประเทศ ในทุกระดับ ทั้งระดับประเทศ สังคม ชุมชน ครัวเรือน และปัจเจกบุคคล และมีความมั่นคงในทุกมิติ ทั้งมิติทางการทหาร เศรษฐกิจ สังคม สิ่งแวดล้อม และการเมือง เช่น ประเทศมีความมั่นคงในเอกราชและอธิปไตย มีการปกครองระบอบประชาธิปไตยที่มีพระมหากษัตริย์ทรงเป็นประมุข สถาบันชาติ ศาสนา พระมหากษัตริย์มีความเข้มแข็งเป็นศูนย์กลาง และเป็นที่ยึดเหนี่ยวจิตใจของประชาชน มีระบบการเมืองที่มั่นคงเป็นกลไกที่นำไปสู่การบริหารประเทศที่ต่อเนื่องและโปร่งใสตามหลักธรรมาภิบาล สังคมมีความปรองดองและความสามัคคี สามารถผนึกกำลังเพื่อพัฒนาประเทศ ชุมชนมีความเข้มแข็ง ครอบครัวมีความอบอุ่น ประชาชนมีความมั่นคงในชีวิต มีงานและรายได้ที่มั่นคงพอเพียงกับการดำรงชีวิต มีการออมสำหรับวัยเกษียณ ความมั่นคงของอาหาร พลังงาน และน้ำ มีที่อยู่อาศัยและความปลอดภัยในชีวิตทรัพย์สิน

ความมั่งคั่ง หมายถึง ประเทศไทยมีการขยายตัวของเศรษฐกิจอย่างต่อเนื่องและมีความยั่งยืนจนเข้าสู่กลุ่มประเทศรายได้สูง ความเหลื่อมล้ำของการพัฒนาลดลง ประชากรมีความอยู่ดีมีสุขได้รับผลประโยชน์จากการพัฒนาอย่างเท่าเทียมกันมากขึ้น และมีการพัฒนาอย่างทั่วถึงทุกภาคส่วนมีคุณภาพชีวิตตามมาตรฐานขององค์การสหประชาชาติ ไม่มีประชาชนที่อยู่ในภาวะความยากจน เศรษฐกิจในประเทศมีความเข้มแข็ง ขณะเดียวกันต้องมีความสามารถในการแข่งขันกับประเทศต่างๆทั้งในตลาดโลกและตลาด

ภายในประเทศเพื่อให้สามารถสร้างรายได้ทั้งจากภายในและภายนอกประเทศตลอดจนมีการสร้างฐานเศรษฐกิจและสังคมแห่งอนาคต เพื่อให้สอดคล้องกับบริบทการพัฒนาที่เปลี่ยนแปลงไป และประเทศไทยมีบทบาทที่สำคัญในเวทีโลก และมีความสัมพันธ์ทางเศรษฐกิจและการค้าอย่างแน่นแฟ้นกับประเทศในภูมิภาคเอเชีย เป็นจุดสำคัญของการเชื่อมโยงในภูมิภาค ทั้งการคมนาคมขนส่ง การผลิต การค้า การลงทุน และการทำธุรกิจ เพื่อให้เป็นพลังในการพัฒนา นอกจากนี้ยังมีความสมบูรณ์ในทุนที่จะสามารถสร้างการพัฒนาต่อเนื่องไปได้ ได้แก่ ทุนมนุษย์ ทุนทางปัญญาทุนทางการเงิน ทุนที่เป็นเครื่องมือเครื่องจักร ทุนทางสังคม และทุนทรัพยากรธรรมชาติและสิ่งแวดล้อม

ความยั่งยืน หมายถึง การพัฒนาที่สามารถสร้างความเจริญ รายได้ และคุณภาพชีวิตของประชาชนให้เพิ่มขึ้นอย่างต่อเนื่อง ซึ่งเป็นการเจริญเติบโตของเศรษฐกิจที่อยู่บนหลักการใช้ การรักษาและการฟื้นฟูฐานทรัพยากรธรรมชาติอย่างยั่งยืน ไม่ใช่ทรัพยากรธรรมชาติจนเกินพอดี ไม่สร้างมลภาวะต่อสิ่งแวดล้อมจนเกินความสามารถในการรองรับและเยียวยาของระบบนิเวศ การผลิตและการบริโภคเป็นมิตรกับสิ่งแวดล้อม และสอดคล้องกับเป้าหมายการพัฒนาที่ยั่งยืน ทรัพยากรธรรมชาติมีความอุดมสมบูรณ์มากขึ้นและสิ่งแวดล้อมมีคุณภาพดีขึ้น คนมีความรับผิดชอบต่อสังคม มีความเอื้ออาทร เสียสละเพื่อผลประโยชน์ส่วนรวม รัฐบาลมีนโยบายที่มุ่งประโยชน์ส่วนรวมอย่างยั่งยืนและให้ความสำคัญกับการมีส่วนร่วมของประชาชน และทุกภาคส่วนในสังคมยึดถือและปฏิบัติตามหลักปรัชญาของเศรษฐกิจพอเพียงเพื่อการพัฒนาอย่างสมดุล มีเสถียรภาพ และยั่งยืน

โดยมีเป้าหมายการพัฒนาประเทศ คือ “**ประเทศชาติมั่นคง ประชาชนมีความสุขเศรษฐกิจพัฒนาอย่างต่อเนื่อง สังคมเป็นธรรม ฐานทรัพยากรธรรมชาติยั่งยืน**” โดยยกระดับศักยภาพของประเทศในหลากหลายมิติ พัฒนาคานในทุกมิติและในทุกช่วงวัย ให้เป็นคนดี เก่ง และมีคุณภาพ สร้างโอกาสและความเสมอภาคทางสังคม สร้างการเติบโตบนคุณภาพชีวิตที่เป็นมิตรกับสิ่งแวดล้อม และมีภาครัฐของประชาชนเพื่อประชาชนและประโยชน์ส่วนรวม โดยการประเมินผลการพัฒนาตามยุทธศาสตร์ชาติ ประกอบด้วย

- ๑) ความอยู่ดีมีสุขของคนไทยและสังคมไทย
- ๒) ชีตความสามารถในการแข่งขัน การพัฒนาเศรษฐกิจ และการกระจายรายได้
- ๓) การพัฒนาทรัพยากรมนุษย์ของประเทศ
- ๔) ความเท่าเทียมและความเสมอภาคของสังคม
- ๕) ความหลากหลายทางชีวภาพ คุณภาพสิ่งแวดล้อม และความยั่งยืนของทรัพยากรธรรมชาติ
- ๖) ประสิทธิภาพการบริหารจัดการและการเข้าถึงการให้บริการของภาครัฐ

๔. ประเด็นยุทธศาสตร์ชาติ ๒๐ ปี

๔.๑ ยุทธศาสตร์ชาติด้านความมั่นคง

- (๑) การรักษาความสงบภายในประเทศ
- (๒) การป้องกันและแก้ไขปัญหาที่มีผลกระทบต่อความมั่นคง
- (๓) การพัฒนาศักยภาพของประเทศให้พร้อมเผชิญภัยคุกคามที่กระทบต่อความมั่นคงของชาติ
- (๔) การบูรณาการความร่วมมือด้านความมั่นคงกับอาเซียนและนานาชาติ รวมถึงองค์กรภาครัฐและที่มีใ้

ภาครัฐ

- (๕) การพัฒนากลไกการบริหารจัดการความมั่นคงแบบองค์รวม

๔.๒ ยุทธศาสตร์ชาติด้านการสร้างความสามารถในการแข่งขัน

- (๑) การเกษตรสร้างมูลค่า
- (๒) อุตสาหกรรมและบริการแห่งอนาคต
- (๓) สร้างความหลากหลายด้านการท่องเที่ยว
- (๔) โครงสร้างพื้นฐาน เชื่อมไทย เชื่อมโลก
- (๕) พัฒนาเศรษฐกิจบนพื้นฐานผู้ประกอบการยุคใหม่

๔.๓ ยุทธศาสตร์ชาติด้านการพัฒนาและเสริมสร้างศักยภาพทรัพยากรมนุษย์

- (๑) การปรับเปลี่ยนค่านิยมและวัฒนธรรม
- (๒) การพัฒนาศักยภาพคนตลอดช่วงชีวิต
- (๓) ปฏิรูปกระบวนการเรียนรู้ที่ตอบสนองต่อการเปลี่ยนแปลงในศตวรรษที่ ๒๑
- (๔) การตระหนักถึงพหุปัญญาของมนุษย์ที่หลากหลาย
- (๕) การเสริมสร้างให้คนไทยมีสุขภาวะที่ดี

แผนพัฒนาท้องถิ่น (พ.ศ. ๒๕๖๑ - ๒๕๖๕)

องค์การบริหารส่วนตำบลแหลมประดู่ อำเภอบ้านโพธิ์ จังหวัดฉะเชิงเทรา

- (๖) การสร้างสภาพแวดล้อมที่เอื้อต่อการพัฒนาและเสริมสร้างศักยภาพทรัพยากรมนุษย์
- (๗) การเสริมสร้างศักยภาพการกีฬาในการสร้างคุณค่าทางสังคมและพัฒนาประเทศ

๔.๔ ยุทธศาสตร์ชาติด้านการสร้างโอกาสและความเสมอภาคทางสังคม

- (๑) การลดความเหลื่อมล้ำ สร้างความเป็นธรรมในทุกมิติ
- (๒) การกระจายศูนย์กลางความเจริญทางเศรษฐกิจ สังคม และเทคโนโลยี
- (๓) การเสริมสร้างพลังทางสังคม
 - (๔) การเพิ่มขีดความสามารถของชุมชนท้องถิ่นในการพัฒนา การพึ่งตนเองและการจัดการตนเอง

๔.๕ ยุทธศาสตร์ชาติด้านการสร้างการเติบโตบนคุณภาพชีวิตที่เป็นมิตรกับสิ่งแวดล้อม

- (๑) สร้างการเติบโตอย่างยั่งยืนบนสังคมเศรษฐกิจสีเขียว
- (๒) สร้างการเติบโตอย่างยั่งยืนบนสังคมเศรษฐกิจภาคทะเล
- (๓) สร้างการเติบโตอย่างยั่งยืนบนสังคมที่เป็นมิตรต่อสภาพภูมิอากาศ
- (๔) พัฒนาพื้นที่เมือง ชนบท เกษตรกรรมและอุตสาหกรรมเชิงนิเวศ มุ่งเน้นความเป็นเมืองที่เติบโตอย่าง

ต่อเนื่อง

- (๕) พัฒนาความมั่นคงน้ำ พลังงาน และเกษตรที่เป็นมิตรต่อสิ่งแวดล้อม
- (๖) ยกระดับกระบวนการกำกับดูแลสิ่งแวดล้อม

๔.๖ ยุทธศาสตร์ชาติด้านการปรับสมดุลและพัฒนาระบบการบริหารจัดการภาครัฐ

- (๑) ภาครัฐที่ยึดประชาชนเป็นศูนย์กลาง ตอบสนองความต้องการ และให้บริการอย่างสะดวกรวดเร็ว

โปร่งใส

- (๒) ภาครัฐบริหารงานแบบบูรณาการโดยมียุทธศาสตร์ชาติเป็นเป้าหมายและเชื่อมโยงการพัฒนาในทุกระดับ

ทุกประเด็น ทุกภารกิจ และทุกพื้นที่

- (๓) ภาครัฐมีขนาดเล็กลง เหมาะสมกับภารกิจ ส่งเสริมให้ประชาชนและทุกภาคส่วนมีส่วนร่วมในการพัฒนา

ประเทศ

- (๔) ภาครัฐมีความทันสมัย
- (๕) บุคลากรภาครัฐเป็นคนดีและเก่ง ยึดหลักคุณธรรม จริยธรรม มีจิตสำนึก มีความสามารถสูง

มุ่งมั่น และเป็นมืออาชีพ

- (๖) ภาครัฐมีความโปร่งใส ปลอดการทุจริตและประพฤติมิชอบ
- (๗) กฎหมายมีความสอดคล้องเหมาะสมกับบริบทต่าง ๆ และมีเท่าที่จำเป็น
- (๘) กระบวนการยุติธรรมเคารพสิทธิมนุษยชนและปฏิบัติต่อประชาชนโดยเสมอภาค

๑.๒ แผนพัฒนาเศรษฐกิจและสังคมแห่งชาติ ฉบับที่ ๑๒ (พ.ศ. ๒๕๖๐ - ๒๕๖๔)

วิสัยทัศน์ : “มั่นคง มั่งคั่ง ยั่งยืน”

ประเด็นยุทธศาสตร์การพัฒนาประเทศ :

- ยุทธศาสตร์ที่ ๑ : การเสริมสร้างและพัฒนาศักยภาพทุนมนุษย์
- ยุทธศาสตร์ที่ ๒ : การสร้างความเป็นธรรมลดความเหลื่อมล้ำในสังคม
- ยุทธศาสตร์ที่ ๓ : การสร้างความเข้มแข็งทางเศรษฐกิจและแข่งขันได้อย่างยั่งยืน
- ยุทธศาสตร์ที่ ๔ : การเติบโตที่เป็นมิตรกับสิ่งแวดล้อมเพื่อการพัฒนาอย่างยั่งยืน
- ยุทธศาสตร์ที่ ๕ : การเสริมสร้างความมั่นคงแห่งชาติเพื่อการพัฒนาประเทศสู่ความมั่งคั่ง และยั่งยืน
- ยุทธศาสตร์ที่ ๖ : การบริหารจัดการในภาครัฐ การป้องกันการทุจริต ประพฤติมิชอบ และธรรมาภิบาลในสังคมไทย
- ยุทธศาสตร์ที่ ๗ : การพัฒนาโครงสร้างพื้นฐานและระบบโลจิสติกส์
- ยุทธศาสตร์ที่ ๘ : ด้านวิทยาศาสตร์ เทคโนโลยี วิจัยและนวัตกรรม
- ยุทธศาสตร์ที่ ๙ : การพัฒนาภาค เมือง และพื้นที่เศรษฐกิจ
- ยุทธศาสตร์ที่ ๑๐ : ความร่วมมือระหว่างประเทศเพื่อการพัฒนา

แผนพัฒนาท้องถิ่น (พ.ศ. ๒๕๖๑ - ๒๕๖๕)

องค์การบริหารส่วนตำบลแหลมประดู่ อำเภอบ้านโพธิ์ จังหวัดฉะเชิงเทรา

แผนพัฒนาเศรษฐกิจและสังคมแห่งชาติ ฉบับที่ ๑๒ (พ.ศ. ๒๕๖๐ - ๒๕๖๔) ได้จัดทำขึ้นในช่วงเวลาของการปฏิรูปประเทศและสถานการณ์โลกที่เปลี่ยนแปลงอย่างรวดเร็วและเชื่อมโยงกันใกล้ชิดกันมากขึ้น โดยได้น้อมนำหลัก “ปรัชญาของเศรษฐกิจพอเพียง” มาเป็นปรัชญานำทางในการพัฒนาประเทศต่อเนื่องจากแผนพัฒนาฯ ฉบับที่ ๙-๑๑ เพื่อเสริมสร้างภูมิคุ้มกันและช่วยให้สังคมไทยสามารถยืนหยัดอยู่ได้อย่างมั่นคง เกิดภูมิคุ้มกัน และมีการบริหารจัดการความเสี่ยงอย่างเหมาะสม ส่งผลให้การพัฒนาประเทศสู่ความสมดุลและยั่งยืน

ในการจัดทำแผนพัฒนาฯ ฉบับที่ ๑๒ ครั้งนี้ สำนักงานคณะกรรมการพัฒนาการเศรษฐกิจและสังคมแห่งชาติ (สศช.) ได้จัดทำบนพื้นฐานของกรอบยุทธศาสตร์ชาติ ๒๐ ปี (พ.ศ. ๒๕๖๐ - ๒๕๗๙) ซึ่งเป็นแผนหลักของการพัฒนาประเทศ และเป้าหมายการพัฒนาที่ยั่งยืน (Sustainable Development Goals: SDGs) รวมทั้งการปรับโครงสร้างประเทศไทยไปสู่ประเทศไทย ๔.๐ ตลอดจนประเด็นการปฏิรูปประเทศ นอกจากนั้น ได้ให้ความสำคัญกับการมีส่วนร่วมของภาคีการพัฒนาทุกภาคส่วน ทั้งในระดับกลุ่มอาชีพ ระดับภาค และระดับประเทศในทุกขั้นตอนของแผนฯ อย่างกว้างขวางและต่อเนื่อง เพื่อร่วมกันกำหนดวิสัยทัศน์และ ทิศทางการพัฒนาประเทศ รวมทั้งร่วมจัดทารายละเอียดยุทธศาสตร์ของแผนฯ เพื่อมุ่งสู่ “ความมั่นคง มั่งคั่ง และยั่งยืน”

การพัฒนาประเทศในระยะแผนพัฒนาฯ ฉบับที่ ๑๒ จึงเป็นจุดเปลี่ยนที่สำคัญในการเชื่อมต่อกับยุทธศาสตร์ชาติ ๒๐ ปี ในลักษณะการแปลงยุทธศาสตร์ระยะยาวสู่การปฏิบัติ โดยในแต่ละยุทธศาสตร์ของแผนพัฒนาฯ ฉบับที่ ๑๒ ได้กำหนดประเด็นการพัฒนา พร้อมทั้งแผนงาน/โครงการสำคัญที่ต้องดำเนินการให้เห็นผลเป็นรูปธรรมในช่วง ๕ ปีแรกของการขับเคลื่อนยุทธศาสตร์ชาติ เพื่อเตรียมความพร้อมคน สังคม และระบบเศรษฐกิจของประเทศให้สามารถปรับตัวรองรับผลกระทบจากการเปลี่ยนแปลงได้อย่างเหมาะสม ขณะเดียวกัน ยังได้กำหนดแนวคิดและกลไกการขับเคลื่อนและติดตามประเมินผลที่ชัดเจน เพื่อกำกับให้การพัฒนาเป็นไปอย่างมีทิศทางและเกิดประสิทธิภาพ นาไปสู่การพัฒนาเพื่อประโยชน์สุขที่ยั่งยืนของสังคมไทย

๑. ภาพรวมการพัฒนาในช่วงแผนพัฒนาฯ ฉบับที่ ๑๒

๑.๑ หลักการ

๑.๒ จุดเปลี่ยนสำคัญในแผนพัฒนาเศรษฐกิจและสังคมฉบับที่ ๑๒

๑.๓ ประเด็นการพัฒนาหลักที่สำคัญในช่วงแผนพัฒนาฯ ฉบับที่ ๑๒

๒. การประเมินสภาพแวดล้อมการพัฒนาประเทศ

๒.๑ สถานการณ์และแนวโน้มภายนอก

๒.๒ สถานการณ์และแนวโน้มภายใน

๓. วัตถุประสงค์และเป้าหมายการพัฒนาในช่วงแผนพัฒนาฯ ฉบับที่ ๑๒

๓.๑. วัตถุประสงค์

๓.๒. เป้าหมายรวม

๔. ยุทธศาสตร์การพัฒนาประเทศ

ยุทธศาสตร์ในแผนพัฒนาฯ ฉบับที่ ๑๒ มีทั้งหมด ๑๐ ยุทธศาสตร์ โดยมี ๖ ยุทธศาสตร์ตามกรอบยุทธศาสตร์ชาติ ๒๐ ปี และอีก ๔ ยุทธศาสตร์ที่เป็นปัจจัยสนับสนุน ดังนี้

๔.๑ ยุทธศาสตร์การเสริมสร้างและพัฒนาศักยภาพทุนมนุษย์

๔.๒ ยุทธศาสตร์การสร้างความเป็นธรรมและลดความเหลื่อมล้ำในสังคม

๔.๓ ยุทธศาสตร์การสร้างความเข้มแข็งทางเศรษฐกิจและแข่งขันได้อย่างยั่งยืน

๔.๔ ยุทธศาสตร์การเติบโตที่เป็นมิตรกับสิ่งแวดล้อมเพื่อการพัฒนาที่ยั่งยืน

- ๔.๕ ยุทธศาสตร์การเสริมสร้างความมั่นคงแห่งชาติเพื่อการพัฒนาประเทศสู่ความมั่งคั่ง และยั่งยืน
- ๔.๖ ยุทธศาสตร์การบริหารจัดการในภาครัฐ การป้องกันการทุจริตประพฤติมิชอบ และธรร

มาภิบาลในสังคมไทย

- ๔.๗ ยุทธศาสตร์การพัฒนาโครงสร้างพื้นฐานและระบบโลจิสติกส์
- ๔.๘ ยุทธศาสตร์การพัฒนาวิทยาศาสตร์ เทคโนโลยี วิจัย และนวัตกรรม
- ๔.๙ ยุทธศาสตร์พัฒนาภาค เมือง และพื้นที่เศรษฐกิจ
- ๔.๑๐ ยุทธศาสตร์ความร่วมมือระหว่างประเทศเพื่อการพัฒนา

๕. การขับเคลื่อนแผนพัฒนาฯ ฉบับที่ ๑๒ สู่การปฏิบัติ

- ๕.๑ หลักการ
- ๕.๒ แนวทางขับเคลื่อนแผนพัฒนาฯ ฉบับที่ ๑๒
- ๕.๓ การติดตามประเมินผลแผนพัฒนาฯ ฉบับที่ ๑๒

๑.๓ แผนพัฒนาภาค/แผนพัฒนากลุ่มจังหวัด/แผนพัฒนาจังหวัด

แผนพัฒนาภาคกลาง

๑. เพิ่มขีดความสามารถในการแข่งขันของฐานอุตสาหกรรมเดิมและส่งเสริมการพัฒนาอุตสาหกรรมเดิมและส่งเสริมการพัฒนาอุตสาหกรรมแห่งอนาคตให้เป็นฐานรายได้ใหม่ เพื่อยกระดับฐานเศรษฐกิจอุตสาหกรรมของภาคกลางให้เป็นศูนย์กลางอุตสาหกรรมสีเขียวชั้นนำในเอเชียตะวันออกเฉียงใต้
๒. พัฒนาคุณภาพและมาตรฐานการผลิตอาหารและสินค้าเกษตรให้มีความทันสมัยและเป็นสากลเพื่อเสริมสร้างความเข้มแข็งให้ภาคกลางเป็นฐานการผลิตอาหารและสินค้าเกษตรที่มีคุณภาพ ปลอดภัย และได้มาตรฐานโลกสนับสนุนการเป็นศูนย์กลางผลิตอาหารของประเทศ
๓. ปรับปรุงมาตรฐานสินค้าและธุรกิจบริการด้านการท่องเที่ยวให้มีคุณภาพและภาพลักษณ์ที่ได้มาตรฐานสากล เพื่อเพิ่มศักยภาพของภาคกลางให้เป็นศูนย์รวมการท่องเที่ยวของเอเชียที่มีชื่อเสียงและเป็นที่ยูจกในระดับนานาชาติ
๔. เพิ่มประสิทธิภาพระบบบริหารจัดการน้ำ แก้ไขปัญหาความขัดแย้งในการใช้น้ำในภาคตะวันออกเฉียงเหนือระหว่างภาคอุตสาหกรรม เกษตรกรรม การท่องเที่ยว และชุมชน

แผนพัฒนากลุ่มจังหวัดภาคกลางตอนกลาง

(ฉะเชิงเทรา ปราจีนบุรี สระแก้ว นครนายก และสมุทรปราการ)

วิสัยทัศน์ : “เส้นทางการค้าการลงทุนไปสู่อินโดจีน ฐานการผลิตอุตสาหกรรมเชิงนิเวศและนวัตกรรมเกษตรแปรรูประดับประเทศ แหล่งผลิตสินค้าเกษตรปลอดภัย เส้นทางท่องเที่ยวธรรมชาติ สุขภาพ และวัฒนธรรม ทรัพยากรธรรมชาติและสิ่งแวดล้อมที่สมบูรณ์”

● ประเด็นยุทธศาสตร์ :

- ประเด็นยุทธศาสตร์ที่ ๑ : พัฒนาระบบโลจิสติกส์และความสัมพันธ์กับประเทศเพื่อนบ้านเพื่อเป็นศูนย์กลางการค้าการลงทุนภาคตะวันออกเฉียงเหนือไปสู่อินโดจีนและรองรับประชาคมเศรษฐกิจอาเซียน
- ประเด็นยุทธศาสตร์ที่ ๒ : ส่งเสริมและสนับสนุนการนำนวัตกรรมมาใช้ในการผลิต ระบบการตลาด และโครงสร้างพื้นฐานทางการเกษตรให้สอดคล้องกับสภาพพื้นที่ (ZONING) เพื่อให้สินค้าเกษตรปลอดภัยได้มาตรฐานสากลเชื่อมโยงตลาดรองรับการค้าเสรี
- ประเด็นยุทธศาสตร์ที่ ๓ : พัฒนาคุณภาพแหล่งท่องเที่ยว และบริการด้านการท่องเที่ยวให้ได้มาตรฐานเพื่อสนับสนุนการท่องเที่ยวเชิงนิเวศ สุขภาพ และวัฒนธรรม
- ประเด็นยุทธศาสตร์ที่ ๔ : ส่งเสริมการพัฒนาอุตสาหกรรมเชิงนิเวศ และนวัตกรรมเกษตรแปรรูปและสมุนไพร พลังงานทดแทน และยกระดับมาตรฐานฝีมือแรงงาน และกลุ่มเกษตรกรสร้างบรรยากาศที่เอื้อต่อการลงทุนอุตสาหกรรมใหม่ (New S-Curve)

แผนพัฒนาท้องถิ่น (พ.ศ. ๒๕๖๑ - ๒๕๖๕)

องค์การบริหารส่วนตำบลแหลมประดู่ อำเภอบ้านโพธิ์ จังหวัดฉะเชิงเทรา

ประเด็นยุทธศาสตร์ที่ ๕ : อนุรักษ์ ฟื้นฟู พัฒนา และปกป้อง ทรัพยากรธรรมชาติ และสิ่งแวดล้อมอย่างมีส่วนร่วมเพื่อประโยชน์ต่อการพัฒนาเศรษฐกิจและสังคมอย่างยั่งยืน

แผนพัฒนาจังหวัดฉะเชิงเทรา

วิสัยทัศน์ : “เมืองอุตสาหกรรมสีเขียว ท่องเที่ยวเชิงวัฒนธรรมและนิเวศ แหล่งผลิตสินค้าเกษตรปลอดภัย ทรัพยากรธรรมชาติและสิ่งแวดล้อมได้รับการฟื้นฟูและพัฒนาอย่างสมดุล สวัสดิการสังคมมีคุณภาพ และประชาชนสามารถเข้าถึงบริการอย่างเท่าเทียมและทั่วถึง”

● ประเด็นยุทธศาสตร์ :

ประเด็นยุทธศาสตร์ที่ ๑ : พัฒนาศักยภาพการผลิตการบริหารจัดการ ภาคอุตสาหกรรมและพาณิชย์กรรมให้มีขีดความสามารถในการแข่งขันและเป็นมิตรกับสิ่งแวดล้อม

ประเด็นยุทธศาสตร์ที่ ๒ : พัฒนาแหล่งท่องเที่ยวและบริการด้านการท่องเที่ยวให้ได้มาตรฐานและมีอัตลักษณ์สามารถสร้างมูลค่าเพิ่มให้แก่ชุมชน

ประเด็นยุทธศาสตร์ที่ ๓ : พัฒนาการผลิตและการแปรรูปสินค้าเกษตร ให้เป็นแหล่งผลิตสินค้าเกษตรและเกษตรแปรรูปที่มีคุณภาพ ปลอดภัย และได้มาตรฐานสากล

ประเด็นยุทธศาสตร์ที่ ๔ : พัฒนาสวัสดิการสังคม รวมทั้งเพิ่มประสิทธิภาพการรักษาความสงบเรียบร้อยและความปลอดภัยในชีวิตและทรัพย์สินของประชาชน ให้ครอบคลุมประชาชนทุกวัยอย่างทั่วถึง

ประเด็นยุทธศาสตร์ที่ ๕ : อนุรักษ์ ฟื้นฟู และบริหารจัดการ ทรัพยากรธรรมชาติ และสิ่งแวดล้อมอย่างบูรณาการมีประสิทธิภาพและเป็นธรรม ตอบสนองต่อการพัฒนาที่ยั่งยืน

● กลยุทธ์

๑. พัฒนาระบบโครงสร้างพื้นฐานและการวางผังเมืองเพื่อรองรับการขยายตัวของภาคอุตสาหกรรมและพาณิชย์กรรม ๒. พัฒนาการผลิตแรงงานฝีมือและกึ่งฝีมือให้สามารถรองรับการขยายตัวของภาคอุตสาหกรรมและพาณิชย์กรรม ๓. พัฒนาผู้ประกอบการอุตสาหกรรมและ SMEs เพื่อเพิ่มขีดความสามารถในการแข่งขัน

๔. ส่งเสริมภาคอุตสาหกรรมให้มีการพัฒนาผลิตภัณฑ์และกระบวนการผลิตที่เป็นมิตรกับสังคมและสิ่งแวดล้อม ๕. พัฒนาการตลาดและช่องทางการจัดจำหน่าย

๖. พัฒนาแหล่งท่องเที่ยว สินค้าและบริการด้านการท่องเที่ยวให้มีคุณภาพและมีอัตลักษณ์ รวมทั้งพัฒนาปัจจัยพื้นฐานด้านการท่องเที่ยวให้สามารถรองรับการขยายตัวของนักท่องเที่ยว

๗. เสริมสร้างขีดความสามารถของผู้ประกอบการด้านการท่องเที่ยวให้มีความรู้ความเข้าใจในการพัฒนาสินค้าและบริการให้ได้มาตรฐาน และสร้างจิตสำนึกด้านการท่องเที่ยวสำหรับประชาชน

๘. ส่งเสริมการมีส่วนร่วม และบูรณาการของภาครัฐ เอกชน และชุมชน ในการบริหารจัดการด้านการท่องเที่ยว

๙. สร้างความเชื่อมั่น เสริมสร้างภาพลักษณ์ และส่งเสริมการตลาดการท่องเที่ยวชุมชนอย่างยั่งยืน

๑๐. พัฒนาและปรับปรุงโครงสร้างพื้นฐานทางการเกษตรเพื่อรองรับการผลิตอย่างมีประสิทธิภาพ

๑๑. พัฒนาการผลิตสินค้าเกษตรให้มีคุณภาพ ปลอดภัยสูง และได้มาตรฐานสากล

๑๒. ส่งเสริมและพัฒนาเกษตรกร สถาบันเกษตรกรให้มีความเข้มแข็ง โดยใช้หลักปรัชญาเศรษฐกิจพอเพียง

๑๓. ส่งเสริมและพัฒนาการแปรรูปสินค้าเกษตรและผลิตภัณฑ์ชุมชน/OTOP ให้มีคุณภาพ ปลอดภัยสูง ได้มาตรฐานสากล

๑๔. เสริมสร้างภาพลักษณ์ และช่องทางการตลาดสินค้าเกษตร และสินค้าเกษตรแปรรูปให้มีความน่าสนใจและ ความสำเร็จหลากหลาย

๑๕. เพิ่มคุณภาพการศึกษา การกีฬา นันทนาการ และสาธารณสุข รวมทั้งเสริมสร้างคุณธรรมและค่านิยมความเป็นไทยให้ครอบคลุมประชาชนทุกวัยอย่างทั่วถึง

๑๖. เพิ่มประสิทธิภาพการรักษาความสงบเรียบร้อยและความปลอดภัยในชีวิตและทรัพย์สินของประชาชน

๑๗. เสริมสร้างความเข้มแข็งและส่งเสริม การมีส่วนร่วมของครอบครัว ชุมชน ท้องถิ่น และภาคประชาสังคมตามปรัชญาเศรษฐกิจพอเพียง

๑๘. อนุรักษ์และฟื้นฟูป่าบกและป่าชายเลน

๑๙. เสริมสร้างองค์ความรู้เพื่อให้เกิดจิตสำนึกในการอนุรักษ์ทรัพยากรธรรมชาติและสิ่งแวดล้อมในชุมชน

๒๐. บูรณาการการมีส่วนร่วมจากทุกภาคส่วนในการบริหารจัดการทรัพยากรธรรมชาติและสิ่งแวดล้อมอย่างยั่งยืน

๒๑. บริหารจัดการทรัพยากรธรรมชาติและสิ่งแวดล้อมเพื่อรองรับการเปลี่ยนแปลงสภาพภูมิอากาศและภัยธรรมชาติ

๑.๔ ยุทธศาสตร์การพัฒนาขององค์กรปกครองส่วนท้องถิ่นในเขตจังหวัดฉะเชิงเทรา (พ.ศ. ๒๕๖๑ - ๒๕๖๕)

ประเด็นยุทธศาสตร์:

ยุทธศาสตร์ที่ ๑ ยุทธศาสตร์การพัฒนาด้านโครงสร้างพื้นฐานทางเศรษฐกิจ

ยุทธศาสตร์ที่ ๒ ยุทธศาสตร์การพัฒนาด้านการจัดระเบียบชุมชน/สังคม และการรักษาความสงบเรียบร้อย ยุทธศาสตร์ที่ ๓ ยุทธศาสตร์การพัฒนาด้านการบริหารจัดการทรัพยากรธรรมชาติและสิ่งแวดล้อมอย่างยั่งยืน ยุทธศาสตร์ที่ ๔ ยุทธศาสตร์การพัฒนาด้านการส่งเสริมคุณภาพชีวิตการศึกษา ศิลปะ วัฒนธรรม ประเพณี ภูมิปัญญาท้องถิ่น และเทิดทูน พิทักษ์รักษาสถาบันชาติ ศาสนา พระมหากษัตริย์

ยุทธศาสตร์ที่ ๕ ยุทธศาสตร์การพัฒนาด้านการส่งเสริมการลงทุน พาณิชยกรรม การท่องเที่ยวและการขนส่ง

ยุทธศาสตร์ที่ ๖ ยุทธศาสตร์การพัฒนาด้านการบริหารกิจการบ้านเมืองและสังคมที่ดี

ยุทธศาสตร์การพัฒนาขององค์กรปกครองส่วนท้องถิ่นในเขตจังหวัดฉะเชิงเทราฯ ฉบับนี้ เป็นผลมาจากการดำเนินการทบทวนยุทธศาสตร์การพัฒนาขององค์กรปกครองส่วนท้องถิ่นในเขตจังหวัดฉะเชิงเทรา (พ.ศ. ๒๕๖๐ - ๒๕๖๒) ครอบคลุมแผนการพัฒนาท้องถิ่นด้านเศรษฐกิจ ด้านสังคม และด้านสิ่งแวดล้อม ขององค์กรปกครองส่วนท้องถิ่นในภาพรวม และสอดคล้องกับแผนพัฒนาเศรษฐกิจและสังคมแห่งชาติ แผนยุทธศาสตร์ชาติ ๒๐ ปี แผนพัฒนาภาค แผนพัฒนากลุ่มจังหวัด/แผนพัฒนาจังหวัด เพื่อนำไปใช้เป็นแนวทางในการจัดทำแผนพัฒนาของท้องถิ่นในเขตจังหวัด โดยมีการปรับปรุงเพิ่มเติมในรายละเอียดประกอบด้วย วิสัยทัศน์ พันธกิจ เป้าประสงค์ ประเด็นยุทธศาสตร์การพัฒนา และแผนงาน ดังนี้

วิสัยทัศน์ : “สังคมคุณธรรม ชุมชนเข้มแข็ง ท้องถิ่นผาสุก เกษตรและอุตสาหกรรมก้าวไกล ท่องเที่ยวสุขใจ ชำรงไว้ซึ่งทรัพยากรธรรมชาติสิ่งแวดล้อม พร้อมสู่ประชาคมอาเซียน”

พันธกิจ

๑. ก่อสร้างปรับปรุงและพัฒนาโครงสร้างพื้นฐานทางเศรษฐกิจให้ได้มาตรฐานและเพียงพอต่อความต้องการ และรองรับการเจริญเติบโตในอนาคต มีระบบผังเมืองที่มีประสิทธิภาพและรองรับการขยายตัวเศรษฐกิจของภาค

๒. ส่งเสริมการพัฒนา คุณภาพชีวิต ศักยภาพของคน ชุมชน สังคม ให้เข้มแข็งและสามารถพึ่งพาตนเองได้

๓. ส่งเสริมการพัฒนาการจัดการทรัพยากรธรรมชาติและสิ่งแวดล้อมอย่างยั่งยืน

๔. ส่งเสริมปรับปรุงและพัฒนา การศึกษา ศาสนา ศิลปวัฒนธรรม ประเพณี ภูมิปัญญาท้องถิ่น และเทิดทูน พิทักษ์รักษาสถาบันชาติ ศาสนา พระมหากษัตริย์

๕. ส่งเสริมการพัฒนาการสร้างความเข้มแข็งและความมั่นคงทางเศรษฐกิจและสังคมโดยรวม และพัฒนาสู่ประชาคมอาเซียน

๖. พัฒนาระบบการบริหารจัดการที่ดีและมีประสิทธิภาพ โดยให้ประชาชนมีส่วนร่วมในการตัดสินใจ วางแผนพัฒนา ตรวจสอบในการบริหารและการพัฒนา

เป้าประสงค์

๑. การคมนาคมขนส่งมีมาตรฐานและเพียงพอ มีระบบผังเมืองรวมของจังหวัดที่ทันสมัย

๒. มีระบบทางสังคมที่ดีและเข้มแข็ง สามารถคุ้มครองป้องกันประชาชนให้อยู่ดีมีสุข

๓. มีระบบการบริหารจัดการทรัพยากรธรรมชาติและสิ่งแวดล้อมอย่างยั่งยืน

๔. ประชาชนมีการศึกษา มีคุณธรรม รักและหวงแหนศิลปวัฒนธรรม เทิดทูนและพิทักษ์รักษาสถาบัน ชาติ ศาสนา พระมหากษัตริย์ และมีความภาคภูมิใจในภูมิปัญญาท้องถิ่น

๕. มีสังคมมั่นคงและเศรษฐกิจที่มั่นคง แรงงานมีฝีมือ ประชาชนมีอาชีพ มีงานทำ มีรายได้เพิ่ม

๖. การบริหารจัดการมีความโปร่งใส ตรวจสอบได้ ประชาชนมีส่วนร่วมในการบริหารและพัฒนา

๒. ยุทธศาสตร์ขององค์การบริหารส่วนตำบลแหลมประดู่

๒.๑ วิสัยทัศน์

องค์การบริหารส่วนตำบลแหลมประดู่ ได้กำหนดวิสัยทัศน์ (Vision) เพื่อแสดงสถานการณ์ในอนาคต ซึ่งเป็นจุดมุ่งหมายความคาดหวังที่ต้องการให้เกิดขึ้นในอนาคตข้างหน้า ซึ่งจะสามารถสะท้อนถึงสภาพการณ์ของท้องถิ่นในอนาคตอย่างรอบด้านภายใต้การเปลี่ยนแปลงของสภาพแวดล้อมด้านต่างๆ จึงได้กำหนดวิสัยทัศน์ คาดหวังที่จะให้เกิดขึ้นในอนาคต ดังนี้

แผนพัฒนาท้องถิ่น (พ.ศ. ๒๕๖๑ - ๒๕๖๕)

องค์การบริหารส่วนตำบลแหลมประดู่ อำเภอบ้านโพธิ์ จังหวัดฉะเชิงเทรา

“ตำบลก้าวหน้า การศึกษาก้าวไกล สุขภาพอนามัยดีทุกคน ประชาชนยึดมั่นศาสนา การเกษตรพัฒนา ชาวประชาร่วมใจ”

๒.๒ ยุทธศาสตร์

คณะกรรมการพัฒนาองค์การบริหารส่วนตำบลร่วมกับประชาคมท้องถิ่น ส่วนราชการ รัฐวิสาหกิจ รวมทั้งองค์กรต่างๆ ที่เกี่ยวข้อง ได้กำหนดยุทธศาสตร์ขององค์การบริหารส่วนตำบล ๖ ด้าน ดังนี้

๑. ยุทธศาสตร์การพัฒนาด้านโครงสร้างพื้นฐานทางเศรษฐกิจ
๒. ยุทธศาสตร์การพัฒนาทางการจัดระเบียบชุมชน/สังคม และการรักษาความสงบเรียบร้อย
๓. ยุทธศาสตร์การพัฒนาด้านการบริหารจัดการทรัพยากรธรรมชาติและสิ่งแวดล้อมอย่างยั่งยืน
๔. ยุทธศาสตร์การพัฒนาด้านการส่งเสริมคุณภาพชีวิต การศึกษา ศิลปะ วัฒนธรรม ประเพณี และภูมิปัญญาท้องถิ่นและเทิดทูน พิทักษ์รักษาสถาบันชาติ ศาสนา พระมหากษัตริย์
๕. ยุทธศาสตร์การพัฒนาด้านการส่งเสริมการลงทุน พาณิชยกรรม การท่องเที่ยว และการขนส่ง
๖. ยุทธศาสตร์การพัฒนาด้านการบริหารกิจการบ้านเมืองและสังคมที่ดี

๒.๓ เป้าประสงค์

๑. เพื่อพัฒนาด้านโครงสร้างพื้นฐานทางเศรษฐกิจ
๒. เพื่อพัฒนาด้านการจัดระเบียบชุมชน/สังคม และการรักษาความสงบเรียบร้อย
๓. เพื่อพัฒนาด้านการพัฒนาทางการบริหารจัดการทรัพยากรธรรมชาติและสิ่งแวดล้อมอย่างยั่งยืน
๔. เพื่อพัฒนาด้านการส่งเสริมคุณภาพชีวิต การศึกษา ศิลปะ วัฒนธรรม ประเพณี และภูมิปัญญาท้องถิ่นและเทิดทูน พิทักษ์รักษาสถาบันชาติ ศาสนา พระมหากษัตริย์
๕. เพื่อพัฒนาด้านการส่งเสริมการลงทุน พาณิชยกรรม การท่องเที่ยว และการขนส่ง
๖. เพื่อพัฒนาด้านการบริหารกิจการบ้านเมืองที่ดี

๒.๔ ตัวชี้วัด

๑. กรณีโครงการโครงสร้างพื้นฐาน วัดคุณภาพงานจากการที่ คกก.ตรวจรับงานจ้างตรวจรับงานโดยจะต้องได้คุณภาพงานที่ดี ไม่มีปัญหาและข้อท้วงติง
๒. กรณีโครงการด้านอื่นๆ วัดจากการบรรลุวัตถุประสงค์ที่กำหนดไว้ในโครงการทุกประการ

๒.๕ ค่าเป้าหมาย

๒.๕.๑ การพัฒนาด้านโครงสร้างพื้นฐานทางเศรษฐกิจ

- ก่อสร้างถนน
- ก่อสร้างถนนและท่อระบายน้ำ
- ก่อสร้างปรับปรุงถนนและท่อระบายน้ำ
- ปรับปรุง ซ่อมแซมถนน ขยายผิวจราจร
- ก่อสร้างท่อ , ทางระบายน้ำ ทางเท้า
- ก่อสร้างสะพาน ท่อลอดเหลี่ยม
- ขุดลอกหนองน้ำ
- ขุดลอกห้วย
- ปรับปรุง ซ่อมแซม ฝายกันน้ำ
- จัดทำ / จัดหา ภาชนะเก็บน้ำ

- ซ่อมแซมภาชนะเก็บน้ำ / ซ่อมแซมวัสดุ หรืออุปกรณ์เก็บน้ำ

๒.๕.๒ การพัฒนาด้านการจัดระเบียบชุมชน/สังคม และการรักษาความสงบเรียบร้อย

- ฝึกอบรม อปพร. และส่งเสริมสนับสนุนการปฏิบัติของ อปพร.
- จัดหาวัสดุ ครุภัณฑ์ วัสดุ และงบประมาณเพื่อการช่วยเหลือการป้องกัน และบรรเทาสาธารณภัย
- โครงการรณรงค์ป้องกันภัย ป้องกันอุบัติเหตุ ป้องกันยาเสพติด
- การจัดตั้งจุดตรวจในชุมชน
- การติดตั้งกล้องวงจรปิด CCTV
- จัดหาวัสดุ ครุภัณฑ์ วัสดุ และงบประมาณ เพื่อการช่วยเหลือการป้องกัน และบรรเทาสาธารณภัย

๒.๕.๓ การพัฒนาด้านการบริหารจัดการทรัพยากร ธรรมชาติและสิ่งแวดล้อมอย่างยั่งยืน

- ส่งเสริมและสนับสนุนการปลูกต้นไม้ในที่สาธารณะ, ที่หลวง และส่งเสริมการปลูกต้นไม้ในที่เกษตรกร รวมถึงการปลูก

ซ่อมแซม

- จัดซื้อถังขยะ รถเก็บขยะ รถดูดส้วม
- จัดหาสถานที่กำจัดขยะและสิ่งปฏิกูล

๒.๕.๔ การพัฒนาด้านการส่งเสริมคุณภาพชีวิต การศึกษา ศิลปะ วัฒนธรรม ประเพณี

และภูมิปัญญาท้องถิ่นและเทิดทูน พิทักษ์รักษาสถาบันชาติ ศาสนา พระมหากษัตริย์

- ส่งเสริมวัสดุ อุปกรณ์ทางการศึกษา ในสถานศึกษา หรือองค์กร ให้การศึกษาที่ให้ความรู้ประชาชน
- โครงการก่อสร้างห้องสมุดประจำหมู่บ้าน
- จัดฝึกอบรมสร้างจิตสำนึกให้แก่ประชาชนรักและรักษาไว้ซึ่ง ขนบธรรมเนียม ประเพณี

ศิลปวัฒนธรรมท้องถิ่น และภูมิปัญญาท้องถิ่น

- ส่งเสริมและสนับสนุนการกำจัด ป้องกัน ควบคุมโรคติดต่อ คน / สัตว์
- ฝึกอบรมกลุ่มสตรีเพื่อกิจกรรมเสริมสร้างรายได้ เช่น การนวด แผนไทย การแปรรูปอาหาร

การทอผ้า ฯลฯ

- ส่งเสริมและสนับสนุนอาหารเสริมอาหารกลางวันและวัสดุ อุปกรณ์ และกิจกรรมอื่นเพื่อพัฒนาเด็กก่อนวัยเรียนและเด็กนักเรียนในสถานศึกษา

- ส่งเสริมและสนับสนุนการพัฒนาคุณภาพชีวิตผู้สูงอายุ ได้แก่ เบี้ยยังชีพผู้สูงอายุ และกิจกรรมอื่นที่เกี่ยวข้องพัฒนาผู้สูงอายุ

ผู้พิการ

- ส่งเสริมและสนับสนุนการพัฒนาคุณภาพชีวิตผู้พิการ ได้แก่ เบี้ยยังชีพผู้พิการ และกิจกรรมอื่นที่เกี่ยวข้องพัฒนาผู้

พิการ

- โครงการที่อ่านหนังสือพิมพ์, วารสารต่างๆทุกหมู่บ้าน
- โครงการจัดทำที่ปิดประกาศประชาสัมพันธ์ประจำหมู่บ้านทุกหมู่บ้าน

๒.๕.๕ การพัฒนาด้านการส่งเสริมการลงทุน พาณิชยกรรม การท่องเที่ยว และการขนส่ง

- ส่งเสริมและสนับสนุนเกษตรกรปลูกพืชไม่ใช้สารเคมี หรือการทำเกษตรอินทรีย์
- การฝึกอบรมให้ความรู้ การทำวัสดุปุ๋ยอินทรีย์ , ปุ๋ยหมัก ฯลฯ
- ส่งเสริมสนับสนุนงบประมาณกลุ่มอาชีพให้มีความเข้มแข็ง
- ส่งเสริมพัฒนาทักษะฝีมือแรงงาน

๒.๕.๖ การพัฒนาด้านการบริหารกิจการบ้านเมืองและสังคมที่ดี

- ส่งเสริมและสนับสนุนให้บุคลากรได้รับการฝึกอบรมต่อเนื่อง และการสร้างขวัญ กำลังใจแก่ผู้ปฏิบัติงานเพื่อให้งานมีประสิทธิภาพ

- จัดหาวัสดุ อุปกรณ์ เครื่องมือ เครื่องใช้เทคโนโลยีที่ทันสมัย สำหรับการบริหารการพัฒนาองค์การบริหารส่วนตำบลให้สามารถบริการประชาชน และแก้ไขปัญหา ลดความสูญเสีย จากภัยสาธารณะ ได้สะดวก รวดเร็ว ทันที

- ส่งเสริมการเข้ามามีส่วนร่วม และการตรวจสอบจากภาคของประชาชน และสนับสนุนส่งเสริมการเลือกตั้งทุกระดับ

๒.๖ กลยุทธ์ตามยุทธศาสตร์ขององค์การบริหารส่วนตำบลแหลมประดู่ ๖ ด้าน

๑. การพัฒนาด้านโครงสร้างพื้นฐานทางเศรษฐกิจ

๑.๑ กลยุทธ์การก่อสร้าง ปรับปรุง บำรุงรักษาถนน สะพาน ทางเท้า ท่อระบายน้ำ

๑.๒ กลยุทธ์การจัดให้มี ปรับปรุง บำรุงรักษา และพัฒนาแหล่งน้ำ ไฟฟ้า ประปา

๒. การพัฒนาทางการจัดระเบียบชุมชน/สังคม และการรักษาความสงบเรียบร้อย

๒.๑ กลยุทธ์การให้ประชาชนมีความปลอดภัยในชีวิตและทรัพย์สิน ป้องกันและแก้ไขยาเสพติด ตลอดจนด้านการป้องกันและบรรเทาสาธารณภัยอย่างทันท่วงที

๒.๒ กลยุทธ์การการป้องกันและบรรเทาสาธารณภัย

๓. การพัฒนาด้านการบริหารจัดการทรัพยากรธรรมชาติและสิ่งแวดล้อมอย่างยั่งยืน

๓.๑ กลยุทธ์การส่งเสริม/สนับสนุนอนุรักษ์และพัฒนาทรัพยากรธรรมชาติและสิ่งแวดล้อม

๓.๒ กลยุทธ์การกำจัดขยะมูลฝอยและสิ่งปฏิกูล

๔. การพัฒนาด้านการส่งเสริมคุณภาพชีวิต การศึกษา ศิลปะ วัฒนธรรม ประเพณี และภูมิปัญญาท้องถิ่นและเทิดทูน พิทักษ์รักษาสถาบัน ชาติ ศาสนา พระมหากษัตริย์

๔.๑ กลยุทธ์การส่งเสริมและพัฒนาการศึกษา คุณธรรม จริยธรรม การกีฬา และนันทนาการ อนุรักษ์ประเพณีศิลปวัฒนธรรมท้องถิ่น

๔.๒ กลยุทธ์การป้องกันและควบคุมโรคติดต่อประชาชนมีสุขภาพอนามัยดี และมีคุณภาพชีวิตดีถ้วนหน้า

๔.๓ กลยุทธ์ส่งเสริมและพัฒนาสตรี เด็ก ผู้สูงอายุ ผู้พิการ ผู้ติดเชื้อเอชไอวี ให้มีคุณภาพชีวิตที่ดี

๔.๔ กลยุทธ์แนวทางส่งเสริมให้ประชาชนมีช่องทางในการรับรู้ข้อมูลข่าวสาร

๕. การพัฒนาทางการส่งเสริมการลงทุน พาณิชยกรรม การท่องเที่ยว และการขนส่ง

๕.๑ กลยุทธ์แนวทางการเพิ่มผลผลิต พัฒนาระบบเกษตรอินทรีย์ ระบบเกษตรแบบพอเพียง และผลิตภัณฑ์ชุมชน (OTOP)

๕.๒ กลยุทธ์แนวทางการส่งเสริมและพัฒนากลุ่มอาชีพต่างๆ ให้มีความเข้มแข็ง สร้างรายได้เพิ่มเติม

๖. การพัฒนาทางการบริหารกิจการบ้านเมืองที่ดี

๖.๑ กลยุทธ์การพัฒนาประสิทธิภาพการบริหาร และการจัดการ ทั้งบุคลากร เครื่องมือ เครื่องใช้ อุปกรณ์ต่างๆ และหน่วยงานอย่างต่อเนื่อง

๖.๒ กลยุทธ์ส่งเสริมการมีส่วนร่วมของประชาชนภายใต้หลักการปกครองระบอบประชาธิปไตย

๒.๗ จุดยืนทางยุทธศาสตร์

การกำหนดจุดยืนทางยุทธศาสตร์ (Positioning) ขององค์การบริหารส่วนตำบลแหลมประดู่ กำหนดการพัฒนาที่ครอบคลุมกิจกรรมต่าง ๆ ขององค์การบริหารส่วนตำบลแหลมประดู่ ที่เกี่ยวข้องกับยุทธศาสตร์การพัฒนา จำนวน ๖ ยุทธศาสตร์ และ ๑๔ กลยุทธ์ ดังนี้

๑. ยุทธศาสตร์การพัฒนาด้านโครงสร้างพื้นฐานทางเศรษฐกิจ

๑.๑ กลยุทธ์การก่อสร้าง ปรับปรุง บำรุงรักษาถนน สะพาน ทางเท้า ท่อระบายน้ำ

๑.๒ กลยุทธ์การจัดให้มี ปรับปรุง บำรุงรักษา และพัฒนาแหล่งน้ำ ไฟฟ้า ประปา

๒. ยุทธศาสตร์การพัฒนาทางการจัดระเบียบชุมชน/สังคม และการรักษาความสงบเรียบร้อย

๒.๑ กลยุทธ์การให้ประชาชนมีความปลอดภัยในชีวิตและทรัพย์สิน ป้องกันและแก้ไขยาเสพติด ตลอดจนด้านการป้องกันและบรรเทาสาธารณภัยอย่างทันท่วงที

๒.๒ กลยุทธ์การป้องกันและบรรเทาสาธารณภัย

๓. ยุทธศาสตร์การพัฒนาด้านการบริหารจัดการทรัพยากรธรรมชาติและสิ่งแวดล้อมอย่างยั่งยืน

๓.๑ กลยุทธ์การส่งเสริม/สนับสนุนอนุรักษ์และพัฒนาทรัพยากรธรรมชาติและสิ่งแวดล้อม

๓.๒ กลยุทธ์การกำจัดขยะมูลฝอยและสิ่งปฏิกูล

๔. ยุทธศาสตร์การพัฒนาด้านการส่งเสริมคุณภาพชีวิต การศึกษา ศิลปะ วัฒนธรรม

ประเพณี และภูมิปัญญาท้องถิ่นและเทิดทูน พิทักษ์รักษาสถาบัน ชาติ ศาสนา พระมหากษัตริย์

๔.๑ กลยุทธ์การส่งเสริมและพัฒนาการศึกษา คุณธรรม จริยธรรม การกีฬา และนันทนาการ อนุรักษ์ประเพณีศิลปวัฒนธรรมท้องถิ่น

๔.๒ กลยุทธ์การป้องกันและควบคุมโรคติดต่อประชาชนมีสุขภาพอนามัยดี และมีคุณภาพชีวิตดีถ้วนหน้า

๔.๓ กลยุทธ์ส่งเสริมและพัฒนาสตรี เด็ก ผู้สูงอายุ ผู้พิการ ผู้ด้อยโอกาส ให้มีคุณภาพชีวิตที่ดี

๔.๔ กลยุทธ์แนวทางส่งเสริมให้ประชาชนมีช่องทางในการรับรู้ข้อมูลข่าวสาร

๕. ยุทธศาสตร์การพัฒนาทางด้านการส่งเสริมการลงทุน พาณิชยกรรม การท่องเที่ยว และการขนส่ง

๕.๑ กลยุทธ์แนวทางการเพิ่มผลผลิต พัฒนาระบบเกษตรอินทรีย์ ระบบเกษตรแบบพอเพียง และผลิตภัณฑ์ชุมชน (OTOP)

๕.๒ กลยุทธ์แนวทางการส่งเสริมและพัฒนากลุ่มอาชีพต่างๆ ให้มีความเข้มแข็ง สร้างรายได้เพิ่มเติม

๖. ยุทธศาสตร์การพัฒนาทางด้านการบริหารกิจการบ้านเมืองและสังคมที่ดี

๖.๑ กลยุทธ์การพัฒนาประสิทธิภาพการบริหาร และการจัดการ ทั้งบุคลากร เครื่องมือ เครื่องใช้ อุปกรณ์ต่างๆ และหน่วยงานอย่างต่อเนื่อง

๖.๒ กลยุทธ์ส่งเสริมการมีส่วนร่วมของประชาชนภายใต้หลักการปกครองระบอบประชาธิปไตย

๒.๘ ความเชื่อมโยงของยุทธศาสตร์ในภาพรวม

ในภาพรวมแล้วยุทธศาสตร์การพัฒนาขององค์การบริหารส่วนตำบลแหลมประดู่ มุ่งพัฒนา ๖ ด้าน ได้แก่ การพัฒนาด้านโครงสร้างพื้นฐาน การพัฒนาทางด้านการจัดระเบียบชุมชน/สังคม และการรักษาความสงบเรียบร้อย การพัฒนาด้านการบริหารจัดการทรัพยากรธรรมชาติและสิ่งแวดล้อมอย่างยั่งยืน การพัฒนาด้านการส่งเสริมคุณภาพชีวิต การศึกษา ศิลปะ วัฒนธรรม ประเพณี และภูมิปัญญาท้องถิ่นและเทิดทูน พิทักษ์รักษาสถาบัน ชาติ ศาสนา พระมหากษัตริย์ การพัฒนาทางด้านการส่งเสริมการลงทุน พาณิชยกรรม การท่องเที่ยว และการขนส่ง การพัฒนาทางด้านการบริหารกิจการบ้านเมืองที่ดีการพัฒนาทางด้านการบริหารกิจการบ้านเมือง

การจัดทำแผนพัฒนาท้องถิ่น (พ.ศ. ๒๕๖๑ - ๒๕๖๕) ขององค์การบริหารส่วนตำบลแหลมประดู่ มีความสอดคล้องกับยุทธศาสตร์การพัฒนาขององค์การปกครองส่วนท้องถิ่นจังหวัด ยุทธศาสตร์จังหวัด ยุทธศาสตร์การพัฒนากลุ่มจังหวัด ยุทธศาสตร์การพัฒนาภาค แผนพัฒนาเศรษฐกิจและสังคมแห่งชาติ ฉบับที่ ๑๒ และ ยุทธศาสตร์ชาติ ๒๐ ปี ดังนี้

การเชื่อมโยงยุทธศาสตร์

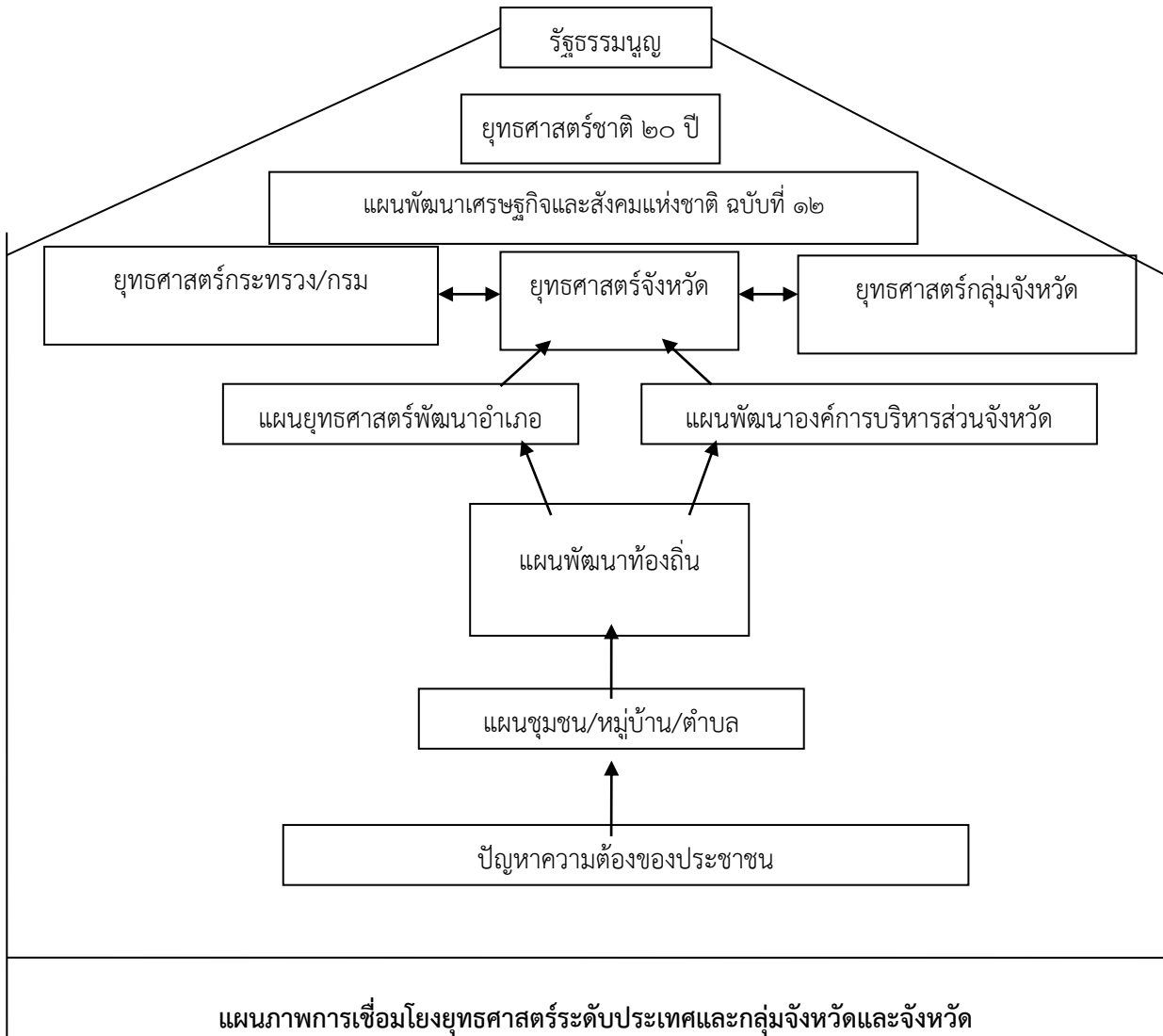

แผนภาพการเชื่อมโยงยุทธศาสตร์ระดับประเทศและกลุ่มจังหวัดและจังหวัด

๓. การวิเคราะห์เพื่อพัฒนาท้องถิ่น

๓.๑ การวิเคราะห์กรอบการจัดทำยุทธศาสตร์ขององค์กรปกครองส่วนท้องถิ่น

ในการจัดทำแผนพัฒนาท้องถิ่นขององค์การบริหารส่วนตำบลได้ใช้การวิเคราะห์ SWOT Analysis/Demand (Demand Analysis)/Global Demand และTrend ปัจจัยและสถานการณ์การเปลี่ยนแปลงที่มีผลต่อการพัฒนา อย่างน้อยต้องประกอบด้วย การวิเคราะห์ศักยภาพด้านเศรษฐกิจ ด้านสังคม ด้านทรัพยากรธรรมชาติและสิ่งแวดล้อม ซึ่งมีรายละเอียดดังนี้

จุดแข็ง (S : Strength-s)

๑. องค์การบริหารส่วนตำบลแหลมประดู่สามารถปฏิบัติตามนโยบายของส่วนกลางได้อย่างมีประสิทธิภาพและประสิทธิผล
๒. ผู้บริหารมีนโยบายในการใช้จ่ายเงินงบประมาณให้เป็นไปอย่างมีประสิทธิภาพและบรรลุเป้าหมาย
๓. มีอัตราการว่างงานเพียงพอสอดคล้องและเหมาะสมในการบริหารงาน
๔. มีการแบ่งส่วนราชการและการมอบหมายงานที่ชัดเจน
๕. มีความเป็นอิสระในการบริหารงาน รัฐธรรมนูญและพระราชบัญญัติกำหนดแผนและขั้นตอนการกระจายอำนาจให้ความเป็นอิสระแก่องค์กรปกครองส่วนท้องถิ่น
๖. มีการบริหารโดยยึดหลักธรรมาภิบาล
๗. มีการส่งเสริมการมีส่วนร่วมของประชาชนในรูปเวทีประชาคมท้องถิ่น
๘. สถานที่ตั้ง มีคลองชลประทานตัดผ่าน ทำให้ประชาชนมีน้ำใช้สำหรับอุปโภค บริโภคและเพื่อการเกษตรตลอดทั้งปี
๙. มีความหลากหลายด้านเกษตรกรรม เช่น ทำนา ทำไร่ ทำสวนผลไม้ สวนผัก เลี้ยงสัตว์
๑๐. มีการรวมตัวกันของประชาชนเพื่อจัดตั้งเป็นกลุ่มอาชีพในการเพิ่มรายได้ให้แก่ครอบครัว
๑๑. ผู้นำมีความรู้ ความสามารถ
๑๒. ผู้นำมีนโยบายในการพัฒนาอย่างชัดเจน

จุดอ่อน (W : Weakness)

๑. ความไม่แน่นอน และความผันแปรทางการเมืองส่งผลให้รัฐบาลแต่ละสมัย ซึ่งมีนโยบายที่ไม่เหมือนกัน จัดสรรงบประมาณไม่เหมือนกันส่งผลต่อการพัฒนาท้องถิ่นในภาพรวม
๒. บุคลากรยังขาดความรู้ และทักษะในการปฏิบัติงาน
๓. เครื่องมือ เครื่องใช้ ไม่เพียงพอแก่การปฏิบัติงาน
๔. ในบางฤดูกาล ยังขาดแคลนน้ำเพื่อใช้ในการบริโภค - อุปโภค และการเกษตร
๕. เยาวชน ประชาชน ขาดจิตสำนึกและความตระหนักในการเข้าไปมีส่วนร่วมกับกิจกรรมการอนุรักษ์ขนบธรรมเนียมภูมิปัญญาท้องถิ่น และกิจกรรมทางศาสนา
๖. บางครั้งผู้นำยังขาดประสบการณ์

โอกาส (Opportunity)

๑. มีการพัฒนารายได้โดยปรับปรุงแหล่งรายได้ วิธีการหารายได้ และระบบการจัดเก็บภาษี
๒. ทำเลที่ตั้งเอื้อประโยชน์ต่อการพัฒนาในด้านการอุตสาหกรรม เนื่องจากมีเส้นทางคมนาคม เชื่อมโยงระหว่างพื้นที่ต่าง ๆ ที่สำคัญทางเศรษฐกิจ เช่น เป็นเส้นทางขนส่งสินค้าจากภาคตะวันออกเฉียงเหนือ โดยมีถนนสาย ๓๓๑ ผ่าน
๓. สามารถพัฒนาให้เป็นเมืองน่าอยู่ ปราศจากมลพิษ เนื่องจากอยู่นอกเขตการพัฒนาอุตสาหกรรม
๔. มีโอกาสในการพัฒนาเป็นเมืองการค้าเนื่องจากเป็นแหล่งผลิตสินค้าการเกษตร
๕. สามารถส่งผู้นำเข้ารับการอบรมเพื่อเพิ่มทักษะและประสบการณ์

ปัญหาอุปสรรคหรือข้อจำกัด (Threat)

๑. กฎหมาย ระเบียบและแนวทางปฏิบัติ มีส่วนกลางเป็นผู้ออกกฎระเบียบข้อบังคับเป็นจำนวนมาก ทำให้การปฏิบัติงานไม่คล่องตัว และเกิดความล่าช้า
๒. กฎหมาย ระเบียบ ข้อบังคับ มีการแก้ไขเปลี่ยนแปลงอยู่ตลอดเวลา ทำให้เจ้าหน้าที่ผู้ปฏิบัติสับสน / ขาดความชัดเจน
๓. มีการขัดแย้งทางการเมืองและกลุ่มผลประโยชน์ทำให้ผู้บริหารขาดเสถียรภาพในการบริหารงาน
๔. ปัญหาประชากรแฝง ทำให้ต้องรับภาระในการบริการประชาชนเพิ่มมากขึ้น โดยไม่ได้รับการจัดสรรงบประมาณจากรัฐบาลกลาง
๕. ผู้นำบางส่วนไม่อุทิศเวลาเพื่อส่วนรวม

๓.๒ การประเมินสถานการณ์สภาพแวดล้อมภายนอกที่เกี่ยวข้อง

ในการจัดทำแผนพัฒนาท้องถิ่น (พ.ศ. ๒๕๖๑ - ๒๕๖๕) ขององค์การบริหารส่วนตำบล แหลมประดู่ นั้น ได้ทำการประเมินสถานการณ์สภาพแวดล้อมภายนอกที่เกี่ยวข้อง ซึ่งมีรายละเอียดดังนี้

ด้าน	สถานการณ์สภาพแวดล้อมภายนอกที่เกี่ยวข้อง	ขอบข่ายและปริมาณของปัญหา/ความต้องการ	พื้นที่เป้าหมาย/กลุ่มเป้าหมาย	ความคาดหวังและแนวโน้มอนาคต
๑.ด้านการพัฒนาด้านโครงสร้างพื้นฐานทางเศรษฐกิจ	๑) ไฟฟ้าส่องสว่างทางและที่สาธารณะยังไม่สามารถดำเนินการครอบคลุมพื้นที่ได้ทั้งหมด	- ไฟฟ้า	- ทางและที่สาธารณะในเขต อบต.	- ทางและที่สาธารณะมีแสงสว่างเพียงพอประชาชนได้รับความสะดวกในการสัญจรไปมาและป้องกันการเกิดอาชญากรรมได้
	๒) ถนนในตำบลยังเป็นถนนดิน ถนนลูกรัง และเป็นหลุมเป็นบ่อ	- ถนน	- ทางและที่สาธารณะในเขต อบต.	- มีถนนให้ประชาชนได้สัญจรไปมาสะดวก
	๓) ประชาชนต้องการเส้นทางในการสัญจรไปมาเพิ่มมากขึ้นและ อบต. ไม่สามารถดำเนินการได้เนื่องจากงบประมาณมีไม่เพียงพอ	- เส้นทางคมนาคม	- เส้นทางคมนาคมที่เป็นสาธารณะและประชาชนมีความต้องการให้ดำเนินการ	- มีเส้นทางในการคมนาคมเพียงพอและประชาชนได้รับความสะดวกในการสัญจรไปมา
ด้าน	สถานการณ์สภาพแวดล้อมภายนอกที่เกี่ยวข้อง	ขอบข่ายและปริมาณของปัญหา/ความต้องการ	พื้นที่เป้าหมาย/กลุ่มเป้าหมาย	ความคาดหวังและแนวโน้มอนาคต

๒.ด้านการพัฒนา ทางด้านการจัด ระเบียบชุมชน/สังคม และการรักษาความ สงบเรียบร้อย	๑) การจราจรบนถนนมี เพิ่มมากขึ้นอาจทำให้เกิด อุบัติเหตุขึ้นได้	- การจราจร	ประชาชนที่สัญจรไป มาบนถนน	มีระบบควบคุม การจราจร เช่น ติดตั้ง สัญญาณไฟจราจรเพื่อ เตือนให้ระมัดระวัง
๓.ด้านการบริหาร จัดการ ทรัพยากรธรรมชาติ และสิ่งแวดล้อมอย่าง ยั่งยืน	๑) ปริมาณขยะและน้ำ เสียเพิ่มมากขึ้น	- ปัญหามลพิษทาง อากาศ	- ในเขต อบต.	- ปริมาณขยะและน้ำ เสียถูกกำจัดให้หมดด้วย วิธีการที่ถูกต้อง
	๒) มีปัญหาเรื่องขยะและ สัตว์เลื้อยเพิ่มมากขึ้นส่ง กลิ่นเหม็นรำคาญ	- ปัญหามลพิษทาง อากาศ	- ผู้ประกอบการและ ชุมชนในเขตพื้นที่ อบต.	- ปัญหาขยะและสัตว์ เลื้อยลดลง ประชาชน สามารถกำจัดขยะและ มูลสัตว์ได้โดยไม่ส่งผล กระทบต่อชุมชน
	๓) ประชาชนบาง ครัวเรือนบริโภค-บริโภค น้ำที่ยังไม่สะอาดและมี สิ่งเจือปน เช่น จากน้ำฝน น้ำที่ไม่ได้คุณภาพ มี ตะกอน	- การอุปโภค -บริโภค	- ประชาชนในเขต อบต.	- ประชาชนบริโภคน้ำที่ สะอาดถูกสุขลักษณะ
๔.ด้านการพัฒนาด้าน การส่งเสริมคุณภาพ ชีวิต การศึกษา ศิลปะ วัฒนธรรม ประเพณี และภูมิปัญญาท้องถิ่น และเทิดทูน พิทักษ์ รักษาสถาบัน ชาติ ศาสนา พระมหากษัตริย์	๑) ศิลปะ วัฒนธรรม จารีต ประเพณีและภูมิ ปัญญาท้องถิ่นถูกลืมเลือน ไปมาก	- ศิลปะ วัฒนธรรม จารีต ประเพณีและภูมิ ปัญญาท้องถิ่น ถูกลืม เลือนไปมาก	- ประชาชนในเขต อบต.	- ยกย่อง เชิดชูคนดีหรือ ปราชญ์ชาวบ้านในโอกาส ต่างๆ เพื่อเป็นตัวอย่างแก่ เยาวชนและประชาชน ศิลปะ วัฒนธรรม จารีต ประเพณีและภูมิปัญญา ท้องถิ่น ไม่ถูกลืมและคง อยู่สืบไป
	๒) เด็กและผู้สูงอายุบาง ครอบครัว ผู้สูงอายุอยู่ ตามลำพัง และรับภาระใน การดูแลเด็ก	- การได้รับการดูแลเด็ก และผู้สูงอายุ	- ผู้สูงอายุและเด็ก ในเขต อบต.	- ผู้สูงอายุและเด็กได้รับ การดูแลที่ดี
	๓) ผู้พิการไม่ได้รับความ ช่วยเหลือในดำรงชีวิต	- การได้รับการดูแลผู้ พิการ	- ผู้พิการในเขต อบต.	- ผู้พิการได้รับความ ช่วยเหลือในการ ดำรงชีวิตและทั่วถึง
	๔) ประชาชนในพื้นที่บาง รายมีที่อยู่อาศัยไม่มั่นคง แข็งแรง	- ที่อยู่อาศัย	- ประชาชนในพื้นที่ ที่ได้รับความเดือน ร้อนเรื่องที่อยู่อาศัย	- ประชาชนในพื้นที่ ได้รับความช่วยเหลือ ซ่อมแซมที่อยู่อาศัยให้ มั่นคงแข็งแรง
ดาน	สถานการณ์ภาพ แวดล้อม	ขอบข่ายและปริมาณ ของปัญหา/	พื้นที่เป้าหมาย/ กลุ่มเป้าหมาย	ความคาดหวังและ แนวโน้มอนาคต

	ภายนอกที่เกี่ยวข้อง	ความต้องการ		
๕.ด้านการส่งเสริมการลงทุนพาณิชย์กรรม การท่องเที่ยว และการขนส่ง	๑) ประชาชนไม่มีการวางแผนในการดำเนินงาน	- การวางแผน	- ประชาชนในเขต อบต.	- ประชาชนสามารถวางแผนการดำเนินงานได้เอง
	๒) ขาดแหล่งเงินทุนในการทำกิจการและประกอบอาชีพ	- การลงทุน	- ประชาชนในเขต อบต.	- มีแหล่งเงินทุนในการทำกิจการและประกอบอาชีพ
	๓) ผลผลิตทางการเกษตรราคาตกต่ำระยะทางการขนส่งผลผลิตไกลจากแหล่งรับซื้อ	- การรวมกลุ่มต่อรองกับพ่อค้าคนกลาง	- เกษตรกรในพื้นที่	- ผลผลิตมีราคาสูงขึ้น
	๔) ค่าแรงต่ำค่าครองชีพสูงขาดแคลนการจ้างงาน	- การเพิ่มค่าแรงให้เหมาะสมกับการทำงาน	- ผู้ประกอบอาชีพรับจ้าง	- ค่าแรงสูงขึ้นเหมาะสมกับค่าครองชีพ มีการจ้างงานมากขึ้น
	๕) คริวเรือยังมีรายได้เฉลี่ยต่อปี ต่ำกว่า ๓๐,๐๐๐ บาท	- เพิ่มช่องทางในการประกอบอาชีพ	- ประชาชนที่มีรายได้ต่ำกว่าเกณฑ์มาตรฐาน	- ไม่มีครัวที่ตกเกณฑ์มาตรฐานรายได้
๖.การบริหารกิจการบ้านเมืองและสังคมที่ดี	๑) ประชาชนบางส่วนยังขาดความรู้เกี่ยวกับระบบการทำงานของ อบต.	- การขาดความรู้ ความเข้าใจที่ถูกต้อง	- ประชาชนในเขต อบต.	- ประชาชนมีความรู้ความเข้าใจมากขึ้น และสามารถเสนอแนวทางการแก้ไขปัญหาที่เกิดขึ้นในหมู่บ้าน

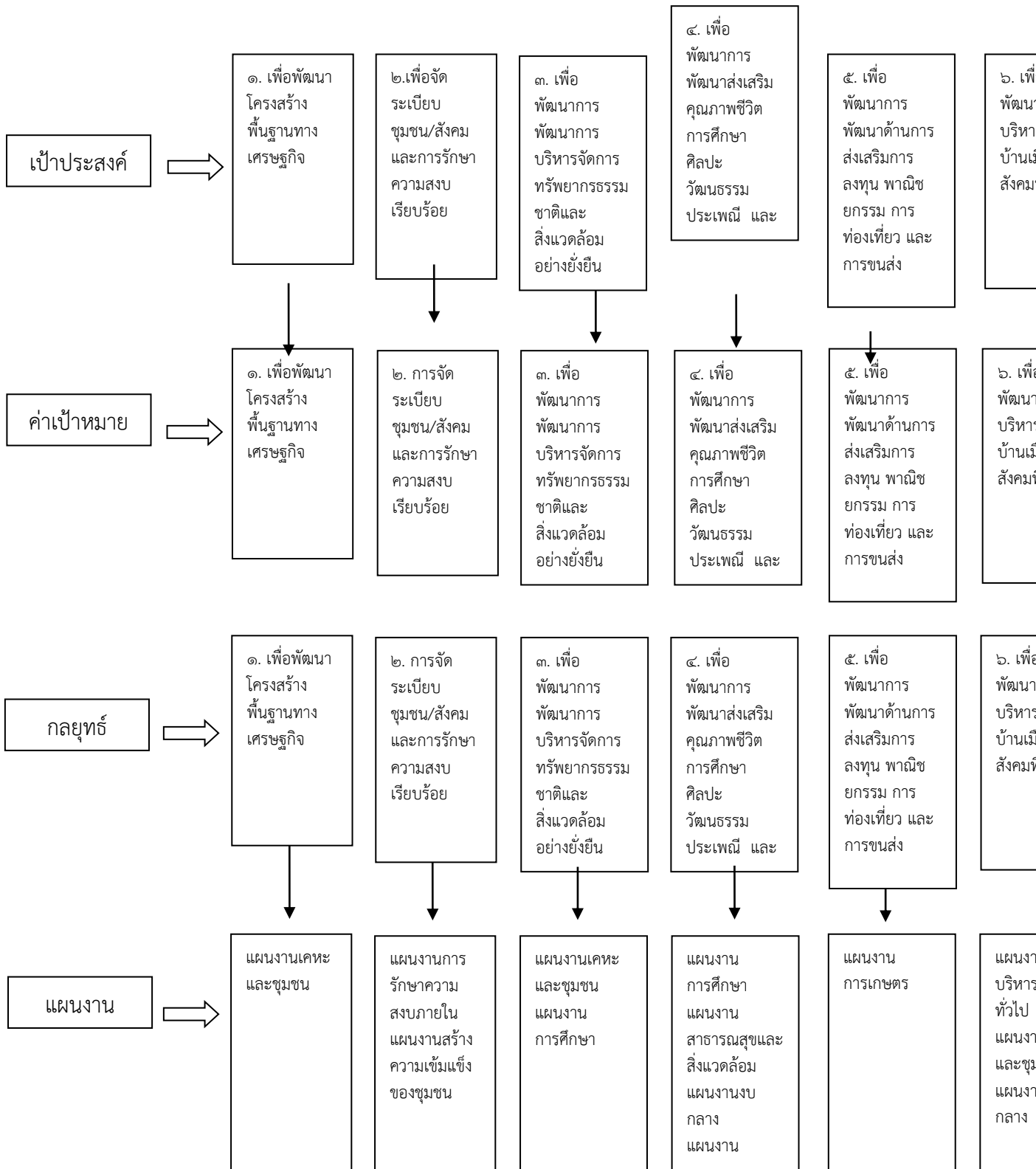

แผนผังยุทธศาสตร์การพัฒนาขององค์กรปกครองส่วนท้องถิ่น (พ.ศ. ๒๕๖๑ - ๒๕๖๕)

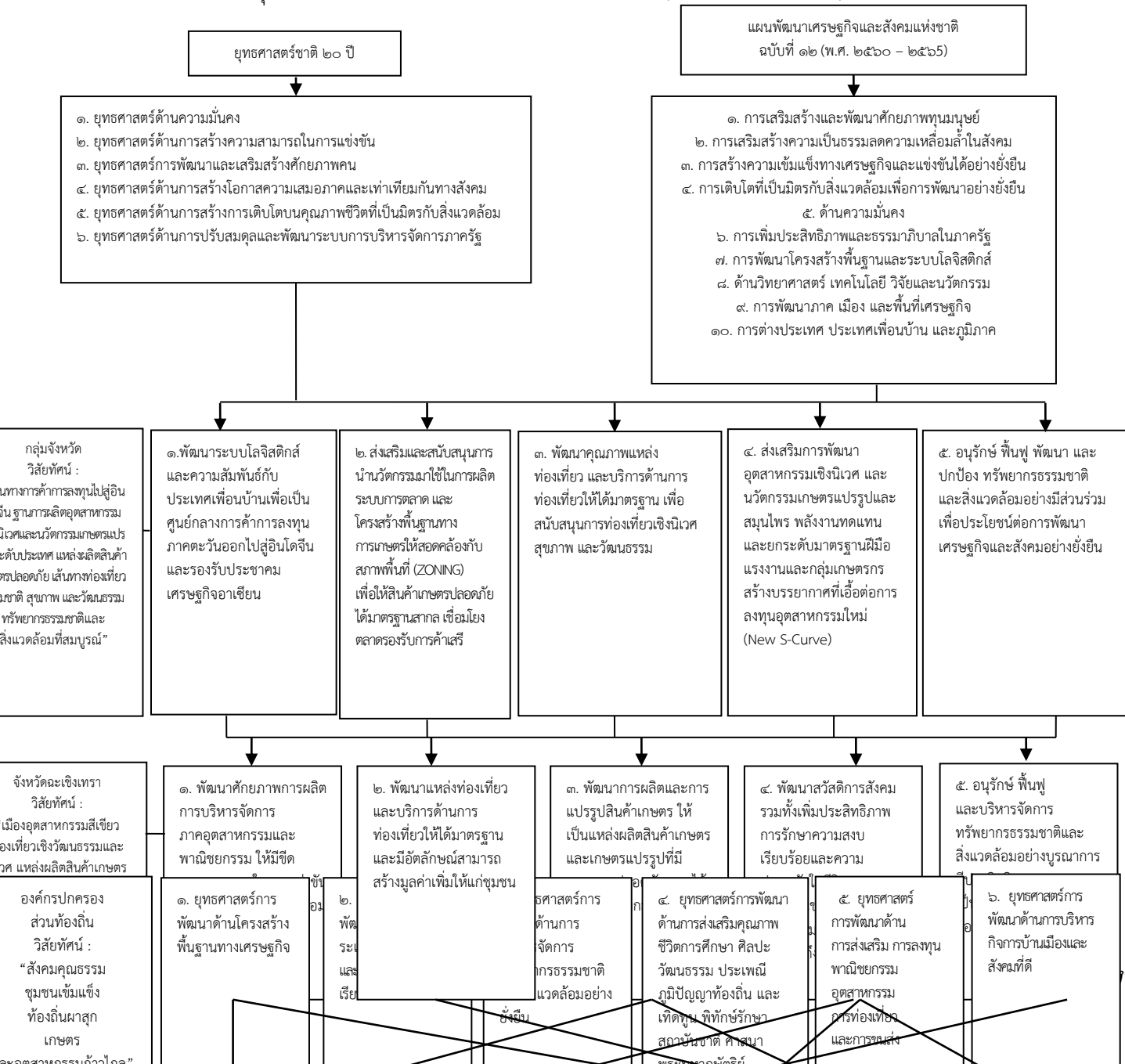

แผนพัฒนาท้องถิ่น (พ.ศ. ๒๕๖๑ - ๒๕๖๕)
การส่วนตำบลแหลมประดู่ อำเภอบ้านโพธิ์ จังหวัดฉะเชิงเทรา

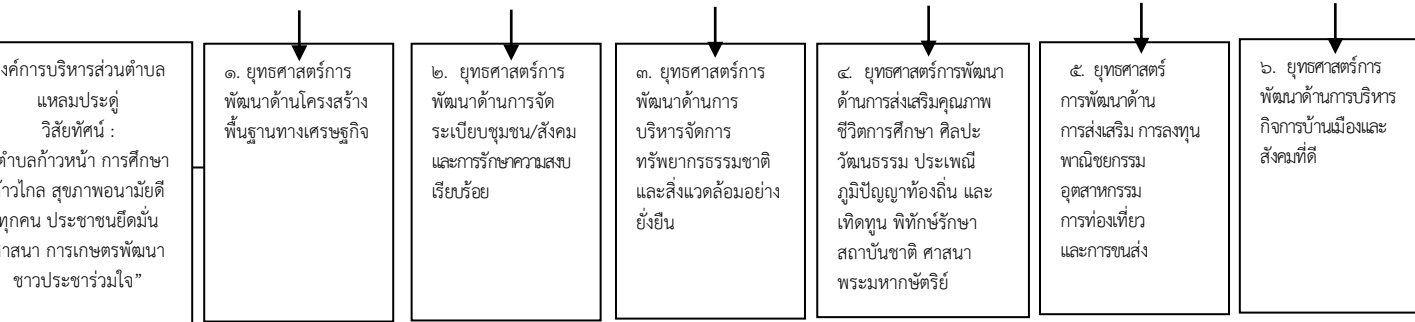

การนำแผนพัฒนาท้องถิ่นไปสู่การปฏิบัติ

ยุทธศาสตร์การพัฒนาแผนงาน

ที่	ยุทธศาสตร์	ด้าน	แผนงาน	หน่วยงาน รับผิดชอบ หลัก	หน่วยงาน สนับสนุน
๑	ยุทธศาสตร์การพัฒนาด้านโครงสร้างพื้นฐานทางเศรษฐกิจ	ด้านบริการชุมชนและสังคม	แผนงานเคหะและชุมชน	กองช่าง	สำนักงานปลัด
๒	ยุทธศาสตร์ทางด้านการจัดระเบียบชุมชน/สังคม และการรักษาความสงบเรียบร้อย	ด้านบริหารงานทั่วไป ด้านบริการชุมชนและสังคม	แผนงานการรักษาความสงบภายใน แผนงานการศึกษา แผนงานการสาธารณสุข แผนงานเคหะและชุมชน	สำนักปลัด	กองช่าง
๓	ยุทธศาสตร์ทางด้านการพัฒนาการบริหารจัดการทรัพยากรธรรมชาติและสิ่งแวดล้อมอย่างยั่งยืน	ด้านบริการชุมชนและสังคม	แผนงานการเกษตร แผนงานการศึกษา แผนงานการสาธารณสุข แผนงานเคหะและชุมชน	กองช่าง	กองการศึกษา
๔	ยุทธศาสตร์ทางด้านการพัฒนาส่งเสริมคุณภาพชีวิต การศึกษา ศิลปะ วัฒนธรรม ประเพณี และภูมิปัญญาท้องถิ่นและเทิดทูน พิทักษ์รักษาสถาบันชาติ ศาสนา พระมหากษัตริย์	ด้านการดำเนินงานอื่นๆ ด้านบริการชุมชนและสังคม	แผนงานบริหารงานทั่วไป แผนงานการเกษตร แผนงานงบบกลาง แผนงานการศึกษา แผนงานการศาสนาวัฒนธรรมและนันทนาการ แผนงานเคหะและชุมชน แผนงานการสาธารณสุข แผนงานการรักษาความสงบภายใน แผนงานสร้างความเข้มแข็งของชุมชน	กองการศึกษา	สำนักงานปลัด กองสาธารณสุขฯ
๕	ยุทธศาสตร์ทางด้านการพัฒนาด้านการส่งเสริมการลงทุน พาณิชยกรรม การท่องเที่ยว และการขนส่ง	ด้านการเศรษฐกิจ	แผนงานบริหารงานทั่วไป แผนงานเคหะและชุมชน แผนงานการศึกษา แผนงานการเกษตร	สำนักงานปลัด	กองช่าง
๖	ยุทธศาสตร์ทางด้านการบริหารกิจการบ้านเมืองและสังคมที่ดี	ด้านบริหารงานทั่วไป ด้านบริการชุมชนและสังคม	แผนงานบริหารงานทั่วไป แผนงานเคหะและชุมชน แผนงานงบบกลาง	สำนักงาน ปลัด	กองช่าง

**รายละเอียดโครงการพัฒนา
แผนพัฒนาท้องถิ่น (พ.ศ.๒๕๖๑ - ๒๕๖๕)
องค์การบริหารส่วนตำบลแหลมประดู่ อำเภอบ้านโพธิ์ จังหวัดฉะเชิงเทรา**

ก. ยุทธศาสตร์จังหวัดที่ ๑ พัฒนาศักยภาพการผลิตการบริหารจัดการ ภาคอุตสาหกรรมและพาณิชย์กรรมให้มีขีดความสามารถในการแข่งขันและเป็นมิตรกับสิ่งแวดล้อม
ข. ยุทธศาสตร์การพัฒนาของ อปท. ในเขตจังหวัดฉะเชิงเทราที่ ๑ ด้านโครงสร้างพื้นฐานทางเศรษฐกิจ
ยุทธศาสตร์การพัฒนาของอบต.แหลมประดู่ที่ ๑ ด้านโครงสร้างพื้นฐานทางเศรษฐกิจ

๑.๑ แผนงาน เคหะและชุมชน

ที่	โครงการ	วัตถุประสงค์	เป้าหมาย (ผลผลิตของ โครงการ)	งบประมาณและที่ผ่านมา					ตัวชี้วัด (KPI)	ผลที่คาดว่าจะได้รับ	หน่วยงาน รับผิดชอบ หลัก
				๒๕๖๑ (บาท)	๒๕๖๒ (บาท)	๒๕๖๓ (บาท)	๒๕๖๔ (บาท)	๒๕๖๕ (บาท)			
๑	โครงการขยายท่อเมน ประปาส่วนภูมิภาค ตำบลแหลมประดู่ (ประชาคม ม.๑-๖)	เพื่อให้ ประชาชนมีน้ำ อุปโภค-บริโภค	ขยายท่อเมน ประปาส่วน ภูมิภาคตำบล แหลมประดู่	๑๐,๐๐๐,๐๐๐	๑๐,๐๐๐,๐๐๐	๑๐,๐๐๐,๐๐๐	๑๐,๐๐๐,๐๐๐	๑๐,๐๐๐,๐๐ ๐	ประชาชนมีน้ำ อุปโภค-บริโภค เพิ่มขึ้นร้อยละ ๑๐๐	ประชาชนมีน้ำ อุปโภค-บริโภค ตลอดปี	กองช่าง
๒	โครงการสวนสาธารณะ หมู่ที่๑ (ประชาคม ม.๑)	เพื่อเป็นที่ พักผ่อนหย่อน ใจ	สร้าง สวนสาธารณะ	๒,๐๐๐,๐๐๐	๒,๐๐๐,๐๐๐	๒,๐๐๐,๐๐๐	๒,๐๐๐,๐๐๐	๒,๐๐๐,๐๐๐	ประชาชนมีสถานที่ พักผ่อนเพิ่มขึ้น ร้อย ละ ๘๐	ประชาชนมีสถานที่ พักผ่อนหย่อนใจ	กองช่าง
๓	โครงการเสริมลูกรังถนน สายหลังโรงเรียนวัดอรัญญ การาม หมู่ที่๑ (ประชาคม ม.๑)	เพื่อค ว ม สะดวกในการ สัญจรไปมา	เสริมลูกรัง ถนนสายหลัง โรงเรียนวัด อรัญญการาม	๕๐๐,๐๐๐	๕๐๐,๐๐๐	๕๐๐,๐๐๐	๕๐๐,๐๐๐	๕๐๐,๐๐๐	ความสะดวกสบาย ในการคมนาคม เพิ่มขึ้น ร้อยละ ๘๐	ประชาชนสัญจรไป มาได้สะดวกขึ้น	กองช่าง
๔	โครงการก่อสร้างสะพาน ไม้ข้ามคลองชลประทาน ซอย๕ บริเวณบ้านนาย สมจิตร์ ภาษิต (ประชาคม ม.๑)	เพื่อความสะดวก ในการสัญจรไป มา	ก่อสร้างสะพาน ไม้ข้ามคลอง ชลประทานซอย ๕ บริเวณบ้าน นายสมจิตร์ ภาษิต	๐	๐	๙๐,๐๐๐	๙๐,๐๐๐	๙๐,๐๐๐	ความสะดวกสบายใน การคมนาคมเพิ่มขึ้น ร้อยละ ๘๐	ประชาชนสัญจรไปมา ได้สะดวกขึ้น	กองช่าง
๕	โครงการก่อสร้างทาง มีน้ำอุปโภค-	เพื่อให้ประชาชน มีน้ำอุปโภค-	ฝังท่อระบายน้ำ ถนนสายหนอง	๐	๐	๒๐๐,๐๐๐	๒๐๐,๐๐๐	๒๐๐,๐๐๐	ประชาชนมีน้ำอุปโภค- บริโภคเพิ่มขึ้นร้อยละ	ประชาชนมีน้ำอุปโภค- บริโภคและน้ำเพื่อ	กองช่าง

ที่	โครงการ	วัตถุประสงค์	เป้าหมาย (ผลผลิตของ โครงการ)	งบประมาณและที่ผ่านมา					ตัวชี้วัด (KPI)	ผลที่คาดว่าจะได้รับ	หน่วยงาน รับผิดชอบ หลัก
				๒๕๖๑ (บาท)	๒๕๖๒ (บาท)	๒๕๖๓ (บาท)	๒๕๖๔ (บาท)	๒๕๖๕ (บาท)			
	ระบายน้ำสาธารณะ หมู่บ้านดอนศาลเจ้า (นางสายหยุด ริกิริ) (ประชาคม ม.๑)	บริโภคน้ำ เพื่อการเกษตร ตลอดปี	บัว หนุ่๖						๘๐	การเกษตรตลอดปี	
๖	โครงการขยายไหล่ทาง ถนนริมคลอง ชลประทานสายใหญ่ (ประชาคม ม.๑,๒,๓,๕)	เพื่อค วาม สะดวกในการ สัญจรไปมา	ขยายไหล่ทาง ถนนริมคลอง ชลประทาน สายใหญ่	๑,๐๐๐,๐๐๐	๑,๐๐๐,๐๐๐	๑,๐๐๐,๐๐๐	๑,๐๐๐,๐๐๐	๑,๐๐๐,๐๐๐	ความสะดวกรบาย ในการคมนาคม เพิ่มขึ้น ร้อยละ ๘๐	ประชาชนสัญจรไป มาได้สะดวกขึ้น	กองช่าง
๗	โครงการก่อสร้างถนน คอนกรีตเสริมเหล็ก ทางเข้าวัดหนองกระสัง สามัคคี (ประชาคม ม.๖)	เพื่อค วาม สะดวกในการ สัญจรไปมา	ก่อสร้างถนน คอนกรีตเสริม เหล็กทางเข้า วัดหนอง กระสังสามัคคี	๓๐๐,๐๐๐	๓๐๐,๐๐๐	๓๐๐,๐๐๐	๓๐๐,๐๐๐	๓๐๐,๐๐๐	ความสะดวกรบาย ในการคมนาคม เพิ่มขึ้น ร้อยละ ๘๐	ประชาชนสัญจรไป มาได้สะดวกขึ้น	กองช่าง
๘	โครงการฝังท่อระบายน้ำ ถนนสายหนองบัว หนุ่๖ (ประชาคม ม.๖)	เพื่อให้ประชาชน มีน้ำอุปโภค- บริโภคและน้ำ เพื่อการเกษตร ตลอดปี	ฝังท่อระบายน้ำ ถนนสายหนอง บัว หนุ่๖	๕๐๐,๐๐๐	๕๐๐,๐๐๐	๕๐๐,๐๐๐	๕๐๐,๐๐๐	๕๐๐,๐๐๐	ประชาชนมีน้ำอุปโภค- บริโภคเพิ่มขึ้นร้อยละ ๘๐	ประชาชนมีน้ำอุปโภค- บริโภคและน้ำเพื่อ การเกษตรตลอดปี	กองช่าง
๙	โครงการยกระดับถนนลูกรัง สายบ้าน นายสุพรรณ แสงนวล หนุ่๖ (ประชาคม ม.๖)	เพื่อความสะดวก ในการสัญจรไป มา	ยกระดับถนน ลูกรังสายบ้าน นายสุพรรณ แสงนวล หนุ่๖	๕๐๐,๐๐๐	๕๐๐,๐๐๐	๕๐๐,๐๐๐	๕๐๐,๐๐๐	๕๐๐,๐๐๐	ความสะดวกรบายใน การคมนาคมเพิ่มขึ้น ร้อยละ ๘๐	ประชาชนสัญจรไปมา ได้สะดวกขึ้น	กองช่าง
๑๐	โครงการติดตั้งไฟส่องสว่าง บริเวณทางเข้าบ้านหนองบัว และบ้านหนองกระสัง หนุ่๖ (ประชาคม ม.๖)	เพื่อให้ประชาชน ได้มีไฟฟ้าใช้ได้ ทั่วถึง	ติดตั้งไฟส่อง สว่างบริเวณ ทางเข้าบ้าน หนองบัวและ บ้านหนองกระ สัง หนุ่๖	๑๐๐,๐๐๐	๑๐๐,๐๐๐	๑๐๐,๐๐๐	๑๐๐,๐๐๐	๑๐๐,๐๐๐	ประชาชนมีไฟฟ้าใช้ทุก ครัวเรือนเพิ่มขึ้นร้อยละ ๘๐	ประชาชนได้มีไฟฟ้าใช้ อย่างทั่วถึง	กองช่าง

ที่	โครงการ	วัตถุประสงค์	เป้าหมาย (ผลผลิตของ โครงการ)	งบประมาณและที่ผ่านมา					ตัวชี้วัด (KPI)	ผลที่คาดว่าจะได้รับ	หน่วยงาน รับผิดชอบ หลัก
				๒๕๖๑ (บาท)	๒๕๖๒ (บาท)	๒๕๖๓ (บาท)	๒๕๖๔ (บาท)	๒๕๖๕ (บาท)			
๑๑	โครงการถมคลองเพื่อ ก่อสร้างถนนสายหนองปลา หมอ หมู่ที่๕ (ประชาคม ม.๕)	เพื่อความสะอาด ในการสัญจรไป มา	ถมคลองเพื่อ ก่อสร้างถนน สายหนองปลา หมอ หมู่ที่๕	๔๐๐,๐๐๐	๔๐๐,๐๐๐	๔๐๐,๐๐๐	๔๐๐,๐๐๐	๔๐๐,๐๐๐	ความสะอาดสบายในการ คมนาคมเพิ่มขึ้น ร้อยละ ๘๐	ประชาชนสัญจรไปมา ได้สะดวกขึ้น	กองช่าง
๑๒	โครงการจัดตั้งถังเก็บน้ำ สำรองบริเวณแหล่งชุมชน หมู่ที่ ๖ (ประชาคม ม.๖)	เพื่อจัดเก็บน้ำไว้ ใช้สำรอง	จัดตั้งถังเก็บน้ำ สำรองบริเวณ แหล่งชุมชน	๐	๐	๑,๐๐๐,๐๐๐	๑,๐๐๐,๐๐๐	๑,๐๐๐,๐๐๐	ประชาชนมีน้ำอุปโภค- บริโภคเพิ่มขึ้นร้อยละ ๘๐	ประชาชนมีน้ำใช้ใน หน้าแล้ง	กองช่าง
๑๓	โครงการก่อสร้างถนน คอนกรีตเสริมเหล็กสายบ้าน นายสมชาย สุวรรณหล้า-เขต ติดต่อหมู่ที่๔ (ประชาคม ม.๖)	เพื่อความสะอาด ในการสัญจรไป มา	ก่อสร้างถนน คอนกรีตเสริมเหล็ก สายบ้านนาย สมชาย สุวรรณห ล้า-เขตติดต่อหมู่ที่๔	๐	๐	๒,๐๐๐,๐๐๐	๒,๐๐๐,๐๐๐	๒,๐๐๐,๐๐๐	ประชาชนได้รับความ สะดวกสบายในการ คมนาคมเพิ่มขึ้น ร้อย ละ ๘๐	ประชาชนสัญจรไปมา ได้สะดวกขึ้น	กองช่าง
๑๔	โครงการก่อสร้างถนน คอนกรีตเสริมเหล็กสายบ้าน หนองบัว หมู่ที่ ๖ (ประชาคม ม.๖)	เพื่อความสะอาด ในการสัญจรไป มา	ก่อสร้างถนน คอนกรีตเสริม เหล็กสายบ้าน หนองบัว	๐	๐	๓,๐๐๐,๐๐๐	๓,๐๐๐,๐๐๐	๓,๐๐๐,๐๐๐	ประชาชนได้รับความ สะดวกสบายในการ คมนาคมเพิ่มขึ้น ร้อย ละ ๘๐	ประชาชนสัญจรไปมา ได้สะดวกขึ้น	กองช่าง
๑๕	โครงการวางท่อระบายน้ำ เลียบถนนคอนกรีตสายบ้าน หนองกระสังข์	เพื่อแก้ไขปัญหา น้ำท่วมขัง	วางท่อระบายน้ำ เลียบถนนคอนกรีต สายบ้านหนองกระ สังข์	๐	๐	๑,๐๐๐,๐๐๐	๑,๐๐๐,๐๐๐	๑,๐๐๐,๐๐๐	ประชาชนมีชีวิตความ เป็นอยู่ที่ดีขึ้นร้อยละ๘๐	ประชาชนมีชีวิตความ เป็นอยู่ที่ดีขึ้น	
๑๖	โครงการขยายเขตไฟฟ้าบ้าน เนินสระ หมู่ที่๑ (ประชาคม ม.๑)	เพื่อให้ประชาชน ได้มีไฟฟ้าใช้ได้ ทั่วถึง	ขยายเขตไฟฟ้า บ้านเนินสระ หมู่ ที่๑	๑๐๐,๐๐๐	๑๐๐,๐๐๐	๑๐๐,๐๐๐	๑๐๐,๐๐๐	๑๐๐,๐๐๐	ประชาชนมีไฟฟ้าใช้ทุก ครัวเรือนเพิ่มขึ้นร้อยละ ๘๐	ประชาชนได้มีไฟฟ้าใช้ อย่างทั่วถึง	กองช่าง
๑๗	โครงการก่อสร้างทางระบาย น้ำ ถนนสายหลังวัดอรุณ ญิการาม หมู่ที่๑ (ประชาคม ม.๑)	เพื่อให้ประชาชน มีน้ำอุปโภค- บริโภคและน้ำ เพื่อการเกษตร ตลอดปี	ก่อสร้างทาง ระบายน้ำ ถนน สายหลังวัด อรุณญิการาม หมู่ที่๑	๕๐๐,๐๐๐	๕๐๐,๐๐๐	๕๐๐,๐๐๐	๕๐๐,๐๐๐	๕๐๐,๐๐๐	ประชาชนมีน้ำอุปโภค- บริโภคเพิ่มขึ้นร้อยละ ๘๐	ประชาชนมีน้ำอุปโภค- บริโภคและน้ำเพื่อ การเกษตรตลอดปี	กองช่าง

ที่	โครงการ	วัตถุประสงค์	เป้าหมาย (ผลผลิตของ โครงการ)	งบประมาณและที่ผ่านมา					ตัวชี้วัด (KPI)	ผลที่คาดว่าจะได้รับ	หน่วยงาน รับผิดชอบ หลัก
				๒๕๖๑ (บาท)	๒๕๖๒ (บาท)	๒๕๖๓ (บาท)	๒๕๖๔ (บาท)	๒๕๖๕ (บาท)			
๑๘	โครงการติดตั้งไฟฟ้าทาง สาธารณะขนาดใหญ่ หมู่ที่ ๑,๔,และ หมู่ที่ ๖ (ประชาคม ม.๑,๔,๖)	เพื่อให้ประชาชน ใช้เส้นทางสัญจร ไป-มาในเวลาค่า คิ น ได้อ ย่าง ปลอดภัย	ติ ด ตั ง ไฟ ฟ้ า สาธารณะขนาด ใ ห ญ ู่ ห มู่ ที่ ๑,๔,๖	๒,๔๐๐,๐๐๐	๒,๔๐๐,๐๐๐	๒,๔๐๐,๐๐๐	๒,๔๐๐,๐๐๐	๒,๔๐๐,๐๐๐	ประชาชนได้รับความ สะดวกสบายปลอดภัย เพิ่มขึ้นร้อยละ๘๐	ประ ชา ช น ค ว า ม ปลอดภัยในชีวิตและ ทรัพย์สิน	กองช่าง
๑๙	โครงการก่อสร้างถนนลูกรัง สายบ้านนายสมคิด หมู่ที่๒ (ประชาคม ม.๒)	เพื่อความสะดวก ในการสัญจรไป มา	ก่อสร้างถนนลูกรัง สายบ้าน นาย สมคิด ระยะทาง ๘๐๐ เมตร	๕๐๐,๐๐๐	๕๐๐,๐๐๐	๕๐๐,๐๐๐	๕๐๐,๐๐๐	๕๐๐,๐๐๐	ประ ชา ช น ได้ รับ ค ว า ม สะดวกสบายในการคมนาคม เพิ่มขึ้น ร้อยละ ๘๐	ประ ชา ช น สั จ्ञ จ ร ไป มา ได้สะดวกขึ้น	กองช่าง
๒๐	โครงการเสริมคันดินทด ตาแป้น หมู่ที่ ๒ (ประชาคม ม.๒)	เพื่อกักเก็บน้ำใน หน้าฝน และเพื่อ ป้องกันน้ำท่วมใน หน้าน้ำหลาก	เส ริ ม คั น ดิ น ท ด ต า แ ป ่ น ห มู่ ที่ ๒	๐	๐	๑,๐๐๐,๐๐๐	๑,๐๐๐,๐๐๐	๑,๐๐๐,๐๐๐	ป้องกันและแก้ไขน้ำ ท่วมได้เพิ่มขึ้นร้อยละ ๘๐	เพื่อเป็นการเสริมคันดิน ทดตาแป้น หมู่ที่ ๒	กองช่าง
๒๑	โครงการก่อสร้างแนวท่อ คลองไส้ไก่ (ประชาคม ม.๒)	เพื่อป้องกันน้ำ ท่วม	ก่อสร้างแนวท่อ คลองไส้ไก่	๐	๐	๑,๐๐๐,๐๐๐	๑,๐๐๐,๐๐๐	๑,๐๐๐,๐๐๐	ป้องกันและแก้ไขน้ำ ท่วมได้เพิ่มขึ้นร้อยละ ๘๐	สามารถป้องกันน้ำท่วม ได้	กองช่าง
๒๒	โครงการยกระดับถนนสาย บ้านนายขม้อย-บจก.โทโฮ อิเล็คทริกไวร์ หมู่ที่๒ (ประชาคม ม.๒)	เพื่อความสะดวก ในการสัญจรไป - มา	ยกระดับถนนสาย บ้านนายขม้อย- บจก.โทโฮอิเล็คท ริกไวร์ หมู่ที่๒	๐	๐	๕๐๐,๐๐๐	๕๐๐,๐๐๐	๕๐๐,๐๐๐	ประชาชนได้รับความ สะดวกสบายในการ คมนาคมเพิ่มขึ้น ร้อยละ ๘๐	ประชาชนในตำบล แหลมประดู่สัญจรไป- มาได้สะดวกขึ้น	กองช่าง
๒๓	โครงการลงถนนหินคลุกต่อ จากถนนลาดยางสายเลียบบ คลองชลประทานสายใหญ่ หมู่ที่๔ (ประชาคม ม.๔)	เพื่อความสะดวก ในการสัญจรไป มา	ลงถนนหินคลุกต่อ จากถนนลาดยาง สายเลียบบคลอง ชลประทานสาย ใหญ่ หมู่ที่๔	๒๐๐,๐๐๐	๒๐๐,๐๐๐	๒๐๐,๐๐๐	๒๐๐,๐๐๐	๒๐๐,๐๐๐	ประ ชา ช น ได้ รับ ค ว า ม สะดวกสบายในการคมนาคม เพิ่มขึ้น ร้อยละ ๘๐	ประ ชา ช น ใน ต่ า บ ล แหลมประดู่สัญจรไป- มาได้สะดวกขึ้น	กองช่าง
๒๔	โครงการฝังท่อน้ำระบายน้ำ บริเวณทางเข้าหมู่บ้านพร้อม ถมดิน หมู่ที่๔ (ประชาคม ม.๔)	เพื่อให้ประชาชนมี น้ำอุปโภค-บริโภค และ น้ำ เ พื่ อ การเกษตรตลอดปี	ฝังท่อน้ำระบาย น้ำบริเวณทางเข้า หมู่บ้านพร้อมถม ดิน หมู่ที่๔	๑๐๐,๐๐๐	๑๐๐,๐๐๐	๑๐๐,๐๐๐	๑๐๐,๐๐๐	๑๐๐,๐๐๐	ประชาชนมีน้ำอุปโภค- บริโภคเพิ่มขึ้นร้อยละ ๘๐	ประชาชนมีน้ำอุปโภค- บริโภคและน้ำ เพื่อ การเกษตรตลอดปี	กองช่าง

ที่	โครงการ	วัตถุประสงค์	เป้าหมาย (ผลผลิตของ โครงการ)	งบประมาณและที่ผ่านมา					ตัวชี้วัด (KPI)	ผลที่คาดว่าจะได้รับ	หน่วยงาน รับผิดชอบ หลัก
				๒๕๖๑ (บาท)	๒๕๖๒ (บาท)	๒๕๖๓ (บาท)	๒๕๖๔ (บาท)	๒๕๖๕ (บาท)			
๒๕	โครงการวางท่อระบายน้ำ (รูปตัวยูมีฝาปิด) บริเวณบ้าน นายระเกตุ เจริญสุข - บ้าน นายหวัน แดงมณี หมู่ที่ ๔ (ประชาคม ม.๔)	เพื่อแก้ไขปัญหา น้ำท่วมขัง	วางท่อระบายน้ำ (รูปตัวยูมีฝาปิด) บริเวณบ้านนาย ระเกตุ เจริญสุข - บ้าน นาย หวัน แดงมณี หมู่ที่ ๔	๒๐๐,๐๐๐	๒๐๐,๐๐๐	๒๐๐,๐๐๐	๒๐๐,๐๐๐	๒๐๐,๐๐๐	ประชาชนมีชีวิตความเป็นอยู่ที่ดีขึ้นร้อยละ ๘๐	ประชาชนมีชีวิตความเป็นอยู่ที่ดีขึ้น	กองช่าง
๒๖	โครงการยกระดับถนนลูกรัง สายหลังโรงเรียนวัดหนอง กระสังสามัคคี หมู่ที่ ๖ (ประชาคม ม.๖)	เพื่อความสะดวก ในการสัญจรไป - มา	ยกระดับ ถนน ลูกรัง สายหลัง โรงเรียนวัดหนอง กระสังสามัคคี หมู่ ที่ ๖ ให้สูงกว่าเดิม	๕๐๐,๐๐๐	๕๐๐,๐๐๐	๕๐๐,๐๐๐	๕๐๐,๐๐๐	๕๐๐,๐๐๐	ประชาชนได้รับความ สะดวกสบายในการ คมนาคมเพิ่มขึ้น ร้อยละ ๘๐	ประชาชนในตำบล แหลมประตูสัญจรไป- มาได้สะดวกขึ้น	กองช่าง
๒๗	โครงการก่อสร้างระบบ ประปาหมู่บ้านบริเวณ ทดพระเจดีย์ หมู่ที่ ๑ (ประชาคม ม.๑)	ประชาชนมีระบบ ประปาใช้เพื่อการ อุปโภค-บริโภค	เพื่อ ก่อ สร้าง ระบบ ประปา หมู่บ้านบริเวณ ทดพระเจดีย์	๑๐,๐๐๐,๐๐๐	๑๐,๐๐๐,๐๐๐	๑๐,๐๐๐,๐๐๐	๑๐,๐๐๐,๐๐๐	๑๐,๐๐๐,๐๐๐	ประชาชนมีน้ำประปาใช้ เพิ่มขึ้นร้อยละ ๘๐	ประชาชนมีน้ำอุปโภค- บริโภค ตลอดทั้งปี	กองช่าง
๒๘	โครงการก่อสร้างสนามกีฬา บ้านดอนศาลเจ้า หมู่ที่ ๑ (ประชาคม ม.๑)	เพื่อเป็นสถานที่ ออกกำลังกาย ของหมู่บ้าน	ก่อสร้างสนาม กีฬาบ้านดอน ศาลเจ้า หมู่ที่ ๑	๐	๓๐๐,๐๐๐	๓๐๐,๐๐๐	๓๐๐,๐๐๐	๓๐๐,๐๐๐	ประชาชนออกกำลังกาย เพิ่มขึ้น ร้อยละ ๘๐	ประชาชนมีสถานที่ออก กำลังกาย	กองช่าง
๒๙	โครงการเสริมถนนทดบางไผ่ - ทดตาแป้น หมู่ที่ ๑ (ประชาคม ม.๑)	เพื่อความสะดวก ในการสัญจรไป - มา	เสริมถนนทด บางไผ่ - ทดตา แป้น หมู่ที่ ๑	๐	๕๐๐,๐๐๐	๕๐๐,๐๐๐	๕๐๐,๐๐๐	๕๐๐,๐๐๐	ประชาชนได้รับความ สะดวกสบายในการคมนาคม เพิ่มขึ้น ร้อยละ ๘๐	ประชาชนในตำบลแหลม ประตูสัญจรไป-มา ได้ สะดวกขึ้น	กองช่าง
๓๐	โครงการขยายเขตประปาเข้า บ้านดอน หมู่ที่ ๑ (ประชาคม ม.๑)	เพื่อให้ประชาชน มี น้ำ อู ป โภ ค - บริโภค ตลอดทั้ง ปี	ขยายเขตประปา เข้าบ้านดอน	๐	๔๐,๐๐๐	๔๐,๐๐๐	๔๐,๐๐๐	๔๐,๐๐๐	ประชาชนมีน้ำอุปโภค- บริโภคเพิ่มขึ้นร้อยละ ๘๐	ประชาชนมีน้ำอุปโภค- บริโภค ตลอดทั้งปี	กองช่าง
๓๑	โครงการติดตั้งไฟทาง สาธารณะเพิ่มเติมบริเวณ บ้านนายณรงค์ แดงประเสริฐ และบ้านอาจารย์เจริญ นิลเนียม หมู่ที่ ๑ (ประชาคม ม.๑)	เพื่อ ค ว า ม ปลอดภัยในชีวิต และทรัพย์สินของ ประชาชน	ติดตั้ง ไฟ ทาง สาธารณะเพิ่มเติม บริเวณบ้าน นาย ณรงค์ ทองกลม และบ้านอาจารย์ เจริญ นิลเนียม	๐	๑๐,๐๐๐	๑๐,๐๐๐	๑๐,๐๐๐	๑๐,๐๐๐	ประชาชนมีความปลอดภัยในชีวิตและ ทรัพย์สิน เพิ่มขึ้นร้อยละ ๘๐	ประ ชา ช น ค ว า ม ปลอดภัยในชีวิตและ ทรัพย์สิน	กองช่าง

ที่	โครงการ	วัตถุประสงค์	เป้าหมาย (ผลผลิตของ โครงการ)	งบประมาณและที่ผ่านมา					ตัวชี้วัด (KPI)	ผลที่คาดว่าจะได้รับ	หน่วยงาน รับผิดชอบ หลัก
				๒๕๖๑ (บาท)	๒๕๖๒ (บาท)	๒๕๖๓ (บาท)	๒๕๖๔ (บาท)	๒๕๖๕ (บาท)			
๓๒	โครงการยกระดับถนนพร้อมวางท่อสายหนองสะแกถึงบ้านลุงน้อย หมู่ที่ ๒ (ประชาคม ม.๒)	เพื่อความสะอาดในการสัญจรไป-มา	ยกระดับถนนพร้อมวางท่อสายหนองสะแกถึงบ้านลุงน้อย	๐	๑,๕๐๐,๐๐๐	๑,๕๐๐,๐๐๐	๑,๕๐๐,๐๐๐	๑,๕๐๐,๐๐๐	ประชาชนได้รับความสะอาดสบายในการคมนาคมเพิ่มขึ้น ร้อยละ ๘๐	ประชาชนในตำบลแหลมประดู่สัญจรไป-มาได้สะดวกขึ้น	กองช่าง
๓๓	โครงการเปลี่ยนท่อบริเวณบ้านนายพรหม มาศิริ (บ้านหลังใน) หมู่ที่ ๒ (ประชาคม ม.๒)	เพื่อให้ประชาชนมีน้ำอุปโภค-บริโภคและน้ำเพื่อการเกษตรตลอดปี	เปลี่ยนท่อบริเวณบ้านนายพรหม มาศิริ (บ้านหลังใน)	๐	๕๐,๐๐๐	๕๐,๐๐๐	๕๐,๐๐๐	๕๐,๐๐๐	ประชาชนมีน้ำอุปโภค-บริโภคเพิ่มขึ้นร้อยละ ๘๐	ประชาชนมีน้ำอุปโภค-บริโภคและน้ำเพื่อการเกษตรตลอดปี	กองช่าง
๓๔	โครงการติดตั้ง/เปลี่ยนบานประตูปิด - เปิดน้ำ ภายในตำบลแหลมประดู่ (ประชาคม ม.๑-๖)	เพื่อเปิดระบายน้ำ แก้ไขปัญหาน้ำท่วมและปิดกั้นเก็บน้ำไว้ใช้ทำการเกษตรในฤดูแล้ง	ติดตั้ง/เปลี่ยนบานประตูปิด - เปิดน้ำ ภายในตำบลแหลมประดู่	๒๐๐,๐๐๐	๒๐๐,๐๐๐	๒๐๐,๐๐๐	๒๐๐,๐๐๐	๒๐๐,๐๐๐	ประชาชนมีน้ำอุปโภค-บริโภคเพิ่มขึ้นร้อยละ ๘๐	ประชาชนมีน้ำอุปโภค-บริโภคและน้ำเพื่อการเกษตรตลอดปี	กองช่าง
๓๕	โครงการก่อสร้างศาลาพักผ่อนผู้โดยสารบริเวณทางเข้าบ้านลุงเพิ่ม หมู่ที่ ๒ (ประชาคม ม.๒)	เพื่อเป็นที่พักผ่อนให้ประชาชนที่สัญจรไป-มา	ก่อสร้างศาลาพักผ่อนผู้โดยสารบริเวณทางเข้าบ้านลุงเพิ่ม	๐	๒๐,๐๐๐	๒๐,๐๐๐	๒๐,๐๐๐	๒๐,๐๐๐	ประชาชนได้รับประโยชน์เพิ่มขึ้นร้อยละ ๘๐	ประชาชนที่สัญจรไป-มาได้พักผ่อน	กองช่าง
๓๖	โครงการก่อสร้างถนนคอนกรีตเสริมเหล็กสายทางหลวง หมู่ที่ ๔ (ประชาคม ม.๔)	เพื่อความสะอาดในการสัญจรไป-มา	ก่อสร้างถนนคอนกรีตเสริมเหล็กสายทางหลวง หมู่ที่ ๔	๔๕๐,๐๐๐	๔๕๐,๐๐๐	๔๕๐,๐๐๐	๔๕๐,๐๐๐	๔๕๐,๐๐๐	ประชาชนได้รับความสะอาดสบายในการคมนาคมเพิ่มขึ้น ร้อยละ ๘๐	ประชาชนในตำบลแหลมประดู่สัญจรไป-มาได้สะดวกขึ้น	กองช่าง
๓๗	โครงการซ่อมแซมถนนลูกรังภายในหมู่ที่ ๓ (ประชาคม ม.๓)	เพื่อความสะอาดในการสัญจรไป-มา	ซ่อมแซมถนนลูกรัง ภายในหมู่บ้าน	๐	๑๐๐,๐๐๐	๑๐๐,๐๐๐	๑๐๐,๐๐๐	๑๐๐,๐๐๐	ประชาชนได้รับความสะอาดสบายในการคมนาคมเพิ่มขึ้น ร้อยละ ๘๐	ประชาชนในตำบลแหลมประดู่สัญจรไป-มาได้สะดวกขึ้น	กองช่าง
๓๘	โครงการปรับปรุงซ่อมแซมระบบประปา หมู่ที่ ๓ (ประชาคม ม.๓)	เพื่อปรับปรุง/ซ่อมแซมระบบประปาหมู่บ้านที่เสียหาย	ปรับปรุง / ซ่อมแซมระบบประปาหมู่บ้านที่เสียหาย	๐	๓๐๐,๐๐๐	๓๐๐,๐๐๐	๓๐๐,๐๐๐	๓๐๐,๐๐๐	ประชาชนได้รับความสะอาดสบายในการคมนาคมเพิ่มขึ้น ร้อยละ ๘๐	ประปาหมู่บ้านได้รับปรับปรุง/ซ่อมแซม	กองช่าง
๓๙	โครงการติดตั้งไฟทาง	เพื่อความปลอดภัย	ติดตั้งไฟทาง	๐	๕๐,๐๐๐	๕๐,๐๐๐	๕๐,๐๐๐	๕๐,๐๐๐	ประชาชนได้รับประโยชน์	ประชาชนมีความ	กองช่าง

ที่	โครงการ	วัตถุประสงค์	เป้าหมาย (ผลผลิตของ โครงการ)	งบประมาณและที่ผ่านมา					ตัวชี้วัด (KPI)	ผลที่คาดว่าจะได้รับ	หน่วยงาน รับผิดชอบ หลัก
				๒๕๖๑ (บาท)	๒๕๖๒ (บาท)	๒๕๖๓ (บาท)	๒๕๖๔ (บาท)	๒๕๖๕ (บาท)			
	สาธารณะ หมู่ที่ ๓ (ประชาคม ม.๓)	ปลอดภัยในชีวิต และทรัพย์สินของ ประชาชน	สาธารณะ						เพิ่มขึ้น ร้อยละ ๘๐	ปลอดภัยในชีวิตและ ทรัพย์สิน	
๔๐	โครงการซ่อมแซมปรับปรุง ประตู เปิด - ปิดน้ำ หมู่ที่๓ (ประชาคม ม.๓)	เพื่อเปิดระบายน้ำ แก้ไขปัญหาน้ำท่วม และซัดกักเก็บน้ำไว้ ใช้ทำการเกษตรในฤดู แล้ง	ซู่ อ ม แ ช ม ปรับปรุงประตู เปิด - ปิดน้ำ	๐	๑๐๐,๐๐๐	๑๐๐,๐๐๐	๑๐๐,๐๐๐	๑๐๐,๐๐๐	ประชาชนมีน้ำอุปโภค- บริโภคเพิ่มขึ้นร้อยละ ๘๐	ประชาชนมีน้ำใช้ในฤดู แล้งและลดปัญหาน้ำท่วม ในฤดูฝน	กองช่าง
๔๑	โครงการขยายไหล่ทาง คอนกรีตเสริมเหล็กสายบ้าน ดอนศาลเจ้า	เพื่อความสะดวก ในการสัญจรไป มา	ขยายไหล่ทาง คอนกรีตเสริม เหล็กสายบ้าน ดอนศาลเจ้า	๐	๒๐๐,๐๐๐	๒๐๐,๐๐๐	๒๐๐,๐๐๐	๒๐๐,๐๐๐	ความสะดวกสบายใน การคมนาคมเพิ่มขึ้น ร้อยละ ๘๐	ประชาชนสัญจรไปมา ได้สะดวกขึ้น	กองช่าง
๔๒	โครงการก่อสร้างท่อ ระบายน้ำบริเวณสี่แยก วัดศรีมงคล หมู่ที่๓ (ประชาคม ม.๓)	เพื่อให้ประชาชนมี น้ำอุปโภค-บริโภค และ น้ำ เพื่อ การเกษตรตลอดปี	ก่อสร้างท่อ ระบายน้ำ บริเวณสี่แยกวัด ศรีมงคล หมู่ที่๓	๐	๐	๑๐๐,๐๐๐	๑๐๐,๐๐๐	๑๐๐,๐๐๐	ประชาชนมีน้ำอุปโภค- บริโภคเพิ่มขึ้นร้อยละ ๘๐	ประชาชนมีน้ำอุปโภค- บริโภค และ น้ำ เพื่อ การเกษตรตลอดปี	กองช่าง
๔๓	โครงการก่อสร้าง ถนนลาดยางแอสฟัลท์ติก คอนกรีตสายเลียบบคลอง ชลประทาน ซอย๖ - บ้าน นายชีพ (ด้านซ้าย และ ด้านขวา)	เพื่อความสะดวก ในการสัญจร ลด ปัญหามลภาวะ จากฝุ่นละออง	ก่อสร้างถนนลาดยาง แอสฟัลท์ติกคอนกรีต สายเลียบบคลอง ชลประทาน ซอย๖ - บ้านนายชีพ (ด้านซ้าย และด้านขวา)	๐	๒๐๐,๐๐๐	๒๐๐,๐๐๐	๒๐๐,๐๐๐	๒๐๐,๐๐๐	ประชาชนได้รับความ สะดวกสบายในการ คมนาคมเพิ่มขึ้น ร้อย ละ ๘๐	ประชาชนในตำบลแหลม ประดู่และตำบลข้างเคียง สัญจรไปมาได้สะดวกขึ้น ปัญหาฝุ่นละอองน้อยลง	กองช่าง
๔๔	โครงการขยายเขตประปา บริเวณบ้านคุณลัดดา กร สัมพันธ์ หมู่ที่๔ (ประชาคม ม.๔)	เพื่อให้ประชาชน มีน้ำอุปโภค- บริโภคตลอดทั้งปี	ขยายเขตประปา บริเวณบ้านคุณ ลัดดา กร สัมพันธ์	๐	๓๐,๐๐๐	๓๐,๐๐๐	๓๐,๐๐๐	๓๐,๐๐๐	ประชาชนมีน้ำอุปโภค- บริโภคเพิ่มขึ้นร้อยละ ๘๐	ประชาชนมีน้ำอุปโภค- บริโภคตลอดปี	กองช่าง
๔๕	โครงการปรับปรุงท่อเมน น้ำประปาบริเวณบ้านลุง เอียง หมู่ที่๔ (ประชาคม ม.๔)	เพื่อให้ประชาชน มีน้ำอุปโภค- บริโภค ตลอดทั้ง ปี	ปรับปรุงท่อเมน น้ำประปาบริเวณ บ้านลุงเอียง	๐	๑๐,๐๐๐	๑๐,๐๐๐	๑๐,๐๐๐	๑๐,๐๐๐	ประชาชนมีน้ำอุปโภค- บริโภคเพิ่มขึ้นร้อยละ ๘๐	ประชาชนมีน้ำอุปโภค- บริโภคตลอดปี	กองช่าง

ที่	โครงการ	วัตถุประสงค์	เป้าหมาย (ผลผลิตของ โครงการ)	งบประมาณและที่ผ่านมา					ตัวชี้วัด (KPI)	ผลที่คาดว่าจะได้รับ	หน่วยงาน รับผิดชอบ หลัก
				๒๕๖๑ (บาท)	๒๕๖๒ (บาท)	๒๕๖๓ (บาท)	๒๕๖๔ (บาท)	๒๕๖๕ (บาท)			
๔๖	โครงการก่อสร้างถนนบนท่อระบายน้ำบริเวณบ้านนายประโยชน์ เกิดขาว หมู่ที่ ๔ (ประชาคม ม.๔)	เพื่อความสะดวกในการสัญจรไปมา	ก่อสร้างถนนบนท่อระบายน้ำบริเวณบ้านนายประโยชน์ เกิดขาว	๐	๐	๕๐๐,๐๐๐	๕๐๐,๐๐๐	๕๐๐,๐๐๐	ความสะดวกสบายในการคมนาคมเพิ่มขึ้น ร้อยละ ๘๐	ประชาชนสัญจรไปมาได้สะดวกขึ้น	กองช่าง
๔๗	โครงการก่อสร้างถนนคอนกรีตเสริมเหล็กพร้อมขยายเขตไฟฟ้าทางสาธารณะสายบ้านนายสุกรี แดงมณี หมู่ที่ ๔ (ประชาคม ม.๔)	เพื่อความสะดวกในการสัญจรไปมา	ก่อสร้างถนนคอนกรีตเสริมเหล็กพร้อมขยายเขตไฟฟ้าทางสาธารณะสายบ้านนายสุกรี แดงมณี หมู่ที่ ๔	๐	๐	๑,๐๐๐,๐๐๐	๑,๐๐๐,๐๐๐	๑,๐๐๐,๐๐๐	ความสะดวกสบายในการคมนาคมเพิ่มขึ้น ร้อยละ ๘๐	ประชาชนสัญจรไปมาได้สะดวกขึ้น	กองช่าง
๔๘	โครงการใส่वालป์ลายท่อเมนน้ำประปาเพื่อต้นตะกอนทุกจุด หมู่ที่ ๔ (ประชาคม ม.๔)	เพื่อให้ประชาชนมีน้ำอุปโภค-บริโภคตลอดทั้งปี	ใส่वालป์ลายท่อเมนน้ำประปาเพื่อต้นตะกอนทุกจุด	๐	๑๐,๐๐๐	๑๐,๐๐๐	๑๐,๐๐๐	๑๐,๐๐๐	ประชาชนมีน้ำอุปโภค-บริโภคเพิ่มขึ้นร้อยละ ๘๐	ประชาชนมีน้ำอุปโภค-บริโภคตลอดปี	กองช่าง
๔๙	โครงการก่อสร้างวางท่อระบายน้ำแนวคลองชลประทานซอย ๖-คลอง ๓๓๐๔ (แนวข้างวัดวังอู่) หมู่ที่ ๕ (ประชาคม ม.๕) (ประชาคม ม.๕)	เพื่อให้ประชาชนมีน้ำอุปโภค-บริโภคและน้ำเพื่อการเกษตรตลอดปี	ก่อสร้างวางท่อระบายน้ำแนวคลองชลประทานซอย ๖-คลอง ๓๓๐๔ (แนวข้างวัดวังอู่) หมู่ที่ ๕	๐	๐	๒๐๐,๐๐๐	๒๐๐,๐๐๐	๒๐๐,๐๐๐	ประชาชนมีน้ำอุปโภค-บริโภคเพิ่มขึ้นร้อยละ ๘๐	ประชาชนมีน้ำอุปโภค-บริโภคและน้ำเพื่อการเกษตรตลอดปี	กองช่าง
๕๐	โครงการซ่อมแซมถนนลูกรังบริเวณคลองชลประทาน ซอย ๕ หมู่ที่ ๕ (ประชาคม ม.๕)	เพื่อความสะดวกในการสัญจรไปมา	ซ่อมแซมถนนลูกรังบริเวณคลองชลประทาน ซอย ๕	๐	๐	๒๐๐,๐๐๐	๒๐๐,๐๐๐	๒๐๐,๐๐๐	ความสะดวกสบายในการคมนาคมเพิ่มขึ้น ร้อยละ ๘๐	ประชาชนสัญจรไปมาได้สะดวกขึ้น	กองช่าง
๕๑	โครงการก่อสร้างถนนคอนกรีตเสริมเหล็กสายบ้านนางจรินทร์ เดชศักดิ์ หมู่ที่ ๕ (ประชาคม ม.๕)	เพื่อความสะดวกในการสัญจรไปมา	ก่อสร้างถนนคอนกรีตเสริมเหล็กสายบ้านนางจรินทร์ เดชศักดิ์	๐	๐	๓๐๐,๐๐๐	๓๐๐,๐๐๐	๓๐๐,๐๐๐	ความสะดวกสบายในการคมนาคมเพิ่มขึ้น ร้อยละ ๘๐	ประชาชนสัญจรไปมาได้สะดวกขึ้น	กองช่าง
๕๒	โครงการปรับปรุงท่อเมนน้ำประปาจากชลประทาน ซอย ๖ เข้าคลองซอยข้างวัดวังอู่ หมู่ที่ ๕(ประชาคม ม.๕)	เพื่อให้ประชาชนมีน้ำอุปโภค-บริโภคตลอดทั้งปี	ปรับปรุงท่อเมนน้ำประปาจากชลประทาน ซอย ๖ เข้าคลองซอยข้างวัดวังอู่	๕๐,๐๐๐	๕๐,๐๐๐	๕๐,๐๐๐	๕๐,๐๐๐	๕๐,๐๐๐	ประชาชนมีน้ำอุปโภค-บริโภคเพิ่มขึ้นร้อยละ ๘๐	ประชาชนมีน้ำอุปโภค-บริโภคตลอดปี	กองช่าง

ที่	โครงการ	วัตถุประสงค์	เป้าหมาย (ผลผลิตของ โครงการ)	งบประมาณและที่ผ่านมา					ตัวชี้วัด (KPI)	ผลที่คาดว่าจะได้รับ	หน่วยงาน รับผิดชอบหลัก
				๒๕๖๑ (บาท)	๒๕๖๒ (บาท)	๒๕๖๓ (บาท)	๒๕๖๔ (บาท)	๒๕๖๕ (บาท)			
๕๓	โครงการขยายเขตประปา ซอย ๕ หมู่ที่ ๕ (ประชาคม ม.๕)	เพื่อให้ประชาชนมี น้ำอุปโภค-บริโภค ตลอดทั้งปี	ขยายเขตประปา ซอย ๕	๐	๔๐,๐๐๐	๔๐,๐๐๐	๔๐,๐๐๐	๔๐,๐๐๐	ประชาชนมีน้ำอุปโภค- บริโภคเพิ่มขึ้นร้อยละ ๘๐	ประชาชนมีน้ำอุปโภค- บริโภคตลอดปี	กองช่าง
๕๔	โครงการปรับปรุงซ่อมแซม ถนนลาดยางแอสฟัลท์ติก คอนกรีต สายบ้านเนินเลียบบ หมู่ที่ ๒ (ประชาคม ม.๒)	เพื่อความสะดวก ในการสัญจรไป - มา ลดปัญหา มลภาวะจากฝุ่น ละออง	ปรับปรุงซ่อมแซม ถนนลาดยางแอส ฟัลท์ติกคอนกรีต สายบ้านเนินเลียบบ หมู่ที่ ๒	๒๐๐,๐๐๐	๒๐๐,๐๐๐	๒๐๐,๐๐๐	๒๐๐,๐๐๐	๒๐๐,๐๐๐	ประชาชนได้รับความ สะดวกสบายในการ คมนาคมเพิ่มขึ้น ร้อยละ ๘๐	ประชาชนในตำบลแหลม ประดู่สัญจรไป-มาได้สะดวก ขึ้นปัญหาฝุ่นละอองน้อยลง	กองช่าง
๕๕	โครงการยกระดับถนนคลอง ชวดวังอู่ หมู่ที่ ๕	เพื่อความสะดวก ในการสัญจรไป - มา	ยกระดับถนน คลองชวดวังอู่	๗๐๐,๐๐๐	๗๐๐,๐๐๐	๗๐๐,๐๐๐	๗๐๐,๐๐๐	๗๐๐,๐๐๐	ประชาชนได้รับความ สะดวกสบายในการคมนาคม เพิ่มขึ้น ร้อยละ ๘๐	ประชาชนในตำบลแหลม ประดู่สัญจรไป-มาได้ สะดวกขึ้น	กองช่าง
๕๖	โครงการฝังท่อระบายน้ำ ตรงที่นาบ้านนางสาวรวม เสาวรส	เพื่อให้ประชาชนมี น้ำอุปโภค-บริโภค และน้ำเพื่อ การเกษตรตลอดปี	ฝังท่อระบายน้ำ ตรงที่นาบ้านนาง สาวรวม เสาวรส	๐	๕๐,๐๐๐	๕๐,๐๐๐	๕๐,๐๐๐	๕๐,๐๐๐	ประชาชนมีน้ำอุปโภค- บริโภคเพิ่มขึ้นร้อยละ ๘๐	ประชาชนมีน้ำอุปโภค- บริโภคและน้ำเพื่อ การเกษตรตลอดปี	กองช่าง
๕๗	โครงการก่อสร้าง ถนนลาดยางคลอง ชลประทานสายใหญ่ ซอย ๕	เพื่อความสะดวก ในการสัญจร ลด ปัญหามลภาวะ จากฝุ่นละออง	ก่อสร้าง ถนนลาดยางคลอง ชลประทานสาย ใหญ่ ซอย ๕ กว้าง ๗ เมตร ยาว ๕,๐๐๐ เมตร	๐	๑๐,๐๐๐,๐๐๐	๑๐,๐๐๐,๐๐๐	๑๐,๐๐๐,๐๐๐	๑๐,๐๐๐,๐๐๐	ประชาชนได้รับความ สะดวกสบายในการ คมนาคมเพิ่มขึ้น ร้อย ละ ๘๐	ประชาชนในตำบลแหลม ประดู่และตำบลข้างเคียง สัญจรไปมาได้สะดวกขึ้น ปัญหาฝุ่นละอองน้อยลง	กองช่าง
๕๘	โครงการก่อสร้าง ถนนลาดยางพร้อมยกระดับ บ้านนายเขียน กันภัย	เพื่อความ สะดวก ในการสัญจร ลด ปัญหามลภาวะ จากฝุ่นละออง	ก่อสร้างถนนลาดยาง พร้อมยกระดับบ้าน นายเขียน กันภัย กว้าง ๔ เมตร ยาว ๕๐๐ เมตร	๐	๒,๐๐๐,๐๐๐	๒,๐๐๐,๐๐๐	๒,๐๐๐,๐๐๐	๒,๐๐๐,๐๐๐	ประชาชนได้รับความ สะดวกสบายในการ คมนาคมเพิ่มขึ้น ร้อยละ ๘๐	ประชาชนในตำบลแหลม ประดู่และตำบลข้างเคียง สัญจรไปมาได้สะดวกขึ้น ปัญหาฝุ่นละอองน้อยลง	กองช่าง
๕๙	โครงการปรับปรุง/ซ่อมแซม ถนนลาดยาง ภายในตำบล แหลมประดู่	เพื่อความสะดวกในการ สัญจร ลดปัญหา มลภาวะจากฝุ่นละออง	ปรับปรุง/ซ่อมแซม ถนนลาดยางภายใน ตำบลแหลมประดู่ หมู่ ที่ ๑ - ๖ ทุกสายที่ ชำรุด	๐	๓,๕๐๐,๐๐๐	๓,๕๐๐,๐๐๐	๓,๕๐๐,๐๐๐	๓,๕๐๐,๐๐๐	ประชาชนได้รับความ สะดวกสบายในการ คมนาคมเพิ่มขึ้น ร้อย ละ ๘๐	ประชาชนในตำบลแหลม ประดู่และตำบลข้างเคียง สัญจรไปมาได้สะดวกขึ้น ปัญหา	กองช่าง
๖๐	โครงการก่อสร้างถนน คอนกรีตเสริมเหล็ก (คสล.)	เพื่อความสะดวก ในการสัญจรไป	ก่อสร้างถนน คอนกรีตเสริม	๐	๔,๐๐๐,๐๐๐	๔,๐๐๐,๐๐๐	๔,๐๐๐,๐๐๐	๔,๐๐๐,๐๐๐	ประชาชนได้รับความ สะดวกสบายในการ	ประชาชนในตำบล แหลมประดู่และตำบล	กองช่าง

ที่	โครงการ	วัตถุประสงค์	เป้าหมาย (ผลผลิตของ โครงการ)	งบประมาณและที่ผ่านมา					ตัวชี้วัด (KPI)	ผลที่คาดว่าจะได้รับ	หน่วยงาน รับผิดชอบ หลัก
				๒๕๖๑ (บาท)	๒๕๖๒ (บาท)	๒๕๖๓ (บาท)	๒๕๖๔ (บาท)	๒๕๖๕ (บาท)			
	สายข้างวัดวังอู่ หมู่ที่ ๕	มา และลดปัญหา มลภาวะฝุ่น ละอองในหมู่ที่ ๕ ตำบลแหลมประดิษฐ์	เหล็ก (คสล.)สาย ข้างวัดวังอู่ กว้าง ๔ เมตร ยาว ๑,๒๐๐ เมตร						คมนาคมเพิ่มขึ้น ร้อย ละ ๘๐	ข้างเคียงสัญจรไปมาได้ สะดวกขึ้นปัญหาฝุ่น ละอองน้อยลง	
๖๑	โครงการก่อสร้างถนน คอนกรีตเสริมเหล็ก (คสล.) ซอย นางทองหยิบ บุญเขียน หมู่ที่ ๕	เพื่อความสะดวก ในการสัญจรไป มา และลดปัญหา มลภาวะฝุ่น ละอองในหมู่ที่ ๕ ตำบลแหลมประดิษฐ์	ก่อสร้างถนน คอนกรีตเสริมเหล็ก (คสล. ซอย นาง ทองหยิบ บุญเขียน หมู่ที่ ๕ กว้าง ๔ เมตร ยาว ๑,๐๐๐ เมตร	๐	๖,๐๐๐,๐๐๐	๖,๐๐๐,๐๐๐	๖,๐๐๐,๐๐๐	๖,๐๐๐,๐๐๐	ประชาชนได้รับความ สะดวกสบายในการ คมนาคมเพิ่มขึ้น ร้อยละ ๘๐	ประชาชนในตำบล แหลมประดิษฐ์และตำบล ข้างเคียงสัญจรไปมาได้ สะดวกขึ้นปัญหาฝุ่น ละอองน้อยลง	กองช่าง
๖๒	โครงการปรับปรุง/ซ่อมแซม ถนนคอนกรีตเสริมเหล็ก (คสล.) ภายในตำบลแหลม ประดิษฐ์ หมู่ที่ ๑-๖	เพื่อความสะดวก ในการสัญจรไป มา และลดปัญหา มลภาวะฝุ่น ละอองในตำบล แหลมประดิษฐ์ หมู่ที่ ๑-๖	ปรับปรุง/ซ่อมแซม ถนน คอนกรีตเสริมเหล็ก (คสล.) ในตำบลแหลม ประดิษฐ์ หมู่ที่ ๑ -๖ โดยพิจารณา ตามลำดับความสำคัญ และงบประมาณใน การซ่อมแซม / ปรับปรุง	๑,๐๐๐,๐๐๐	๑,๐๐๐,๐๐๐	๑,๐๐๐,๐๐๐	๑,๐๐๐,๐๐๐	๑,๐๐๐,๐๐๐	ประชาชนได้รับความ สะดวกสบายในการ คมนาคมเพิ่มขึ้น ร้อย ละ ๘๐	ประชาชนในตำบลแหลม ประดิษฐ์และตำบลข้างเคียง สัญจรไปมาได้สะดวกขึ้น ปัญหาฝุ่นละอองน้อยลง	กองช่าง
๖๓	โครงการก่อสร้างถนน คอนกรีตเสริมเหล็กสายบ้าน นายสมบัติ พวงบุปผา หมู่ที่ ๕	เพื่อความสะดวก ในการสัญจรไป มา	ก่อสร้างถนน คอนกรีตเสริม เหล็กสายบ้าน นายสมบัติ พวง บุปผา หมู่ที่ ๕	๐	๓๐๐,๐๐๐	๓๐๐,๐๐๐	๓๐๐,๐๐๐	๓๐๐,๐๐๐	ประชาชนได้รับความ สะดวกสบายในการคมนาคม เพิ่มขึ้น ร้อยละ ๘๐	ประชาชนสัญจรไปมา ได้สะดวกขึ้น	กองช่าง
๖๔	โครงการก่อสร้างถนน คอนกรีตเสริมเหล็กสายบ้าน แหลมประดิษฐ์ หมู่ที่ ๔	เพื่อความสะดวก ในการสัญจรไป มา	ก่อสร้างถนน คอนกรีตเสริม เหล็กสายบ้าน แหลมประดิษฐ์ หมู่ ที่ ๔	๐	๓๐๐,๐๐๐	๓๐๐,๐๐๐	๓๐๐,๐๐๐	๓๐๐,๐๐๐	ประชาชนได้รับความ สะดวกสบายในการคมนาคม เพิ่มขึ้น ร้อยละ ๘๐	ประชาชนสัญจรไปมา ได้สะดวกขึ้น	กองช่าง
๖๕	โครงการปรับปรุงซ่อมแซม ถนนลูกรังภายในตำบลแหลม	เพื่อความสะดวก ในการสัญจรไป	ปรับปรุง/ซ่อมแซม ถนน ลูกรังในตำบลแหลม	๔๐๐,๐๐๐	๔๐๐,๐๐๐	๔๐๐,๐๐๐	๔๐๐,๐๐๐	๔๐๐,๐๐๐	ประชาชนได้รับความ สะดวกสบายในการ คมนาคมเพิ่มขึ้น ร้อยละ	ประชาชนสัญจรไปมา ได้สะดวกขึ้น	กองช่าง

แผนพัฒนาท้องถิ่น (พ.ศ. ๒๕๖๑ - ๒๕๖๕)

องค์การบริหารส่วนตำบลแหลมประดิษฐ์ อำเภอบ้านโพธิ์ จังหวัดฉะเชิงเทรา

ที่	โครงการ	วัตถุประสงค์	เป้าหมาย (ผลผลิตของ โครงการ)	งบประมาณและที่ผ่านมา					ตัวชี้วัด (KPI)	ผลที่คาดว่าจะได้รับ	หน่วยงาน รับผิดชอบ หลัก
				๒๕๖๑ (บาท)	๒๕๖๒ (บาท)	๒๕๖๓ (บาท)	๒๕๖๔ (บาท)	๒๕๖๕ (บาท)			
	ประดู่ หมู่ที่ ๑-๖	มา	ประดู่ หมู่ที่ ๑-๖ โดยพิจารณาตามลำดับความสำคัญและงบประมาณในการปรับปรุง/ซ่อมแซม						๘๐		
๖๖	โครงการก่อสร้างถนนดินบริเวณบ้านนายละม่อม เนียนทะเลศาสตร์	เพื่อความสะดวกในการสัญจรไปมา	ก่อสร้างถนนดินบริเวณบ้านนายละม่อม เนียนทะเลศาสตร์	๐	๔๐๐,๐๐๐	๔๐๐,๐๐๐	๔๐๐,๐๐๐	๔๐๐,๐๐๐	ประชาชนได้รับความสะดวกสบายในการคมนาคมเพิ่มขึ้น ร้อยละ ๘๐	ประชาชนสัญจรไปมาได้สะดวกขึ้น	กองช่าง
๖๗	โครงการก่อสร้างถนนคอนกรีตเสริมเหล็กสายบ้านหนองกระสังข์ หมู่ที่๖	เพื่อความสะดวกในการสัญจรไปมา	ก่อสร้างถนนคอนกรีตเสริมเหล็กสายบ้านหนองกระสังข์ หมู่ที่๖	๑,๐๐๐,๐๐๐	๑,๐๐๐,๐๐๐	๑,๐๐๐,๐๐๐	๑,๐๐๐,๐๐๐	๑,๐๐๐,๐๐๐	ประชาชนได้รับความสะดวกสบายในการคมนาคมเพิ่มขึ้น ร้อยละ ๘๐	ประชาชนสัญจรไปมาได้สะดวกขึ้น	กองช่าง
๖๘	โครงการปรับปรุง/ซ่อมแซมถนนดิน ในตำบลแหลมประดู่ หมู่ที่ ๑-๖	เพื่อความสะดวกในการสัญจรไปมา	ปรับปรุง/ซ่อมแซมถนนดินในตำบลแหลมประดู่ หมู่ที่ ๑-๖ โดยพิจารณาตามลำดับความสำคัญและงบประมาณในการปรับปรุง/ซ่อมแซม	๐	๓๐๐,๐๐๐	๓๐๐,๐๐๐	๓๐๐,๐๐๐	๓๐๐,๐๐๐	ประชาชนได้รับความสะดวกสบายในการคมนาคมเพิ่มขึ้น ร้อยละ ๘๐	ประชาชนสัญจรไปมาได้สะดวกขึ้น	กองช่าง
๖๙	โครงการปรับปรุง/ซ่อมแซมประปาหมู่บ้าน หมู่ที่ ๑	เพื่อปรับปรุง/ซ่อมแซมประปาหมู่บ้านที่เสียหาย	ปรับปรุง / ซ่อมแซมประปาหมู่บ้าน หมู่ที่ ๑	๒๐๐,๐๐๐	๒๐๐,๐๐๐	๒๐๐,๐๐๐	๒๐๐,๐๐๐	๒๐๐,๐๐๐	ประปาหมู่บ้านมีประสิทธิภาพการใช้งานเพิ่มขึ้น ร้อยละ ๘๐	ประปาหมู่บ้านมีการปรับปรุง/ซ่อมแซมประปาหมู่บ้าน	กองช่าง
๗๐	โครงการปรับปรุง/ซ่อมแซมประปาหมู่บ้าน และหมู่ที่๓	เพื่อปรับปรุง/ซ่อมแซมประปาหมู่บ้านที่เสียหาย	ปรับปรุง / ซ่อมแซมประปาหมู่บ้าน หมู่ที่ ๓ และหมู่ที่๓	๑๕๐,๐๐๐	๑๕๐,๐๐๐	๑๕๐,๐๐๐	๑๕๐,๐๐๐	๑๕๐,๐๐๐	ประปาหมู่บ้านมีประสิทธิภาพการใช้งานเพิ่มขึ้น ร้อยละ ๘๐	ประปาหมู่บ้านมีการปรับปรุง/ซ่อมแซมประปาหมู่บ้าน	กองช่าง
๗๑	โครงการปรับปรุง/ซ่อมแซมระบบประปาหมู่บ้าน หมู่ที่	เพื่อปรับปรุง/ซ่อมแซมประปา	ปรับปรุง / ซ่อมแซม	๑๕๐,๐๐๐	๑๕๐,๐๐๐	๑๕๐,๐๐๐	๑๕๐,๐๐๐	๑๕๐,๐๐๐	ประปาหมู่บ้านมีประสิทธิภาพการใช้งาน	ประปาหมู่บ้านมีการปรับปรุง/ซ่อมแซม	กองช่าง

แผนพัฒนาท้องถิ่น (พ.ศ. ๒๕๖๑ - ๒๕๖๕)

องค์การบริหารส่วนตำบลแหลมประดู่ อำเภอบ้านโพธิ์ จังหวัดฉะเชิงเทรา

ที่	โครงการ	วัตถุประสงค์	เป้าหมาย (ผลผลิตของ โครงการ)	งบประมาณและที่ผ่านมา					ตัวชี้วัด (KPI)	ผลที่คาดว่าจะได้รับ	หน่วยงาน รับผิดชอบ หลัก
				๒๕๖๑ (บาท)	๒๕๖๒ (บาท)	๒๕๖๓ (บาท)	๒๕๖๔ (บาท)	๒๕๖๕ (บาท)			
	๔	หมู่บ้าน	ประปาหมู่บ้าน หมู่ที่ ๔						เพิ่มขึ้น ร้อยละ๘๐	ประปาหมู่บ้าน	
๗๒	โครงการปรับปรุง/ซ่อมแซม ประปาหมู่บ้าน หมู่ที่ ๕	เพื่อปรับปรุง/ ซ่อมแซมประปา หมู่บ้าน เพื่อแก้ไข ปัญหาน้ำขุ่น น้ำ ไหลช้า	ปรับปรุง / ซ่อมแซม ประปาหมู่บ้าน หมู่ที่ ๕	๑๕๐,๐๐๐	๑๕๐,๐๐๐	๑๕๐,๐๐๐	๑๕๐,๐๐๐	๑๕๐,๐๐๐	ประปาหมู่บ้านมี ประสิทธิภาพการใช้งาน เพิ่มขึ้น ร้อยละ๘๐	ประปาหมู่บ้านมีการ ปรับปรุง/ซ่อมแซม ประปาหมู่บ้าน	กองช่าง
๗๓	โครงการปรับปรุง/ซ่อมแซม ประปาหมู่บ้าน หมู่ที่ ๖	เพื่อปรับปรุง/ ซ่อมแซมประปา หมู่บ้าน	ปรับปรุง / ซ่อมแซม ประปาหมู่บ้าน หมู่ที่ ๖	๒๕๐,๐๐๐	๒๕๐,๐๐๐	๒๕๐,๐๐๐	๒๕๐,๐๐๐	๒๕๐,๐๐๐	ประปาหมู่บ้านมี ประสิทธิภาพการใช้งาน เพิ่มขึ้น ร้อยละ๘๐	ประปาหมู่บ้านมีการ ปรับปรุง/ซ่อมแซม ประปาหมู่บ้าน	กองช่าง
๗๔	โครงการจัดหาวัสดุเพื่อผลิต ประปาหมู่บ้าน	เพื่อผลิต น้ำประปาหมู่บ้าน	จัดหาแหล่งน้ำ พร้อมอุปกรณ์เพื่อ ผลิตน้ำประปา หมู่บ้านภายใน ตำบล หมู่ที่ ๑,๓,๔,๕,๖	๒๐๐,๐๐๐	๒๐๐,๐๐๐	๒๐๐,๐๐๐	๒๐๐,๐๐๐	๒๐๐,๐๐๐	ประปาหมู่บ้านมี ประสิทธิภาพการใช้งาน เพิ่มขึ้น ร้อยละ๘๐	ประชาชนมีน้ำอุปโภค- บริโภคตลอดปี	กองช่าง
๗๕	โครงการติดตั้งไฟทาง สาธารณะ หมู่ที่ ๑ - ๖ ตำบลแหลมประดู่	เพื่อความ ปลอดภัยในชีวิต และทรัพย์สินของ ประชาชน	ติดตั้งไฟทาง สาธารณะ	๒๐๐,๐๐๐	๒๐๐,๐๐๐	๒๐๐,๐๐๐	๒๐๐,๐๐๐	๒๐๐,๐๐๐	ประชาชนมีความ ปลอดภัยในชีวิตและ ทรัพย์สินเพิ่มขึ้น ร้อย ละ๘๐	ประชาชนมีความ ปลอดภัยในชีวิตและ ทรัพย์สิน	กองช่าง
๗๖	โครงการปรับปรุง/ซ่อมแซม ไฟทางสาธารณะ	เพื่อความ ปลอดภัยในชีวิต และทรัพย์สินของ ประชาชน	เพื่อจ่ายเป็น ค่าใช้จ่าย บำรุงรักษาและ ซ่อมแซมไฟฟ้า สาธารณะของ อบต.แหลมประดู่ หมู่๑-หมู่ ๖	๔๐,๐๐๐	๔๐,๐๐๐	๔๐,๐๐๐	๔๐,๐๐๐	๔๐,๐๐๐	ประชาชนมีความ ปลอดภัยในชีวิตและ ทรัพย์สินเพิ่มขึ้น ร้อย ละ๘๐	ประชาชนมีความ ปลอดภัยในชีวิตและ ทรัพย์สิน	กองช่าง
๗๗	โครงการขยายเขตไฟฟ้าแรง ต่ำ ซอยบ้านนายสมบัติ พวง บุปผา	เพื่อให้ประชาชน ได้มีไฟฟ้าใช้ได้ ทั่วถึง	ขยายเขตไฟฟ้า สาธารณะ ภายใน ตำบลแหลมประดู่ (ไฟฟ้าแรงต่ำ/สูง)	๐	๘๐๐,๐๐๐	๘๐๐,๐๐๐	๘๐๐,๐๐๐	๘๐๐,๐๐๐	ประชาชนมีไฟฟ้าใช้ทุก ครัวเรือนเพิ่มขึ้นร้อยละ ๘๐	ประชาชนได้มีไฟฟ้าใช้ อย่างทั่วถึง	กองช่าง

ที่	โครงการ	วัตถุประสงค์	เป้าหมาย (ผลผลิตของ โครงการ)	งบประมาณและที่ผ่านมา					ตัวชี้วัด (KPI)	ผลที่คาดว่าจะได้รับ	หน่วยงาน รับผิดชอบหลัก
				๒๕๖๑ (บาท)	๒๕๖๒ (บาท)	๒๕๖๓ (บาท)	๒๕๖๔ (บาท)	๒๕๖๕ (บาท)			
๗๘	โครงการขยายเขตไฟฟ้าบ้านนายเลลา กันภัย หมู่ที่ ๖	เพื่อให้ประชาชนได้มีไฟฟ้าใช้ได้ทั่วถึง	ขยายเขตไฟฟ้าบ้านนายเลลา กันภัย หมู่ที่ ๖	๐	๑,๐๐๐,๐๐๐	๑,๐๐๐,๐๐๐	๑,๐๐๐,๐๐๐	๑,๐๐๐,๐๐๐	ประชาชนมีไฟฟ้าใช้ทุกครัวเรือนเพิ่มขึ้นร้อยละ ๘๐	ประชาชนได้มีไฟฟ้าใช้อย่างทั่วถึง	กองช่าง
๗๙	โครงการขยายเขตไฟฟ้าบ้านนางฉ่อง กันภัย หมู่ที่ ๖	เพื่อให้ประชาชนได้มีไฟฟ้าใช้ได้ทั่วถึง	ขยายเขตไฟฟ้าบ้านนางฉ่อง กันภัย หมู่ที่ ๖	๐	๑,๕๐๐,๐๐๐	๑,๕๐๐,๐๐๐	๑,๕๐๐,๐๐๐	๑,๕๐๐,๐๐๐	ประชาชนมีไฟฟ้าใช้ทุกครัวเรือนเพิ่มขึ้นร้อยละ ๘๐	ประชาชนได้มีไฟฟ้าใช้อย่างทั่วถึง	กองช่าง
๘๐	โครงการย้ายแนวเสาไฟฟ้าบริเวณบ้านตาแป้น	เพื่อความปลอดภัยในการสัญจรและเป็นการปรับปรุงภูมิทัศน์ให้มีความสวยงามตลอดถึงเป็นการลดอุบัติเหตุที่จะเกิดขึ้น	ย้ายแนวเขตเสาไฟฟ้าบริเวณบ้านตาแป้น	๐	๕๐,๐๐๐	๕๐,๐๐๐	๕๐,๐๐๐	๕๐,๐๐๐	ประชาชนได้รับประโยชน์เพิ่มขึ้นร้อยละ ๘๐	เพื่อปรับปรุงภูมิทัศน์ให้มีความสวยงาม และลดการเกิดอุบัติเหตุ	กองช่าง
๘๑	โครงการติดตั้งป้ายจราจรและติดตั้งกระຈักจระຈาร (กระຈักจุน) ภายในตำบลแหลมประดู่	เพื่อติดตั้งป้ายจราจรและติดตั้งกระຈักจระຈาร (กระຈักจุน) ภายในตำบลแหลมประดู่	ติดตั้งป้ายจราจรและติดตั้งกระຈักจระຈาร (กระຈักจุน) ภายในตำบลแหลมประดู่	๑๐๐,๐๐๐	๑๐๐,๐๐๐	๑๐๐,๐๐๐	๑๐๐,๐๐๐	๑๐๐,๐๐๐	ประชาชนได้รับประโยชน์เพิ่มขึ้นร้อยละ ๘๐	ประชาชนมีความปลอดภัยในการใช้รถใช้ถนน	กองช่าง
๘๒	โครงการปรับปรุง/ซ่อมแซมระบบเสียงภายในตำบลแหลมประดู่ หมู่ที่ ๑-๖	เพื่อประชาสัมพันธ์เผยแพร่ข้อมูลข่าวสารทางราชการ	ซ่อมแซมลำโพงเสียงไร้สายภายในตำบลแหลมประดู่ หมู่ที่ ๑-๖	๕๐,๐๐๐	๕๐,๐๐๐	๕๐,๐๐๐	๕๐,๐๐๐	๕๐,๐๐๐	ประชาชนได้รับประโยชน์เพิ่มขึ้นร้อยละ ๘๐	ประชาชนสามารถรับรู้ข้อมูลข่าวสารทางราชการได้รวดเร็วและทันเหตุการณ์	กองช่าง
๘๓	เพิ่มขนาดหม้อแปลงไฟฟ้าภายในตำบลแหลมประดู่ หมู่ที่ ๑-๖	เพื่อแก้ไขปัญหาไฟฟ้าตก	เพิ่มขนาดหม้อแปลงไฟฟ้าให้ได้กำลังวัตต์เพิ่มขึ้นเพื่อแก้ไขปัญหาไฟฟ้าตกภายในตำบลแหลมประดู่	๐	๒๐๐,๐๐๐	๒๐๐,๐๐๐	๒๐๐,๐๐๐	๒๐๐,๐๐๐	ประชาชนได้รับประโยชน์เพิ่มขึ้นร้อยละ ๘๐	ประชาชนได้มีไฟฟ้าใช้อย่างทั่วถึง	กองช่าง
๘๔	โครงการก่อสร้างสถานีสูบน้ำเพื่อการเกษตร หมู่ที่ ๑-๖ ตำบลแหลมประดู่	เพื่อให้ประชาชนมีน้ำอุปโภค - บริโภค และเพื่อการเกษตรตลอดปี	ก่อสร้างสถานีสูบน้ำเพื่อการเกษตร หมู่ที่ ๑ - ๖ ตำบลแหลมประดู่	๐	๕๐๐,๐๐๐	๕๐๐,๐๐๐	๕๐๐,๐๐๐	๕๐๐,๐๐๐	ประชาชนมีน้ำอุปโภค-บริโภคเพิ่มขึ้นร้อยละ ๘๐	ประชาชนมีน้ำอุปโภค - บริโภค และเพื่อการเกษตรตลอดปี	กองช่าง

ที่	โครงการ	วัตถุประสงค์	เป้าหมาย (ผลผลิตของ โครงการ)	งบประมาณและที่ผ่านมา					ตัวชี้วัด (KPI)	ผลที่คาดว่าจะได้รับ	หน่วยงาน รับผิดชอบ หลัก
				๒๕๖๑ (บาท)	๒๕๖๒ (บาท)	๒๕๖๓ (บาท)	๒๕๖๔ (บาท)	๒๕๖๕ (บาท)			
๘๕	โครงการก่อสร้างฝั้งกันน้ำ ภายในตำบลแหลมประดู่ หมู่ ที่ ๑-๖	เพื่อให้ประชาชน มีน้ำอุปโภค- บริโภคและน้ำ เพื่อการเกษตร ตลอดปี	ก่อสร้างฝั้งกัน น้ำภายในตำบล แหลมประดู่ หมู่ ที่ ๑-๖	๐	๒,๐๐๐,๐๐๐	๒,๐๐๐,๐๐๐	๒,๐๐๐,๐๐๐	๒,๐๐๐,๐๐๐	ประชาชนมีน้ำอุปโภค- บริโภคเพิ่มขึ้นร้อยละ ๘๐	ประชาชนมีน้ำอุปโภค- บริโภคและน้ำเพื่อ การเกษตรตลอดปี	กองช่าง
๘๖	โครงการขยายท่อระบายน้ำ/ ส่งน้ำเส้นระหว่างหมู่ที่ ๑ ไป หมู่ที่ ๒	เพื่อให้ประชาชน มีน้ำอุปโภค- บริโภคและน้ำ เพื่อการเกษตร ตลอดปี	ขยายท่อระบาย น้ำ/ส่งน้ำเส้น ระหว่างหมู่ที่ ๑ ไปหมู่ที่ ๒ ระยะ ๑๕๐ เมตร	๐	๑,๕๐๐,๐๐๐	๑,๕๐๐,๐๐๐	๑,๕๐๐,๐๐๐	๑,๕๐๐,๐๐๐	ประชาชนมีน้ำอุปโภค- บริโภคเพิ่มขึ้นร้อยละ ๘๐	ประชาชนมีน้ำอุปโภค- บริโภคและน้ำเพื่อ การเกษตรตลอดปี	กองช่าง
๘๗	โครงการก่อสร้างถนน คอนกรีตเสริมเหล็กสายข้าง วัดวังอู่ หมู่ที่ ๕	เพื่อความสะดวก ในการสัญจรไป มา	ก่อสร้างถนน คอนกรีตเสริม เหล็กสายข้างวัด วังอู่ หมู่ที่ ๕	๐	๒๐๐,๐๐๐	๒๐๐,๐๐๐	๒๐๐,๐๐๐	๒๐๐,๐๐๐	ประชาชนได้รับความ สะดวกสบายในการคมนาคม เพิ่มขึ้น ร้อยละ ๘๐	ประชาชนสัญจรไปมา ได้สะดวกขึ้น	กองช่าง
๘๘	โครงการวางท่อจากคลอง ชลประทาน(คลองสาธารณะ หนองสามขา)เข้าหมู่ที่ ๔	เพื่อให้ประชาชน มีน้ำอุปโภค- บริโภคและน้ำ เพื่อการเกษตร ตลอดปี	วางท่อจากคลอง ชลประทาน (คลองสาธารณะ หนองสามขา) เข้าหมู่ที่ ๔	๐	๕๐๐,๐๐๐	๕๐๐,๐๐๐	๕๐๐,๐๐๐	๕๐๐,๐๐๐	ประชาชนมีน้ำอุปโภค- บริโภคเพิ่มขึ้นร้อยละ ๘๐	ประชาชนมีน้ำอุปโภค- บริโภคและน้ำเพื่อ การเกษตรตลอดปี	กองช่าง
๘๙	โครงการฝั้งท่อทำสะพาน ขอยหนองปลาหมอ	เพื่อให้ประชาชนมี น้ำอุปโภค-บริโภค และน้ำเพื่อ การเกษตรตลอดปี	ฝั้งท่อทำสะพาน ขอยหนองปลา หมอ	๐	๕๐๐,๐๐๐	๕๐๐,๐๐๐	๕๐๐,๐๐๐	๕๐๐,๐๐๐	ประชาชนมีน้ำอุปโภค- บริโภคเพิ่มขึ้นร้อยละ ๘๐	ประชาชนมีน้ำอุปโภค- บริโภคและน้ำเพื่อ การเกษตรตลอดปี	กองช่าง
๙๐	โครงการปรับปรุงซ่อมแซมที่ ทำการองค์การบริหารส่วน ตำบลแหลมประดู่	เพื่อซ่อมแซมและ ต่อเติมอบต. แหลมประดู่	ปรับปรุงซ่อมแซม ที่ทำการ องค์การ บริหารส่วนตำบล แหลมประดู่	๓๐๐,๐๐๐	๓๐๐,๐๐๐	๓๐๐,๐๐๐	๓๐๐,๐๐๐	๓๐๐,๐๐๐	ประสิทธิภาพในการ ปฏิบัติงานเพิ่มขึ้นร้อย ละ ๘๐	ที่ทำการองค์การบริหาร ส่วนตำบลแหลมประดู่ ได้รับการซ่อมแซม	กองช่าง
๙๑	โครงการติดตั้งเครื่องต้นน้ำ พลัง- งานแสงอาทิตย์ บริเวณคลองส่งน้ำบ้านเนิน	เพื่อให้ประชาชนมี น้ำอุปโภค-บริโภค และน้ำเพื่อ การเกษตรตลอดปี	ติดตั้งเครื่องต้นน้ำ พลัง- งาน แสงอาทิตย์ บริเวณ คลองส่งน้ำบ้านเนิน	๐	๒,๐๐๐,๐๐๐	๒,๐๐๐,๐๐๐	๒,๐๐๐,๐๐๐	๒,๐๐๐,๐๐๐	ประชาชนมีน้ำอุปโภค- บริโภคเพิ่มขึ้นร้อยละ ๘๐	ประชาชนมีน้ำอุปโภค- บริโภคและน้ำเพื่อ การเกษตรตลอดปี	กองช่าง

แผนพัฒนาท้องถิ่น (พ.ศ. ๒๕๖๑ - ๒๕๖๕)

องค์การบริหารส่วนตำบลแหลมประดู่ อำเภอบ้านโพธิ์ จังหวัดฉะเชิงเทรา

ที่	โครงการ	วัตถุประสงค์	เป้าหมาย (ผลผลิตของ โครงการ)	งบประมาณและที่ผ่านมา					ตัวชี้วัด (KPI)	ผลที่คาดว่าจะได้รับ	หน่วยงาน รับผิดชอบ หลัก
				๒๕๖๑ (บาท)	๒๕๖๒ (บาท)	๒๕๖๓ (บาท)	๒๕๖๔ (บาท)	๒๕๖๕ (บาท)			
	เลียบบ หมู่ที่ ๒		เลียบบหมู่ที่ ๒								
๙๒	โครงการติดตั้งสถานีแรงดันน้ำพลังงานแสงอาทิตย์ หมู่ที่ ๔	เพื่อให้ประชาชนมีน้ำอุปโภค-บริโภค และ น้ำ เพื่อการเกษตรตลอดปี	ติดตั้งสถานีแรงดันน้ำพลังงานแสงอาทิตย์ หมู่ที่ ๔	๐	๒,๐๐๐,๐๐๐	๒,๐๐๐,๐๐๐	๒,๐๐๐,๐๐๐	๒,๐๐๐,๐๐๐	ประชาชนมีน้ำอุปโภค-บริโภคเพิ่มขึ้นร้อยละ ๘๐	ประชาชนมีน้ำอุปโภค-บริโภคและน้ำเพื่อการเกษตรตลอดปี	กองช่าง
๙๓	โครงการจัดหาเครื่องดันน้ำบริเวณคลองชลประทานสายใหญ่	เพื่อแก้ไขปัญหา น้ำท่วมบริเวณหมู่ที่ ๒	ติดตั้งเครื่องดันน้ำบริเวณคลองชลประทานสายใหญ่	๐	๑๐๐,๐๐๐	๑๐๐,๐๐๐	๑๐๐,๐๐๐	๑๐๐,๐๐๐	ประชาชนได้รับประโยชน์เพิ่มขึ้นร้อยละ ๘๐	เพื่อแก้ไขปัญหา น้ำท่วมบริเวณหมู่ที่ ๒	กองช่าง
๙๔	โครงการจัดหาเครื่องดันน้ำบริเวณทางเข้าบ้าน ส.อบต.เพิ่ม หมู่๓-หมู่๒	เพื่อแก้ไขปัญหา น้ำท่วมบริเวณหมู่ที่ ๓	เครื่องดันน้ำบริเวณทางเข้าบ้าน ส.อบต.เพิ่ม หมู่๓-หมู่๒	๐	๓๐๐,๐๐๐	๓๐๐,๐๐๐	๓๐๐,๐๐๐	๓๐๐,๐๐๐	ประชาชนได้รับประโยชน์เพิ่มขึ้นร้อยละ ๘๐	เพื่อแก้ไขปัญหา น้ำท่วมบริเวณหมู่ที่ ๒	กองช่าง
๙๕	โครงการจัดหาเครื่องดันน้ำ หมู่ที่ ๕	เพื่อแก้ไขปัญหา น้ำท่วมบริเวณหมู่ที่ ๕	เครื่องดันน้ำหมู่ที่ ๕	๐	๓๐๐,๐๐๐	๓๐๐,๐๐๐	๓๐๐,๐๐๐	๓๐๐,๐๐๐	ประชาชนได้รับประโยชน์เพิ่มขึ้นร้อยละ ๘๐	เพื่อแก้ไขปัญหา น้ำท่วมบริเวณหมู่ที่ ๕	กองช่าง
๙๖	โครงการก่อสร้างสถานีพักน้ำประปาหมู่บ้าน หมู่ที่๑	เพื่อให้ประชาชนมีน้ำอุปโภค-บริโภคตลอดปีและป้องกันน้ำท่วม	ก่อสร้างสถานีพักน้ำประปาหมู่บ้าน หมู่ที่ ๑	๐	๒๐๐,๐๐๐	๒๐๐,๐๐๐	๒๐๐,๐๐๐	๒๐๐,๐๐๐	ประชาชนมีน้ำอุปโภค-บริโภคเพิ่มขึ้นร้อยละ ๘๐	ประชาชนมีน้ำอุปโภค-บริโภคตลอดปีและป้องกันน้ำท่วม	กองช่าง
๙๗	โครงการปรับปรุง/ซ่อมแซม/สร้างบ่อพักน้ำและวางท่อระบายน้ำภายในตำบล	เพื่อให้ประชาชนมีน้ำอุปโภค-บริโภคตลอดปีและป้องกันน้ำท่วม	ซ่อมแซม/สร้างบ่อพักน้ำและวางท่อระบายน้ำ หมู่ที่ ๑-๖	๐	๕๐๐,๐๐๐	๕๐๐,๐๐๐	๕๐๐,๐๐๐	๕๐๐,๐๐๐	ประชาชนมีน้ำอุปโภค-บริโภคเพิ่มขึ้นร้อยละ ๘๐	ประชาชนมีน้ำอุปโภค-บริโภคตลอดปีและป้องกันน้ำท่วม	กองช่าง
๙๘	โครงการก่อสร้างประตูเปิด-ปิดน้ำหตดาเป็น หมู่ที่๒	เพื่อให้ประชาชนมีน้ำอุปโภค-บริโภคและน้ำเพื่อการเกษตรตลอดปี	ก่อสร้างประตูเปิด-ปิดน้ำหตดาเป็น หมู่ที่๒	๐	๑๐๐,๐๐๐	๑๐๐,๐๐๐	๑๐๐,๐๐๐	๑๐๐,๐๐๐	ประชาชนมีน้ำอุปโภค-บริโภคเพิ่มขึ้นร้อยละ ๘๐	ประชาชนมีน้ำอุปโภค-บริโภคและน้ำเพื่อการเกษตรตลอดปี	กองช่าง
๙๙	โครงการปรับปรุงซ่อมแซม	เพื่อให้ประชาชน	ปรับปรุง	๐	๒๐๐,๐๐๐	๒๐๐,๐๐๐	๒๐๐,๐๐๐	๒๐๐,๐๐๐	ประชาชนมีน้ำอุปโภค-	ประชาชนมีน้ำอุปโภค-	กองช่าง

ที่	โครงการ	วัตถุประสงค์	เป้าหมาย (ผลผลิตของ โครงการ)	งบประมาณและที่ผ่านมา					ตัวชี้วัด (KPI)	ผลที่คาดว่าจะได้รับ	หน่วยงาน รับผิดชอบ หลัก
				๒๕๖๑ (บาท)	๒๕๖๒ (บาท)	๒๕๖๓ (บาท)	๒๕๖๔ (บาท)	๒๕๖๕ (บาท)			
	ท่อท่อน้ำบริเวณนายสมโภชน์ คำพานิช หมู่ที่๖	มีน้ำอุปโภค-บริโภคและน้ำเพื่อการเกษตรตลอดปี	ซ่อมแซมท่อท่อน้ำบริเวณนายสมโภชน์ คำพานิช หมู่ ๖						บริโภคเพิ่มขึ้นร้อยละ ๘๐	บริโภคและน้ำเพื่อการเกษตรตลอดปี	
๑๐๐	โครงการทำบ้านประตู เปิด-ปิด คลองบางไผ่เชื่อมต่อกับคลองขุด(ชวดวังอู่) หมู่ที่๑	เพื่อเปิดระบายน้ำ แก้ไขปัญหาน้ำท่วมและปิดกั้นน้ำไว้ใช้ทำการเกษตรในฤดูแล้ง	ทำบ้าน ประตู คลอง บาง ไผ่ เชื่อม ต่อ กั บ คลองขุด (ชวดวังอู่) หมู่ ที่ ๑	๐	๑๕๐,๐๐๐	๑๕๐,๐๐๐	๑๕๐,๐๐๐	๑๕๐,๐๐๐	ประชาชนมีน้ำอุปโภค-บริโภคเพิ่มขึ้นร้อยละ ๘๐	ประชาชนมีน้ำอุปโภค-บริโภคตลอดปี	กองช่าง
๑๐๑	โครงการทำประตู เปิด-ปิด คลองชลประทานสายใหญ่ บริเวณหน้าบ้านสารวัตรใช้	เพื่อเปิดระบายน้ำ แก้ไขปัญหาน้ำท่วมและปิดกั้นน้ำไว้ใช้ทำการเกษตรในฤดูแล้ง	ทำประตู เปิด-ปิดคลองชลทานสายใหญ่บริเวณ หน้า บ้าน สารวัตรใช้	๐	๕๐๐,๐๐๐	๕๐๐,๐๐๐	๕๐๐,๐๐๐	๕๐๐,๐๐๐	ประชาชนมีน้ำอุปโภค-บริโภคเพิ่มขึ้นร้อยละ ๘๐	ประชาชนมีน้ำอุปโภค-บริโภคตลอดปี	กองช่าง
๑๐๒	โครงการก่อสร้างประตู เปิด-ปิด คลองชลประทาน ขอย ๕ ช่วงหนองไผ่ดับจาก	เพื่อเปิดระบายน้ำ แก้ไขปัญหาน้ำท่วมและปิดกั้นน้ำไว้ใช้ทำการเกษตรในฤดูแล้ง	ก่อสร้างประตู เปิด-ปิดคลองชลประทาน ขอย ๕ ช่วงหนองไผ่ดับจาก	๐	๕๐,๐๐๐	๕๐,๐๐๐	๕๐,๐๐๐	๕๐,๐๐๐	ประชาชนมีน้ำอุปโภค-บริโภคเพิ่มขึ้นร้อยละ ๘๐	ประชาชนมีน้ำอุปโภค-บริโภคตลอดปี	กองช่าง
๑๐๓	โครงการทำบ้านประตู เปิด-ปิด บริเวณคลองบางไผ่เชื่อมต่อกับคลองขุด (ชวดวังอู่)	เพื่อเปิดระบายน้ำ แก้ไขปัญหาน้ำท่วมและปิดกั้นน้ำไว้ใช้ทำการเกษตรในฤดูแล้ง	ทำบ้าน ประตู เปิด-ปิด บริเวณ คลอง บาง ไผ่ เชื่อมต่อกับคลองขุด ชวดวังอู่	๐	๗๐๐,๐๐๐	๗๐๐,๐๐๐	๗๐๐,๐๐๐	๗๐๐,๐๐๐	ประชาชนมีน้ำอุปโภค-บริโภคเพิ่มขึ้นร้อยละ ๘๐	ประชาชนมีน้ำอุปโภค-บริโภคตลอดปี	กองช่าง
๑๐๔	โครงการทำบ้านประตู เปิด-	เพื่อเปิดระบายน้ำ	ทำบ้าน ประตู เปิด-ปิด(ฝายน้ำ	๐	๘๐,๐๐๐	๘๐,๐๐๐	๘๐,๐๐๐	๘๐,๐๐๐	ประชาชนมีน้ำอุปโภค-	ประชาชนมีน้ำอุปโภค-	กองช่าง

ที่	โครงการ	วัตถุประสงค์	เป้าหมาย (ผลผลิตของ โครงการ)	งบประมาณและที่ผ่านมา					ตัวชี้วัด (KPI)	ผลที่คาดว่าจะได้รับ	หน่วยงาน รับผิดชอบ หลัก
				๒๕๖๑ (บาท)	๒๕๖๒ (บาท)	๒๕๖๓ (บาท)	๒๕๖๔ (บาท)	๒๕๖๕ (บาท)			
	ปิด(ผายน้ำล้น) บริเวณบ้าน นายประสิทธิ์ เดชศักดิ์ หมู่ที่ ๕	แก้ไขปัญหา ท่วมและปิดกัก เก็บน้ำไว้ใช้ทำ การเกษตรในฤดู แล้ง	ล้น) บริเวณบ้าน นาย ประสิทธิ์ เดชศักดิ์ หมู่ที่ ๕						บริโภคเพิ่มขึ้นร้อยละ ๘๐	บริโภคตลอดปี	
๑๐๕	โครงการทำบานประตู เปิด-ปิด(ผายทดน้ำ) บริเวณ บ้านลุงเฉียบ หมู่ที่ ๕	เพื่อเปิดระบายน้ำ แก้ไขปัญหาท่วม และปิดกักเก็บน้ำไว้ ใช้ทำการเกษตรใน ฤดูแล้ง	ทำบานประตู เปิด-ปิด(ผายทด น้ำ) บริเวณบ้าน ลุงเฉียบ หมู่ที่ ๕	๐	๕๐,๐๐๐	๕๐,๐๐๐	๕๐,๐๐๐	๕๐,๐๐๐	ประชาชนมีน้ำอุปโภค- บริโภคเพิ่มขึ้นร้อยละ ๘๐	ประชาชนมีน้ำอุปโภค- บริโภคตลอดปี	กองช่าง
๑๐๖	โครงการทำบานประตู เปิด- ปิด ทดน้ำสายหนองปลา หมอ หมู่ที่ ๕	เพื่อเปิดระบายน้ำ แก้ไขปัญหาท่วม และปิดกัก เก็บน้ำไว้ใช้ทำ การเกษตรในฤดู แล้ง	ทำบานประตู เปิด-ปิด ทดน้ำ สายหนองปลา หมอ หมู่ที่ ๕	๐	๕๐,๐๐๐	๕๐,๐๐๐	๕๐,๐๐๐	๕๐,๐๐๐	ประชาชนมีน้ำอุปโภค- บริโภคเพิ่มขึ้นร้อยละ ๘๐	ประชาชนมีน้ำอุปโภค- บริโภคตลอดปี	กองช่าง
๑๐๗	โครงการซ่อมแซมบานประตู เปิด-ปิดท่อเชื่อมคลองบางไผ่ กับคลองหนองไผ่ตาล้อม หมู่ ที่ ๑	เพื่อเปิดระบายน้ำ แก้ไขปัญหาท่วม และปิดกัก เก็บน้ำไว้ใช้ทำ การเกษตรในฤดู แล้ง	ซ่อมแซมบาน ประตูเปิด-ปิดท่อ เชื่อมคลองบางไผ่ กับคลองหนอง ไผ่ตาล้อม หมู่ที่ ๑	๐	๒๐,๐๐๐	๒๐,๐๐๐	๒๐,๐๐๐	๒๐,๐๐๐	ประชาชนมีน้ำอุปโภค- บริโภคเพิ่มขึ้นร้อยละ ๘๐	ประชาชนมีน้ำอุปโภค- บริโภคตลอดปี	กองช่าง
๑๐๘	โครงการซ่อมแซมประตูเปิด- ปิดน้ำตรงบริเวณพระเจดีย์	เพื่อเปิดระบายน้ำ แก้ไขปัญหาท่วม และปิดกัก เก็บน้ำไว้ใช้ทำ การเกษตรในฤดู แล้ง	ซ่อมแซมประตู เปิด-ปิดน้ำตรง บริเวณพระเจดีย์ ล้อม หมู่ที่ ๑	๐	๙๐,๐๐๐	๙๐,๐๐๐	๙๐,๐๐๐	๙๐,๐๐๐	ประชาชนมีน้ำอุปโภค- บริโภคเพิ่มขึ้นร้อยละ ๘๐	ประชาชนมีน้ำอุปโภค- บริโภคตลอดปี	กองช่าง
๑๐๙	โครงการเสริมคันดินเลียบบ คลองบางไผ่จุดทดป่าหวิน	เพื่อ เป็น ก า ร ป้องกันและแก้ไข	เสริมคันดินเลียบบ คลองบางไผ่จุด	๐	๒๕๐,๐๐๐	๒๕๐,๐๐๐	๒๕๐,๐๐๐	๒๕๐,๐๐๐	ป้องกันและแก้ไขน้ำ ท่วมได้เพิ่มขึ้นร้อยละ	เพื่อเป็นการเสริมคันดิน เลียบบคลองบางไผ่จุดทด	กองช่าง

ที่	โครงการ	วัตถุประสงค์	เป้าหมาย (ผลผลิตของ โครงการ)	งบประมาณและที่ผ่านมา					ตัวชี้วัด (KPI)	ผลที่คาดว่าจะได้รับ	หน่วยงาน รับผิดชอบ หลัก
				๒๕๖๑ (บาท)	๒๕๖๒ (บาท)	๒๕๖๓ (บาท)	๒๕๖๔ (บาท)	๒๕๖๕ (บาท)			
	หมู่ที่ ๑	ปัญหาน้ำท่วม	ทดป่าหวิน หมู่ที่ ๑						๘๐	ป่าหวิน หมู่ที่ ๑	
๑๑๐	โครงการก่อสร้างสะพานไม้ คลองชลประทานซอย ๖ ตรงบ้านนางวิณา เจริญสุข	เพื่อความสะดวก ในการสัญจรไป มา	ก่อสร้างสะพาน ไม้คลอง ชลประทานซอย ๖ ตรงบ้านนาง วิณา เจริญสุข	๐	๙๐,๐๐๐	๙๐,๐๐๐	๙๐,๐๐๐	๙๐,๐๐๐	ความสะดวกสบายใน การคมนาคมเพิ่มขึ้น ร้อยละ ๘๐	ประชาชนสัญจรไปมา ได้สะดวกขึ้น	กองช่าง
๑๑๑	โครงการก่อสร้างถนน คอนกรีตเสริมเหล็กสายทาง หลวง หมู่ที่ ๖	เพื่อให้ประชาชน สัญจรไปมา	ก่อสร้างถนน คอนกรีตเสริม เหล็กสายทาง หลวง หมู่ที่ ๖	๐	๒๐๐,๐๐๐	๒๐๐,๐๐๐	๒๐๐,๐๐๐	๒๐๐,๐๐๐	ความสะดวกสบายใน การคมนาคมเพิ่มขึ้น ร้อยละ ๘๐	ประชาชนสัญจรไปมา สะดวก	กองช่าง
๑๑๒	โครงการขุดลอกบ่อพัก น้ำประปาหมู่บ้าน หมู่ที่ ๕	เพื่อให้ประชาชน มีน้ำอุปโภค- บริโภค ตลอดทั้ง ปี	ขุดลอกบ่อพัก น้ำ ประปา หมู่บ้าน	๐	๑๐๐,๐๐๐	๑๐๐,๐๐๐	๑๐๐,๐๐๐	๑๐๐,๐๐๐	ประชาชนมีน้ำใช้และลด ปัญหาน้ำท่วม เพิ่มขึ้น ร้อยละ ๘๐	ประชาชนมีน้ำอุปโภค- บริโภคตลอดปี	กองช่าง
๑๑๓	โครงการขุดลอกคลองกำจัด วัชพืช ภายในตำบลแหลม ประดู่ หมู่ที่ ๑-๖	เพื่อให้ประชาชน มีน้ำใช้ในฤดูแล้ง และลดปัญหาน้ำ ท่วมในฤดูฝน	ขุดลอกคลอง ภายในตำบล แหลมประดู่ หมู่ ที่ ๑-๖	๕๐๐,๐๐๐	๕๐๐,๐๐๐	๕๐๐,๐๐๐	๕๐๐,๐๐๐	๕๐๐,๐๐๐	ประชาชนมีน้ำใช้และ ลด ปัญหาน้ำท่วม เพิ่มขึ้น ร้อยละ ๘๐	ประชาชนมีน้ำใช้ในฤดู แล้งและลดปัญหาน้ำ ท่วมในฤดูฝน	กองช่าง
๑๑๔	โครงการขุดลอกสระน้ำ สาธารณะภายในตำบลแหลม ประดู่ หมู่ที่ ๑-๖	เพื่อให้ประชาชน มีน้ำใช้ในฤดูแล้ง และลดปัญหาน้ำ ท่วมในฤดูฝน	ขุดลอกสระน้ำ สาธารณะ ภายในตำบล แหลมประดู่ หมู่ ที่ ๑-๖	๐	๒๐๐,๐๐๐	๒๐๐,๐๐๐	๒๐๐,๐๐๐	๒๐๐,๐๐๐	ประชาชนมีน้ำใช้และ ลด ปัญหาน้ำท่วม เพิ่มขึ้น ร้อยละ ๘๐	ประชาชนมีน้ำใช้ในฤดู แล้งและลดปัญหาน้ำ ท่วมในฤดูฝน	กองช่าง
๑๑๕	โครงการปรับปรุง/ซ่อมแซม ประตู เปิด-ปิดน้ำตำบล แหลมประดู่ หมู่ที่ ๑-๖	เพื่อเปิดระบายน้ำ แก้ไขปัญหาน้ำ ท่วมและปิดกัก	ป ริ บ ปรุ ง / ซ่อมแซมประตู เปิด-ปิดน้ำตำบล	๓๐๐,๐๐๐	๓๐๐,๐๐๐	๓๐๐,๐๐๐	๓๐๐,๐๐๐	๓๐๐,๐๐๐	ประชาชนมีน้ำใช้และ ลด ปัญหาน้ำท่วม เพิ่มขึ้น ร้อยละ ๘๐	ประชาชนมีน้ำใช้ในฤดู แล้งและลดปัญหาน้ำ ท่วมในฤดูฝน	กองช่าง

ที่	โครงการ	วัตถุประสงค์	เป้าหมาย (ผลผลิตของ โครงการ)	งบประมาณและที่ผ่านมา					ตัวชี้วัด (KPI)	ผลที่คาดว่าจะได้รับ	หน่วยงาน รับผิดชอบ หลัก
				๒๕๖๑ (บาท)	๒๕๖๒ (บาท)	๒๕๖๓ (บาท)	๒๕๖๔ (บาท)	๒๕๖๕ (บาท)			
		เก็บน้ำไว้ใช้ทำ การเกษตรในฤดู แล้ง	แหลมประดู่ หมู่ที่ ๑-๖								
๑๑๖	โครงการปรับปรุง/ซ่อมแซม ถังเก็บน้ำฝน (ผ.๙๙) ภายใน ตำบลแหลมประดู่ หมู่ที่ ๑- ๖	เพื่อให้ประชาชน มีน้ำอุปโภค- บริโภคตลอดปี	ซ่อมแซมถังเก็บ น้ำฝน (ผ.๙๙) หมู่ที่ ๑-๖ ตำบล แหลมประดู่	๐	๒๐๐,๐๐๐	๒๐๐,๐๐๐	๒๐๐,๐๐๐	๒๐๐,๐๐๐	ประชาชนมีน้ำอุปโภค- บริโภคเพิ่มขึ้นร้อยละ ๘๐	ประชาชนมีน้ำอุปโภค- บริโภคตลอดปี	กองช่าง
๑๑๗	โครงการก่อสร้างคลองไส้ไก่ จากเดิมเป็นคลองดินเป็น คลองคอนกรีตเสริมเหล็ก	เพื่อให้ประชาชน มีน้ำใช้ในฤดูแล้ง และลดปัญหาน้ำ ท่วมในฤดูฝน	ก่อสร้างคลองไส้ ไก่จากเดิมเป็น คลองดินเป็น คลองคอนกรีต เสริมเหล็ก	๐	๕,๐๐๐,๐๐๐	๕,๐๐๐,๐๐๐	๕,๐๐๐,๐๐๐	๕,๐๐๐,๐๐๐	ประชาชนมีน้ำใช้และลด ปัญหาน้ำท่วม เพิ่มขึ้น ร้อยละ ๘๐	ให้ประชาชนมีน้ำใช้ใน ฤดูแล้งและลดปัญหาน้ำ ท่วมในฤดูฝน	กองช่าง
๑๑๘	โครงการรื้อวัดสอบแนวเขต พร้อมปักเสาที่ดิน สาธารณประโยชน์ภายใน ตำบลแหลมประดู่	เพื่อให้ทราบ ขนาด และ จำนวนพื้นที่ใน ตำบล	จัดทำผังเมือง รวม,รื้อวัดที่ดิน ภายในตำบล แหลมประดู่	๕๐,๐๐๐	๕๐,๐๐๐	๕๐,๐๐๐	๕๐,๐๐๐	๕๐,๐๐๐	ประสิทธิภาพการ ทำงานเพิ่มขึ้น ร้อยละ ๘๐	ทราบขนาดพื้นที่และ จำนวนพื้นที่ในตำบล แหลมประดู่	กองช่าง
๑๑๙	โครงการจัดทำแผนที่ ภูมิศาสตร์ระบบ gis	เพื่อทราบขนาด พื้นที่ และใช้ใน การสำรวจพื้นที่	จัดทำแผนที่ ภูมิศาสตร์และ ปรับปรุงแผนที่	๐	๑๐๐,๐๐๐	๑๐๐,๐๐๐	๑๐๐,๐๐๐	๑๐๐,๐๐๐	ประสิทธิภาพการ ทำงานเพิ่มขึ้น ร้อยละ๘๐	ทราบขนาดพื้นที่และ จำนวนพื้นที่ในตำบล แหลมประดู่	สำนักงาน ปลัด, กองคลัง, กองช่าง
๑๒๐	ติดตั้งเหล็กกันทางสามแยก บริเวณสะพานทางเข้า หมู่ที่ ๑ (คลองชลประทานสาย ใหญ่)	เพื่อความสะดวก ในการสัญจรไป- มา และ เพื่อลดการเกิด อุบัติเหตุ	ติดตั้งเหล็กกันทาง สามแยกบริเวณ สะพานทางเข้า หมู่ ที่ ๑ (คลอง ชลประทานสาย ใหญ่) และหน้า บ้านครูสมพร (ถนน คลองบางไผ่)	๐	๕๐,๐๐๐	๕๐,๐๐๐	๕๐,๐๐๐	๕๐,๐๐๐	ประชาชนมีความ ปลอดภัยในชีวิตและ ทรัพย์สินเพิ่มขึ้นร้อยละ ๘๐	เพื่อความสะดวกในการ สัญจรไปมาและการ เกิดอุบัติเหตุลดลง	กองช่าง
๑๒๑	โครงการปรับปรุง /ซ่อมแซม ท่อระบายน้ำ ภายในตำบล	เพื่อป้องกันน้ำ ท่วมในฤดูฝนและ	เพื่อปรับปรุง/ ซ่อมแซม ท่อ	๒๕๐,๐๐๐	๒๕๐,๐๐๐	๒๕๐,๐๐๐	๒๕๐,๐๐๐	๒๕๐,๐๐๐	ป้องกันปัญหาน้ำท่วมได้ ไม่น้อยกว่าร้อยละ๘๐	ประชาชนมีน้ำใช้ในฤดู แล้งและลดปัญหาน้ำ	กองช่าง

ที่	โครงการ	วัตถุประสงค์	เป้าหมาย (ผลผลิตของ โครงการ)	งบประมาณและที่ผ่านมา					ตัวชี้วัด (KPI)	ผลที่คาดว่าจะได้รับ	หน่วยงาน รับผิดชอบ หลัก
				๒๕๖๑ (บาท)	๒๕๖๒ (บาท)	๒๕๖๓ (บาท)	๒๕๖๔ (บาท)	๒๕๖๕ (บาท)			
	แหลมประดู่ หมู่ที่ ๑- ๖	ฤดูน้ำหลาก	ระบายน้ำ ภายใน ตำบลแหลมประดู่ หมู่ที่ ๑- ๖							ท่วมในฤดูฝน	
๑๒๒	โครงการก่อสร้างคันดินกั้น น้ำ ภายในตำบลแหลมประดู่ หมู่ที่ ๑-๖	เพื่อให้ประชาชน มีน้ำใช้ในฤดูแล้ง และลดปัญหาน้ำ ท่วมในฤดูฝน	ก่อสร้างคันดิน กั้นน้ำ ภายใน ตำบลแหลม ประดู่ หมู่ที่ ๑- ๖	๑๐๐,๐๐๐	๑๐๐,๐๐๐	๑๐๐,๐๐๐	๑๐๐,๐๐๐	๑๐๐,๐๐๐	ป้องกันและแก้ไขน้ำ ท่วมได้เพิ่มขึ้นร้อยละ ๘๐	ประชาชนมีน้ำใช้ในฤดู แล้งและลดปัญหาน้ำ ท่วมในฤดูฝน	กองช่าง
๑๒๓	โครงการทำคันดินคลองไส้ไก่ บริเวณหตพระเจดีย์ หมู่ที่ ๑	เพื่อกักเก็บน้ำไว้ ใช้ในชวงฤดูแล้ง และป้องกันน้ำ ท่วม	ทำคันดินคลอง ไส้ไก่ บริเวณหต พระเจดีย์ หมู่ที่ ๑	๐	๐	๓๐๐,๐๐๐	๓๐๐,๐๐๐	๓๐๐,๐๐๐	๓๐๐,๐๐๐	ประชาชนสามารถกัก เก็บน้ำไว้ใช้ในชวงฤดู แล้งและป้องกันน้ำท่วม	กองช่าง
๑๒๔	โครงการวางท่อเมนประปา หมู่ ๔ (ถนนทางหลวง ม.๔-ม. ๖)	เพื่อให้มีน้ำ อุปโภค -บริโภค ตลอดทั้งปี	วางท่อเมน ประปา หมู่ ๔ (ถนนทางหลวง ม.๔-ม.๖)	๐	๐	๓๐๐,๐๐๐	๓๐๐,๐๐๐	๓๐๐,๐๐๐	ประชาชนมีน้ำอุปโภค- บริโภคเพิ่มขึ้นร้อยละ ๘๐	ประชาชนมีน้ำอุปโภค - บริโภคตลอดปี	กองช่าง
๑๒๕	โครงการขยายเขตประปา ส่วนภูมิภาค ภายในหมู่ที่ ๑ (เพิ่มเติม ฉ.๒ พ.ศ.๒๕๖๑)	เพื่อให้มีน้ำ อุปโภค -บริโภค ตลอดทั้งปี	ขยายเขตประปา ส่วน ภูมิภาค ภายในหมู่ที่ ๑	๒๐๐,๐๐๐	๒๐๐,๐๐๐	๒๐๐,๐๐๐	๒๐๐,๐๐๐	๒๐๐,๐๐๐	ประชาชนมีน้ำอุปโภค- บริโภคเพิ่มขึ้นร้อยละ ๘๐	ประชาชนมีน้ำอุปโภค - บริโภคตลอดปี	กองช่าง
๑๒๖	โครงการซ่อมแซมปรับปรุง ประตู เปิด - ปิดน้ำ บริเวณ บ้านนายชล้ง อ่าประเสริฐ หมู่ที่ ๑ (เพิ่มเติม ฉ.๒ พ.ศ.๒๕๖๑)	เพื่อเปิดระบายน้ำ แก้ไขปัญหาน้ำท่วม และปิดกักเก็บน้ำไว้ ใช้ทำการเกษตรใน ฤดูแล้ง	ซ่อ ม แ ช ม ปรับปรุงประตู เปิด - ปิด น้ำ หมู่ที่ ๑	๑๐๐,๐๐๐	๑๐๐,๐๐๐	๑๐๐,๐๐๐	๑๐๐,๐๐๐	๑๐๐,๐๐๐	ประชาชนมีน้ำอุปโภค- บริโภคเพิ่มขึ้นร้อยละ ๘๐	ประชาชนมีน้ำใช้ในฤดู แล้งและลดปัญหาน้ำ ท่วมในฤดูฝน	กองช่าง
๑๒๗	โครงการปรับปรุง/ซ่อมแซม ถังเก็บน้ำฝน(ฝ.๙๙) หมู่ที่ ๑ (เพิ่มเติม ฉ.๒ พ.ศ.๒๕๖๑)	เพื่ อ ให้ มี น้ า อุปโภค-บริโภค ตลอดปี	ซ่อมแซมถังเก็บ น้ำฝน (ฝ.๙๙) หมู่ที่ ๑	๒๐,๐๐๐	๒๐,๐๐๐	๒๐,๐๐๐	๒๐,๐๐๐	๒๐,๐๐๐	ประชาชนมีน้ำอุปโภค- บริโภคเพิ่มขึ้นร้อยละ ๘๐	ประชาชนมีน้ำอุปโภค- บริโภคตลอดปี	กองช่าง
๑๒๘	โครงการก่อสร้างห้องน้ำ ณ ศาลาประชาคม หมู่ที่ ๑	เพื่ อ ก่อ ส รั ่าง ห้องน้ำ ณ ศาลา	ก่อสร้างห้องน้ำ ณ ศ า ล า	๑๐๐,๐๐๐	๑๐๐,๐๐๐	๑๐๐,๐๐๐	๑๐๐,๐๐๐	๑๐๐,๐๐๐	ประชาชนมีชีวิตความ เป็นอยู่ที่ดีขึ้นร้อยละ๘๐	ประชาชนมีชีวิตความ เป็นอยู่ที่ดีขึ้น	กองช่าง

ที่	โครงการ	วัตถุประสงค์	เป้าหมาย (ผลผลิตของ โครงการ)	งบประมาณและที่ผ่านมา					ตัวชี้วัด (KPI)	ผลที่คาดว่าจะได้รับ	หน่วยงาน รับผิดชอบ หลัก
				๒๕๖๑ (บาท)	๒๕๖๒ (บาท)	๒๕๖๓ (บาท)	๒๕๖๔ (บาท)	๒๕๖๕ (บาท)			
	(เพิ่มเติม ฉ.๒ พ.ศ.๒๕๖๑)	ประชาคม หมู่ที่ ๑	ประชาคม หมู่ที่ ๑								
๑๒๙	โครงการซ่อมแซมสะพานไม้ข้ามคลองบางไผ่บริเวณบ้านนางทองคำ เจริญสุข หมู่ที่ ๑ (เพิ่มเติม ฉ.๒ พ.ศ.๒๕๖๑)	เพื่อความสะดวกในการสัญจรไปมา	ซ่อมแซมสะพานไม้ข้ามคลองบางไผ่บริเวณบ้านนางทองคำ เจริญสุข หมู่ที่ ๑	๑๕๐,๐๐๐	๑๕๐,๐๐๐	๑๕๐,๐๐๐	๑๕๐,๐๐๐	๑๕๐,๐๐๐	ความสะดวกสบายในการคมนาคมเพิ่มขึ้น ร้อยละ ๘๐	ประชาชนสัญจรไปมาได้สะดวกขึ้น	กองช่าง
๑๓๐	โครงการแก้ไขปัญหาน้ำท่วมขังบ้านแหลมประดู่ หมู่ที่ ๑ (เพิ่มเติม ฉ.๒ พ.ศ.๒๕๖๑)	เพื่อแก้ไขปัญหาน้ำท่วมขัง หมู่บ้านแหลมประดู่หมู่ที่ ๑	แก้ไขปัญหาน้ำท่วมขัง หมู่บ้านแหลมประดู่หมู่ที่ ๑	๒,๐๐๐,๐๐๐	๒,๐๐๐,๐๐๐	๒,๐๐๐,๐๐๐	๒,๐๐๐,๐๐๐	๒,๐๐๐,๐๐๐	ประชาชนมีชีวิตความเป็นอยู่ที่ดีขึ้นร้อยละ ๘๐	ประชาชนมีชีวิตความเป็นอยู่ที่ดีขึ้น	กองช่าง
๑๓๑	โครงการติดตั้งระบบเสียงไร้สาย ภายใต้ตำบลแหลมประดู่ หมู่ที่ ๑-๖	เพื่อประชาสัมพันธ์เผยแพร่ข้อมูลข่าวสารทางราชการ	ติดตั้งระบบเสียงไร้สายภายใต้ตำบลแหลมประดู่ หมู่ที่ ๑-๖	๑,๐๐๐,๐๐๐	๑,๐๐๐,๐๐๐	๑,๐๐๐,๐๐๐	๑,๐๐๐,๐๐๐	๑,๐๐๐,๐๐๐	ประชาชนได้รับประโยชน์เพิ่มขึ้นร้อยละ ๘๐	ประชาชนสามารถรับรู้ข้อมูลข่าวสารทางราชการได้รวดเร็วและทันเหตุการณ์	กองช่าง
๑๓๒	โครงการปรับปรุง/ซ่อมแซมไฟทางสาธารณะ หมู่ที่ ๑ (เพิ่มเติม ฉ.๒ พ.ศ.๒๕๖๑)	เพื่อความปลอดภัยในชีวิตและทรัพย์สินของประชาชน	เพื่อจ่ายเป็นค่าใช้จ่ายบำรุงรักษาและซ่อมแซมไฟฟ้าสาธารณะ หมู่ ๑	๑๐๐,๐๐๐	๑๐๐,๐๐๐	๑๐๐,๐๐๐	๑๐๐,๐๐๐	๑๐๐,๐๐๐	ประชาชนมีความปลอดภัยในชีวิตและทรัพย์สินเพิ่มขึ้น ร้อยละ ๘๐	ประชาชนมีความปลอดภัยในชีวิตและทรัพย์สิน	กองช่าง
๑๓๓	โครงการซ่อมแซมสะพานข้ามคลองหนองไผ่ตัดจากซอย ๕ หมู่ที่ ๑ (เพิ่มเติม ฉ.๒ พ.ศ.๒๕๖๑)	เพื่อความสะดวกในการสัญจรไปมา	ซ่อมแซมสะพานข้ามคลองหนองไผ่ตัดจากซอย ๕ หมู่ที่ ๑	๑๐๐,๐๐๐	๑๐๐,๐๐๐	๑๐๐,๐๐๐	๑๐๐,๐๐๐	๑๐๐,๐๐๐	ความสะดวกสบายในการคมนาคมเพิ่มขึ้น ร้อยละ ๘๐	ความสะดวกสบายในการคมนาคมเพิ่มขึ้น ร้อยละ ๘๐	กองช่าง
๑๓๔	โครงการแก้ไขปัญหาน้ำไม่เพียงพอในฤดูแล้ง หมู่ที่ ๒ (เพิ่มเติม ฉ.๒ พ.ศ.๒๕๖๑)	เพื่อแก้ไขปัญหาน้ำในการอุปโภค-บริโภคใช้ในฤดูแล้ง	แก้ไขปัญหาน้ำไม่เพียงพอในฤดูแล้ง หมู่ที่ ๒	๒๐๐,๐๐๐	๒๐๐,๐๐๐	๒๐๐,๐๐๐	๒๐๐,๐๐๐	๒๐๐,๐๐๐	ประชาชนมีน้ำอุปโภค-บริโภคเพิ่มขึ้นร้อยละ ๘๐	ประชาชนมีน้ำอุปโภค-บริโภคเพิ่มขึ้นร้อยละ ๘๐	กองช่าง

ที่	โครงการ	วัตถุประสงค์	เป้าหมาย (ผลผลิตของ โครงการ)	งบประมาณและที่ผ่านมา					ตัวชี้วัด (KPI)	ผลที่คาดว่าจะได้รับ	หน่วยงาน รับผิดชอบหลัก
				๒๕๖๑ (บาท)	๒๕๖๒ (บาท)	๒๕๖๓ (บาท)	๒๕๖๔ (บาท)	๒๕๖๕ (บาท)			
๑๓๕	โครงการขุดลอกคลองระบายน้ำคลองบางไผ่บริเวณทตตาแป้น หมู่ที่ ๒ (เพิ่มเติม ฉ.๒ พ.ศ.๒๕๖๑)	เพื่อให้ประชาชนมีน้ำใช้ในฤดูแล้งและลดปัญหาน้ำท่วมในฤดูฝน	ขุดลอกคลองระบายน้ำคลองบางไผ่บริเวณทตตาแป้น หมู่ที่ ๒	๑,๐๐๐,๐๐๐	๑,๐๐๐,๐๐๐	๑,๐๐๐,๐๐๐	๑,๐๐๐,๐๐๐	๑,๐๐๐,๐๐๐	ประชาชนมีน้ำอุปโภค-บริโภคเพิ่มขึ้นร้อยละ ๘๐	ประชาชนมีน้ำอุปโภค-บริโภคเพิ่มขึ้นร้อยละ ๘๐	กองช่าง
๑๓๖	โครงการปรับปรุง/ซ่อมแซมถนนบริเวณบ้านนายหม้อยถึงบ้านนางประกอบ หมู่ที่ ๒ (เพิ่มเติม ฉ.๒ พ.ศ.๒๕๖๑)	เพื่อความสะดวกในการสัญจรไปมา หมู่ที่ ๒	ป ร ิ บ ป ร ุ ง / ซ่อมแซมถนนบริเวณบ้านนายหม้อยถึงบ้านนางประกอบ หมู่ที่ ๒	๓๐๐,๐๐๐	๓๐๐,๐๐๐	๓๐๐,๐๐๐	๓๐๐,๐๐๐	๓๐๐,๐๐๐	ประชาชนได้รับความสะดวกสบายในการคมนาคมเพิ่มขึ้น ร้อยละ ๘๐	ประชาชนได้รับความสะดวกสบายในการคมนาคมเพิ่มขึ้น ร้อยละ ๘๐	กองช่าง
๑๓๗	โครงการติดตั้งไฟทางสาธารณะ หมู่ที่ ๒ (เพิ่มเติม ฉ.๒ พ.ศ.๒๕๖๑)	เพื่อความปลอดภัยในชีวิตและทรัพย์สินของประชาชน	ติดตั้งไฟทางสาธารณะ หมู่ที่ ๒	๑๐๐,๐๐๐	๑๐๐,๐๐๐	๑๐๐,๐๐๐	๑๐๐,๐๐๐	๑๐๐,๐๐๐	ประชาชนได้รับประโยชน์เพิ่มขึ้น ร้อยละ ๘๐	ประชาชนได้รับประโยชน์เพิ่มขึ้น ร้อยละ ๘๐	กองช่าง
๑๓๘	โครงการติดตั้งระบบเสียงไร้สายเพิ่มเติม หมู่ที่ ๒ (เพิ่มเติม ฉ.๒ พ.ศ.๒๕๖๑)	เพื่อประชาสัมพันธ์เผยแพร่ข้อมูลข่าวสารทางราชการ	ติดตั้งระบบเสียงไร้สายเพิ่มเติม หมู่ที่ ๒	๕๐,๐๐๐	๕๐,๐๐๐	๕๐,๐๐๐	๕๐,๐๐๐	๕๐,๐๐๐	ประชาชนได้รับประโยชน์เพิ่มขึ้นร้อยละ ๘๐	ประชาชนได้รับประโยชน์เพิ่มขึ้นร้อยละ ๘๐	กองช่าง
๑๓๙	โครงการก่อสร้างถนนคอนกรีตเสริมเหล็กสายบ้านนายฉนวน อินทรีย์ หมู่ที่ ๒ (เพิ่มเติม ฉ.๒ พ.ศ.๒๕๖๑)	เพื่อความสะดวกในการสัญจรไปมา	ก่อสร้างถนนคอนกรีตเสริมเหล็กสายบ้านนายฉนวน อินทรีย์ หมู่ที่ ๒	๓๐๐,๐๐๐	๓๐๐,๐๐๐	๓๐๐,๐๐๐	๓๐๐,๐๐๐	๓๐๐,๐๐๐	ประชาชนได้รับความสะดวกสบายในการคมนาคมเพิ่มขึ้น ร้อยละ ๘๐	ประชาชนได้รับความสะดวกสบายในการคมนาคมเพิ่มขึ้น ร้อยละ ๘๐	กองช่าง
๑๔๐	โครงการแก้ไขปัญหาน้ำท่วมท้องนา หมู่ที่ ๒ (เพิ่มเติม ฉ.๒ พ.ศ.๒๕๖๑)	เพื่อแก้ไขปัญหาน้ำท่วมท้องนา	แก้ไขปัญหาน้ำท่วมท้องนา หมู่ที่ ๒	๑๐๐,๐๐๐	๑๐๐,๐๐๐	๑๐๐,๐๐๐	๑๐๐,๐๐๐	๑๐๐,๐๐๐	ประชาชนมีชีวิตความเป็นอยู่ที่ดีขึ้นร้อยละ ๘๐	ประชาชนมีชีวิตความเป็นอยู่ที่ดีขึ้น	กองช่าง
๑๔๑	โครงการติดตั้งป้ายบอก	เพื่อเพิ่มความ	ติดตั้งป้ายบอก	๕๐,๐๐๐	๕๐,๐๐๐	๕๐,๐๐๐	๕๐,๐๐๐	๕๐,๐๐๐	ประชาชนได้รับความ	ประชาชนได้รับความ	กองช่าง

ที่	โครงการ	วัตถุประสงค์	เป้าหมาย (ผลผลิตของ โครงการ)	งบประมาณและที่ผ่านมา					ตัวชี้วัด (KPI)	ผลที่คาดว่าจะได้รับ	หน่วยงาน รับผิดชอบ หลัก
				๒๕๖๑ (บาท)	๒๕๖๒ (บาท)	๒๕๖๓ (บาท)	๒๕๖๔ (บาท)	๒๕๖๕ (บาท)			
	ทางเข้าหมู่บ้าน หมู่ที่ ๒	สะดวกแก่ไป ประชาชนและมึ ความเป็นระเบียบ เรียบร้อย	ทางเข้าหมู่บ้าน หมู่ที่ ๒						สะดวกในการสัญจร เพิ่มขึ้นร้อยละ ๘๐	สะดวกในการสัญจร	
๑๔๒	โครงการก่อสร้างคลอง คอนกรีตเสริมเหล็กคลอง ไล่ไก่ หมู่ที่ ๒ (เพิ่มเติม ฉ.๒ พ.ศ.๒๕๖๑)	เพื่อให้ประชาชน มีน้ำใช้ในฤดูแล้ง และลดปัญหาน้ำ ท่วมในฤดูฝน	ก่อสร้างคลอง คอนกรีตเสริม เหล็กคลองไล่ไก่ หมู่ที่ ๒	๑,๐๐๐,๐๐๐	๑,๐๐๐,๐๐๐	๑,๐๐๐,๐๐๐	๑,๐๐๐,๐๐๐	๑,๐๐๐,๐๐๐	ประชาชนมีน้ำใช้และ ลดปัญหาน้ำท่วม เพิ่มขึ้น ร้อยละ ๘๐	ให้ประชาชนมีน้ำใช้ใน ฤดูแล้งและลดปัญหาน้ำ ท่วมในฤดูฝน	กองช่าง
๑๔๓	โครงการปรับปรุงซ่อมแซม ระบบประปา หมู่ที่ ๓ (เพิ่มเติม ฉ.๒ พ.ศ.๒๕๖๑)	เพื่อปรับปรุง/ ซ่อมแซมระบบ ประปาหมู่บ้านที่ เสียหาย	ปรับปรุง / ซ่อมแซมระบบ ประปาหมู่บ้านที่ เสียหาย	๒๐๐,๐๐๐	๒๐๐,๐๐๐	๒๐๐,๐๐๐	๒๐๐,๐๐๐	๒๐๐,๐๐๐	ประชาชนได้รับความ สะดวกสบายในการ คมนาคมเพิ่มขึ้น ร้อย ละ ๘๐	ประปาหมู่บ้านได้รับ ปรับปรุง/ซ่อมแซม	กองช่าง
๑๔๔	โครงการปรับปรุงซ่อมแซม ถนนสาย ๓๓๐๔ ช่วงบริเวณ หมู่ที่ ๓ (เพิ่มเติม ฉ.๒ พ.ศ.๒๕๖๑)	เพื่อปรับปรุง ซ่อมแซมถนนสาย ๓๓๐๔ เนื่องจาก ถนนเป็นร่อง ช่วง บริเวณหมู่ที่ ๓	ปรับปรุง ซ่อมแซมถนน สาย ๓๓๐๔ ช่วง บริเวณ หมู่ ที่ ๓	๑๐๐,๐๐๐	๑๐๐,๐๐๐	๑๐๐,๐๐๐	๑๐๐,๐๐๐	๑๐๐,๐๐๐	ความสะดวกสบายใน การคมนาคมเพิ่มขึ้น ร้อยละ ๘๐	ประชาชนสัญจรไปมา ได้สะดวกขึ้น	กองช่าง
๑๔๕	โครงการแก้ไขน้ำไม่เพียงพอ ในการเกษตร หมู่ที่ ๓ (เพิ่มเติม ฉ.๒ พ.ศ.๒๕๖๑)	เพื่อแก้ไขน้ำไม่ เพียงพอใน การเกษตร	แก้ไขน้ำไม่ เพียงพอใน การเกษตร หมู่ที่ ๓	๕๐,๐๐๐	๕๐,๐๐๐	๕๐,๐๐๐	๕๐,๐๐๐	๕๐,๐๐๐	ประชาชนมีแหล่งกัก เก็บน้ำเพื่ออุปโภค- บริโภคเพิ่มขึ้นร้อยละ ๘๐	ประชาชนมีน้ำอุปโภค- บริโภคตลอดปี	กองช่าง
๑๔๖	โครงการก่อสร้างถนน คอนกรีตเสริมเหล็กสายบ้าน ตาลเดี่ยว หมู่ที่ ๓ (เพิ่มเติม ฉ.๒ พ.ศ.๒๕๖๑)	เพื่อความสะดวก ในการสัญจรไป มา	ก่อสร้างถนน คอนกรีตเสริม เหล็กสายบ้าน ตาลเดี่ยว หมู่ที่ ๓	๕๐๐,๐๐๐	๕๐๐,๐๐๐	๕๐๐,๐๐๐	๕๐๐,๐๐๐	๕๐๐,๐๐๐	ประชาชนได้รับความ สะดวกสบายในการ คมนาคมเพิ่มขึ้น ร้อย ละ ๘๐	ประชาชนสัญจรไปมา ได้สะดวกขึ้น	กองช่าง
๑๔๗	โครงการก่อสร้างถนน คอนกรีตเสริมเหล็กสาย บริษัทไทโฮอิเล็กทรอนิกส์ หมู่ ที่ ๓	เพื่อความสะดวก ในการสัญจรไป มา	ก่อสร้างถนน คอนกรีตเสริม เหล็กสาย บริษัท ไทโฮอิเล็กทรอนิกส์	๒,๐๐๐,๐๐๐	๒,๐๐๐,๐๐๐	๒,๐๐๐,๐๐๐	๒,๐๐๐,๐๐๐	๒,๐๐๐,๐๐๐	ประชาชนได้รับความ สะดวกสบายในการ คมนาคมเพิ่มขึ้น ร้อย ละ ๘๐	ประชาชนสัญจรไปมา ได้สะดวกขึ้น	กองช่าง

ที่	โครงการ	วัตถุประสงค์	เป้าหมาย (ผลผลิตของ โครงการ)	งบประมาณและที่ผ่านมา					ตัวชี้วัด (KPI)	ผลที่คาดว่าจะได้รับ	หน่วยงาน รับผิดชอบ หลัก
				๒๕๖๑ (บาท)	๒๕๖๒ (บาท)	๒๕๖๓ (บาท)	๒๕๖๔ (บาท)	๒๕๖๕ (บาท)			
	(เพิ่มเติม ฉ.๒ พ.ศ.๒๕๖๑)		ไวร์ หมู่ที่ ๓								
๑๔๘	โครงการขยายเขตประปา บริเวณบ้านแหลมประดู่ หมู่ที่ ๔ (เพิ่มเติม ฉ.๒ พ.ศ.๒๕๖๑)	เพื่อให้ประชาชน มี น้ำ อู ป โภ ค - บริโภคตลอดทั้งปี	ขยายเขตประปา บริเวณบ้านบ้าน แหลมประดู่ หมู่ ที่ ๔	๒๐๐,๐๐๐	๒๐๐,๐๐๐	๒๐๐,๐๐๐	๒๐๐,๐๐๐	๒๐๐,๐๐๐	ประชาชนมีน้ำอุปโภค- บริโภคเพิ่มขึ้นร้อยละ ๘๐	ประชาชนมีน้ำอุปโภค- บริโภคตลอดปี	กองช่าง
๑๔๙	โครงการแก้ไขปัญหาน้ำท่วม ซึ่งในพื้นที่หมู่บ้านในฤดูฝน หมู่ที่ ๔ (เพิ่มเติม ฉ.๒ พ.ศ.๒๕๖๑)	แก้ไขปัญหาน้ำ ท่วมซึ่งในพื้นที่ หมู่บ้านในฤดูฝน หมู่ที่ ๔	แก้ไขปัญหาน้ำ ท่วมซึ่งในพื้นที่ หมู่บ้านในฤดูฝน หมู่ที่ ๔	๑,๐๐๐,๐๐๐	๑,๐๐๐,๐๐๐	๑,๐๐๐,๐๐๐	๑,๐๐๐,๐๐๐	๑,๐๐๐,๐๐๐	ป ร ะ ช า ข น ได้ ร ับ ประโยชน์เพิ่มขึ้นร้อย ละ ๘๐	เพื่อแก้ไขปัญหาน้ำท่วม บริเวณ หมู่ที่ ๔	กองช่าง
๑๕๐	โครงการแก้ไขท่อระบายน้ำ อุดตัน หมู่ที่ ๔ (เพิ่มเติม ฉ.๒ พ.ศ.๒๕๖๑)	แก้ไขท่อระบาย น้ำอุดตัน หมู่ที่ ๔	แก้ไขท่อระบาย น้ำอุดตัน หมู่ที่ ๔	๑,๐๐๐,๐๐๐	๑,๐๐๐,๐๐๐	๑,๐๐๐,๐๐๐	๑,๐๐๐,๐๐๐	๑,๐๐๐,๐๐๐	ป ร ะ ช า ข น ได้ ร ับ ประโยชน์เพิ่มขึ้นร้อย ละ ๘๐	เพื่อแก้ไขปัญหาน้ำท่วม บริเวณ หมู่ที่ ๔	กองช่าง
๑๕๑	โครงการติดตั้งไฟทาง สาธารณะเพิ่มเติม หมู่ที่ ๔ (เพิ่มเติม ฉ.๒ พ.ศ.๒๕๖๑)	เพื่ อ ค ว า ม ปลอดภัยในชีวิต และทรัพย์สินของ ประชาชน	ติดตั้งไฟทาง ส า ร ณะ เพิ่มเติม หมู่ที่ ๔	๑๐๐,๐๐๐	๑๐๐,๐๐๐	๑๐๐,๐๐๐	๑๐๐,๐๐๐	๑๐๐,๐๐๐	ประชาชนมีความปลอดภัย ปลอดภัยในชีวิตและ ทรัพย์สิน เพิ่มขึ้นร้อยละ ๘๐	ป ร ะ ช า ข น ค ว า ม ปลอดภัยในชีวิตและ ทรัพย์สิน	กองช่าง
๑๕๒	โครงการซ่อมแซมถนน บริเวณสายเสียบคลอง ชลประทานสายใหญ่ (ด้านหน้าวัดศรีมงคล) หมู่ที่ ๔(เพิ่มเติม ฉ.๒ พ.ศ.๒๕๖๑)	เพื่อความสะดวก ในการสัญจรไป- มา	ซ่อมแซมถนน บริเวณสายเสียบ คลองชลประทาน ส า ย ไ ห ญ่ (ด้านหน้าวัดศรี มงคล)	๑,๐๐๐,๐๐๐	๑,๐๐๐,๐๐๐	๑,๐๐๐,๐๐๐	๑,๐๐๐,๐๐๐	๑,๐๐๐,๐๐๐	ประชาชนได้รับความ สะดวกสบายในการ คมนาคมเพิ่มขึ้น ร้อย ละ ๘๐	ประชาชนได้รับความ สะดวกสบายในการ คมนาคมเพิ่มขึ้น ร้อย ละ ๘๐	กองช่าง
๑๕๓	โครงการแก้ไขปัญหาน้ำ ประปาไม่ไหล หมู่ที่ ๕ (เพิ่มเติม ฉ.๒ พ.ศ.๒๕๖๑)	เพื่อให้ประชาชน มี น้ำ อู ป โภ ค - บริโภคตลอดปี	แก้ ไข ปัญ หา น้ำประปาไม่ไหล หมู่ที่ ๕	๒๐๐,๐๐๐	๒๐๐,๐๐๐	๒๐๐,๐๐๐	๒๐๐,๐๐๐	๒๐๐,๐๐๐	ประชาชนมีน้ำอุปโภค- บริโภคเพิ่มขึ้น ร้อยละ ๘๐	ประชาชนมีน้ำอุปโภค- บริโภคเพิ่มขึ้น ร้อยละ ๘๐	กองช่าง
๑๕๔	โครงการติดตั้งไฟทาง สาธารณะเพิ่มเติม หมู่ที่ ๕ (เพิ่มเติม ฉ.๒ พ.ศ.๒๕๖๑)	เพื่ อ ค ว า ม ปลอดภัยในชีวิต และทรัพย์สินของ ประชาชน	ติดตั้งไฟทาง ส า ร ณะ เพิ่มเติม หมู่ที่ ๕	๑๐๐,๐๐๐	๑๐๐,๐๐๐	๑๐๐,๐๐๐	๑๐๐,๐๐๐	๑๐๐,๐๐๐	ประชาชนมีความปลอดภัย ปลอดภัยในชีวิตและ ทรัพย์สิน เพิ่มขึ้นร้อยละ ๘๐	ประชาชนมีความปลอดภัย ปลอดภัยในชีวิตและ ทรัพย์สิน เพิ่มขึ้นร้อยละ ๘๐	กองช่าง

ที่	โครงการ	วัตถุประสงค์	เป้าหมาย (ผลผลิตของ โครงการ)	งบประมาณและที่ผ่านมา					ตัวชี้วัด (KPI)	ผลที่คาดว่าจะได้รับ	หน่วยงาน รับผิดชอบ หลัก
				๒๕๖๑ (บาท)	๒๕๖๒ (บาท)	๒๕๖๓ (บาท)	๒๕๖๔ (บาท)	๒๕๖๕ (บาท)			
๑๕๕	โครงการขุดลอกคลองกำจัด วัชพืชคลองขวดวังอู่ หมู่ที่ ๕ (เพิ่มเติม ฉ.๒ พ.ศ.๒๕๖๑)	เพื่อให้ประชาชนมี น้ำใช้ในฤดูแล้งและ ลดปัญหาน้ำท่วมใน ฤดูฝน	ขุดลอกคลอง กำจัด วัช พื ช คลองขวดวังอู่	๑๐๐,๐๐๐	๑๐๐,๐๐๐	๑๐๐,๐๐๐	๑๐๐,๐๐๐	๑๐๐,๐๐๐	ประชาชนมีน้ำใช้และ ลดปัญหาน้ำท่วม เพิ่มขึ้นร้อยละ ๘๐	ประชาชนมีน้ำใช้และ ลดปัญหาน้ำท่วม เพิ่มขึ้นร้อยละ ๘๐	กองช่าง
๑๕๖	โครงการติดตั้งระบบเสียงไร้ สายเพิ่มเติม หมู่ที่ ๕ (เพิ่มเติม ฉ.๒ พ.ศ.๒๕๖๑)	เพื่อประชาสัมพันธ์ เผยแพร่ข้อมูล ข่าวสารทาง ราชการ	ติดตั้งระบบเสียง ไร้สายเพิ่มเติม หมู่ที่ ๕	๕๐,๐๐๐	๕๐,๐๐๐	๕๐,๐๐๐	๕๐,๐๐๐	๕๐,๐๐๐	ประชาชนได้รับ ประโยชน์เพิ่มขึ้นร้อย ละ ๘๐	ประชาชนได้รับ ประโยชน์เพิ่มขึ้นร้อย ละ ๘๐	กองช่าง
๑๕๗	โครงการแก้ไขปัญหาน้ำ ประปาไม่เพียงพอ หมู่ที่ ๖ (เพิ่มเติม ฉ.๒ พ.ศ.๒๕๖๑)	เพื่อให้ประชาชน มีน้ำอุปโภค- บริโภคตลอดปี	แก้ไขปัญหาน้ำ ประปาไม่ เพียงพอ หมู่ที่ ๖	๒๐๐,๐๐๐	๒๐๐,๐๐๐	๒๐๐,๐๐๐	๒๐๐,๐๐๐	๒๐๐,๐๐๐	ประชาชนมีน้ำอุปโภค- บริโภคเพิ่มขึ้น ร้อยละ ๘๐	ประชาชนมีน้ำอุปโภค- บริโภคเพิ่มขึ้น ร้อยละ ๘๐	กองช่าง
๑๕๘	โครงการแก้ไขน้ำท่วมขัง บริเวณหน้าโรงเรียนวัดหนอง กระสังสามัคคี หมู่ที่ ๖ (เพิ่มเติม ฉ.๒ พ.ศ.๒๕๖๑)	เพื่อแก้ไขปัญหาน้ำ ท่วมขัง	แก้ไขน้ำท่วมขัง บริเวณหน้าโรงเรียน วัดหนองกระสัง สามัคคี หมู่ที่ ๖	๔๐๐,๐๐๐	๔๐๐,๐๐๐	๔๐๐,๐๐๐	๔๐๐,๐๐๐	๔๐๐,๐๐๐	ประชาชนมีชีวิตความเป็น อยู่ที่ดีขึ้นร้อยละ ๘๐	ประชาชนมีชีวิตความเป็น อยู่ที่ดีขึ้นร้อยละ ๘๐	กองช่าง
๑๕๙	โครงการก่อสร้างถนน คอนกรีตเสริมเหล็กสายเลียบ คลองส่งน้ำ ม.๒	เพื่อความสะดวก ในการสัญจรไป มา	ปรับปรุงซ่อมแซม ถนนทางเข้าบ้าน หนองบัว หมู่ที่ ๖	๒,๐๐๐,๐๐๐	๒,๐๐๐,๐๐๐	๒,๐๐๐,๐๐๐	๒,๐๐๐,๐๐๐	๒,๐๐๐,๐๐๐	ประชาชนได้รับความ สะดวกสบายในการ คมนาคมเพิ่มขึ้น ร้อย ละ ๘๐	ประชาชนสัญจรไปมา ได้สะดวกขึ้น	กองช่าง
๑๖๐	โครงการปรับปรุงถนนลูกรัง สายบ้านนายสุกรี แดงมณี หมู่ที่ ๔	เพื่อความสะดวก ในการสัญจรไป มา	ปรับปรุงถนน ลูกรังสายบ้าน นายสุกรี แดง มณี หมู่ที่ ๔	๓๕๐,๐๐๐	๓๕๐,๐๐๐	๓๕๐,๐๐๐	๓๕๐,๐๐๐	๓๕๐,๐๐๐	ประชาชนได้รับความ สะดวกสบายในการ คมนาคมเพิ่มขึ้น ร้อย ละ ๘๐	ประชาชนสัญจรไปมา ได้สะดวกขึ้น	กองช่าง
๑๖๑	โครงการปรับปรุง/ซ่อมแซม ระบบเสียงไร้สาย หมู่ที่ ๖ (เพิ่มเติม ฉ.๒ พ.ศ.๒๕๖๑)	เพื่อประชาสัมพันธ์ เผยแพร่ข้อมูล ข่าวสารทาง ราชการ	ซ่อมแซมลำโพง เสียงไร้สาย หมู่ที่ ๖	๑๐๐,๐๐๐	๑๐๐,๐๐๐	๑๐๐,๐๐๐	๑๐๐,๐๐๐	๑๐๐,๐๐๐	ประชาชนได้รับ ประโยชน์เพิ่มขึ้นร้อย ละ ๘๐	ประชาชนสามารถรับรู้ ข้อมูลข่าวสารทาง ราชการได้รวดเร็วและ ทันเหตุการณ์	กองช่าง
๑๖๒	โครงการปรับปรุงซ่อมแซม	เพื่อปรับปรุง ซ่อมแซมถนนหลัง	ปรับปรุงซ่อมแซม ถนนหลังโรงเรียน	๕๐๐,๐๐๐	๕๐๐,๐๐๐	๕๐๐,๐๐๐	๕๐๐,๐๐๐	๕๐๐,๐๐๐	ความสะดวกสบายใน	ประชาชนสัญจรไปมา	กองช่าง

ที่	โครงการ	วัตถุประสงค์	เป้าหมาย (ผลผลิตของ โครงการ)	งบประมาณและที่ผ่านมา					ตัวชี้วัด (KPI)	ผลที่คาดว่าจะได้รับ	หน่วยงาน รับผิดชอบ หลัก
				๒๕๖๑ (บาท)	๒๕๖๒ (บาท)	๒๕๖๓ (บาท)	๒๕๖๔ (บาท)	๒๕๖๕ (บาท)			
	ถนนหลังโรงเรียนถนน บริเวณหลังโรงเรียนวัดหนอง กระสังสามัคคี หมู่ที่ ๖ (เพิ่มเติม ฉ.๒ พ.ศ.๒๕๖๑)	โรงเรียนถนน บริเวณหลังโรงเรียน วัดหนองกระสัง สามัคคี หมู่ที่ ๖	ถนนบริเวณหลังโร เรียนวัดหนอง กระสังสามัคคี หมู่ ที่ ๖						การคมนาคมเพิ่มขึ้น ร้อยละ ๘๐	ได้สะดวกขึ้น	
๑๖๓	โครงการปรับปรุงซ่อมแซม ถนนรอยต่อระหว่างตำบล สระสี่เหลี่ยมและบ้านหนอง กระสังข์ หมู่ที่ ๖ (เพิ่มเติม ฉ.๒ พ.ศ.๒๕๖๑)	เพื่อปรับปรุง ซ่อมแซมถนน รอยต่อระหว่าง ตำบลสระสี่เหลี่ยม และบ้านหนองกระ สังข์ หมู่ที่ ๖	ปรับปรุงซ่อมแซม ถนนรอยต่อ ระหว่างตำบลสระ สี่เหลี่ยมและบ้าน หนองกระสังข์ หมู่ ที่ ๖	๑,๕๐๐,๐๐๐	๑,๕๐๐,๐๐๐	๑,๕๐๐,๐๐๐	๑,๕๐๐,๐๐๐	๑,๕๐๐,๐๐๐	ความสะดวกสบายใน การคมนาคมเพิ่มขึ้น ร้อยละ ๘๐	ประชาชนสัญจรไปมา ได้สะดวกขึ้น	กองช่าง
๑๖๔	โครงการขยายเขตไฟฟ้าบ้าน หนองกระสังข์ หมู่ที่ ๖ (เพิ่มเติม ฉ.๒ พ.ศ.๒๕๖๑)	เพื่อให้ประชาชน ได้มีไฟฟ้าใช้ได้ ทั่วถึง	ขยายเขตไฟฟ้า บ้านหนองกระ สังข์ หมู่ที่ ๖	๕๐๐,๐๐๐	๕๐๐,๐๐๐	๕๐๐,๐๐๐	๕๐๐,๐๐๐	๕๐๐,๐๐๐	ประชาชนมีไฟฟ้าใช้ทุก ครัวเรือนเพิ่มขึ้นร้อยละ ๘๐	ประชาชนมีไฟฟ้าใช้ทุก ครัวเรือนเพิ่มขึ้นร้อยละ ๘๐	กองช่าง
๑๖๕	โครงการปรับปรุง/ซ่อมแซม ถนน คสล. บริเวณหน้า โรงงานซีเอช หมู่ที่ ๖ (เพิ่มเติม ฉ.๒ พ.ศ.๒๕๖๑)	เพื่อความสะดวก ในการสัญจรไป มา	ปรับปรุง/ซ่อมแซม ถนน คสล. บริเวณ หน้าโรงงานซีเอช หมู่ที่ ๖	๒,๐๐๐,๐๐๐	๒,๐๐๐,๐๐๐	๒,๐๐๐,๐๐๐	๒,๐๐๐,๐๐๐	๒,๐๐๐,๐๐๐	ประชาชนได้รับความ สะดวกสบายในการ คมนาคมเพิ่มขึ้น ร้อย ละ ๘๐	ประชาชนได้รับความ สะดวกสบายในการ คมนาคมเพิ่มขึ้น ร้อย ละ ๘๐	กองช่าง
๑๖๖	โครงการปรับปรุง/ซ่อมแซม ถนนทางเข้าค่ายมวย หมู่ที่ ๖ (เพิ่มเติม ฉ.๒ พ.ศ.๒๕๖๑)	เพื่อความสะดวก ในการสัญจรไป มา	ปรับปรุง / ซ่อมแซมถนน ทางเข้าค่ายมวย หมู่ที่ ๖	๒๐๐,๐๐๐	๒๐๐,๐๐๐	๒๐๐,๐๐๐	๒๐๐,๐๐๐	๒๐๐,๐๐๐	ประชาชนได้รับความ สะดวกสบายในการ คมนาคมเพิ่มขึ้น ร้อย ละ ๘๐	ประชาชนได้รับความ สะดวกสบายในการ คมนาคมเพิ่มขึ้น ร้อย ละ ๘๐	กองช่าง
๑๖๗	ค่าจ้างรับรองรูปแบบรายการ งานก่อสร้างและออกแบบ หรือควบคุมงานก่อสร้าง (เพิ่มเติม ฉ.๒ พ.ศ.๒๕๖๑)	เพื่อรับรองรูปแบบ รายการงาน ก่อสร้างและ ออกแบบหรือ ควบคุมงานก่อสร้าง	รับรองรูปแบบ รายการงาน ก่อสร้างและ ออกแบบหรือ ควบคุมงาน ก่อสร้าง	๕๐,๐๐๐	๕๐,๐๐๐	๕๐,๐๐๐	๕๐,๐๐๐	๕๐,๐๐๐	รูปแบบรายการงาน ก่อสร้าง ได้รับการ รับรองมาตรฐานเพิ่มขึ้น ร้อยละ ๘๐	รูปแบบรายการงาน ก่อสร้าง ได้รับการ รับรองมาตรฐานเพิ่มขึ้น ร้อยละ ๘๐	กองช่าง
๑๖๘	เงินชดเชยค่างานก่อสร้าง ตามสัญญาแบบปรับราคาได้ (ค่าK) (เพิ่มเติม ฉ.๒ พ.ศ.๒๕๖๑)	เพื่อจ่ายเป็นเงิน ค่าชดเชยค่างาน ก่อสร้างตาม สัญญาแบบปรับ	เงินชดเชยค่า งานก่อสร้างตาม สัญญาแบบปรับ ราคาได้ (ค่าK)	๒๐,๐๐๐	๒๐,๐๐๐	๒๐,๐๐๐	๒๐,๐๐๐	๒๐,๐๐๐	ตัวเลขดัชนีที่ใช้วัดการ เปลี่ยนแปลงของงาน ณ ระยะเวลาที่ ผู้รับเหมาก่อสร้างเปิดของ	ตัวเลขดัชนีที่ใช้วัดการ เปลี่ยนแปลงของงาน ณ ระยะเวลาที่ ผู้รับเหมาก่อสร้างเปิดของ	กองช่าง

แผนพัฒนาท้องถิ่น (พ.ศ. ๒๕๖๑ - ๒๕๖๕)

องค์การบริหารส่วนตำบลแหลมประดู่ อำเภอบ้านโพธิ์ จังหวัดฉะเชิงเทรา

ที่	โครงการ	วัตถุประสงค์	เป้าหมาย (ผลผลิตของ โครงการ)	งบประมาณและที่ผ่านมา					ตัวชี้วัด (KPI)	ผลที่คาดว่าจะได้รับ	หน่วยงาน รับผิดชอบ หลัก
				๒๕๖๑ (บาท)	๒๕๖๒ (บาท)	๒๕๖๓ (บาท)	๒๕๖๔ (บาท)	๒๕๖๕ (บาท)			
		ราคาได้ (ค่าK)							ประ ก ว ด ร า ค า ไ้ เปรียบเทียบกับระยะเวลา ที่ส่งงานในแต่ละงวด	ประ ก ว ด ร า ค า ไ้ เปรียบเทียบกับระยะเวลา ที่ส่งงานในแต่ละงวด	
๑๖๙	โครงการก่อสร้างถนน คอนกรีตเสริมเหล็กสาย ทางเข้าหมู่บ้านดอนศาลเจ้า หมู่ที่ ๑	เพื่อความสะดวก ในการสัญจรไป มา	ก่อสร้างถนน คอนกรีตเสริม เหล็กสาย ทางเข้าหมู่บ้าน ดอนศาลเจ้า หมู่ ที่ ๑	๐	๐	๓๐๐,๐๐๐	๓๐๐,๐๐๐	๓๐๐,๐๐๐	ความสะดวกสบายใน การคมนาคมเพิ่มขึ้น ร้อยละ ๘๐	ประชาชนสัญจรไปมา ได้สะดวกขึ้น	กองช่าง
๑๗๐	โครงการก่อสร้างถนน คอนกรีตเสริมเหล็กสาย คลองชลประทานสายใหญ่ (ฝั่งซ้าย) หมู่ที่ 4	เพื่อความสะดวก ในการสัญจรไป มา	ก่อสร้างถนนคอนกรีต เสริมเหล็กสายคลอง ชลประทานสายใหญ่ (ฝั่งซ้าย) หมู่ที่ 4	๐	๐	๔๐๐,๐๐๐	๔๐๐,๐๐๐	๔๐๐,๐๐๐	ความสะดวกสบายใน การคมนาคมเพิ่มขึ้น ร้อยละ ๘๐	ประชาชนสัญจรไปมา ได้สะดวกขึ้น	กองช่าง
๑๗๑	ค่าใช้จ่ายบำรุงรักษาและ ปรับปรุงที่ดินและสิ่งก่อสร้าง	เพื่อจ่ายเป็นค่าใช้จ่าย บำรุงรักษาและปรับปรุง ที่ดินและสิ่งก่อสร้าง เช่น ถนน สะพาน ซุด กระจายเสียงไร้สาย ฯลฯ	ค่าใช้จ่ายบำรุงรักษา และปรับปรุงที่ดินและ สิ่งก่อสร้าง	๗๐๐,๐๐๐	๗๐๐,๐๐๐	๗๐๐,๐๐๐	๗๐๐,๐๐๐	๗๐๐,๐๐๐	ความสะดวกสบายใน การคมนาคมเพิ่มขึ้น ร้อยละ ๘๐	ประชาชนสัญจรไปมา ได้สะดวกขึ้น	กองช่าง
๑๗๒	โครงการขุดลอกคูคลอง กำจัดวัชพืชคลองบางไผ่- วังเย็น,คลองเนินสระ,คลอง ชวดวังอู่,คลองหนองอ้อ ม.๑ (LSEP)	เพื่อกำจัดวัชพืช ให้น้ำไหลสะดวก ไม่ให้เกิดขวางทาง น้ำ	คลองบางไผ่-วัง เย็น,คลองเนิน สระ,คลองชวด วังอู่,คลองหนอง อ้อ ม.๑	๐	๒,๕๐๐,๐๐๐	๒,๕๐๐,๐๐๐	๒,๕๐๐,๐๐๐	๒,๕๐๐,๐๐๐	น้ำไหลสะดวกเพิ่มขึ้น ร้อยละ ๘๐	สามารถระบายน้ำได้ รวดเร็วขึ้นเมื่อเกิดฝน ตก	กองช่าง
๑๗๓	โครงการขุดลอกคูคลอง กำจัดวัชพืชคลองบางไผ่-วัง เย็น,คลองวังเย็น,คลองเนิน สระ ม.๒ (LSEP)	เพื่อกำจัดวัชพืช ให้น้ำไหลสะดวก ไม่ให้เกิดขวางทาง น้ำ	คลองบางไผ่-วัง เย็น,คลองวังเย็น ,คลองเนินสระ ม.๒	๐	๑,๕๐๐,๐๐๐	๑,๕๐๐,๐๐๐	๑,๕๐๐,๐๐๐	๑,๕๐๐,๐๐๐	น้ำไหลสะดวกเพิ่มขึ้น ร้อยละ ๘๐	สามารถระบายน้ำได้ รวดเร็วขึ้นเมื่อเกิดฝน ตก	กองช่าง
๑๗๔	โครงการขุดลอกคูคลอง กำจัดวัชพืชคลองเลียบบ ถนนสาย ๓๓๐๔ ม.๓ (LSEP)	เพื่อกำจัดวัชพืช ให้น้ำไหลสะดวก ไม่ให้เกิดขวางทาง น้ำ	คลองเลียบบ ถนนสาย ๓๓๐๔ ม.๓	๐	๓๐๐,๐๐๐	๓๐๐,๐๐๐	๓๐๐,๐๐๐	๓๐๐,๐๐๐	น้ำไหลสะดวกเพิ่มขึ้น ร้อยละ ๘๐	สามารถระบายน้ำได้ รวดเร็วขึ้นเมื่อเกิดฝน ตก	กองช่าง
๑๗๕	โครงการขุดลอกคูคลอง	เพื่อกำจัดวัชพืช	คลอง	๐	๔๐๐,๐๐๐	๔๐๐,๐๐๐	๔๐๐,๐๐๐	๔๐๐,๐๐๐	น้ำไหลสะดวกเพิ่มขึ้น	สามารถระบายน้ำได้	กองช่าง

ที่	โครงการ	วัตถุประสงค์	เป้าหมาย (ผลผลิตของ โครงการ)	งบประมาณและที่ผ่านมา					ตัวชี้วัด (KPI)	ผลที่คาดว่าจะได้รับ	หน่วยงาน รับผิดชอบ หลัก
				๒๕๖๑ (บาท)	๒๕๖๒ (บาท)	๒๕๖๓ (บาท)	๒๕๖๔ (บาท)	๒๕๖๕ (บาท)			
	กำจัดวัชพืชคลองท่าข้าม คลองเลียบบถนนสาย๓๓๐๔ ม.๔ (LSEP)	ให้น้ำไหลสะดวก ไม่ให้เกิดขวางทาง น้ำ	กำจัดวัชพืชคลอง ท่าข้ามคลองเลียบบ ถนนสาย๓๓๐๔						ร้อยละ ๘๐	รวดเร็วขึ้นเมื่อเกิดฝน ตก	
๑๗๖	โครงการขุดลอกคูคลองกำจัด วัชพืชคลองท่าข้าม คลองเลียบบถนนสาย ๓๓๐๔,คลองหนองอ้อ,คลอง วังอู่, คลองขวดวังอู่ ม.๕ (LSEP)	เพื่อกำจัดวัชพืช ให้น้ำไหลสะดวก ไม่ให้เกิดขวางทาง น้ำ	คลองท่าข้าม คลองเลียบบถนนสาย ๓๓๐๔,คลองหนอง อ้อ,คลองวังอู่, คลองขวดวังอู่ ม.๕	๐	๕๐๐,๐๐๐	๕๐๐,๐๐๐	๕๐๐,๐๐๐	๕๐๐,๐๐๐	น้ำไหลสะดวกเพิ่มขึ้น ร้อยละ ๘๐	สามารถระบายน้ำได้ รวดเร็วขึ้นเมื่อเกิดฝน ตก	กองช่าง
๑๗๗	โครงการขุดลอกคูคลอง กำจัดวัชพืชคลองท่าข้าม คลองเลียบบถนนสาย ๓๓๐๔ (LSEP)	เพื่อกำจัดวัชพืช ให้น้ำไหลสะดวก ไม่ให้เกิดขวางทาง น้ำ	คลองท่าข้าม คลองเลียบบถนน สาย ๓๓๐๔	๐	๔๐๐,๐๐๐	๔๐๐,๐๐๐	๔๐๐,๐๐๐	๔๐๐,๐๐๐	น้ำไหลสะดวกเพิ่มขึ้น ร้อยละ ๘๐	สามารถระบายน้ำได้ รวดเร็วขึ้นเมื่อเกิดฝน ตก	กองช่าง
รวม	๑๗๗ โครงการ	-	-	๕๘,๕๘๐,๐๐๐	๑๑๖,๘๒๐,๐๐๐	๑๒๙,๘๑๐,๐๐๐	๑๒๙,๘๑๐,๐๐๐	๑๒๙,๘๑๐,๐๐ ๐	-	-	-

**รายละเอียดโครงการพัฒนา
แผนพัฒนาท้องถิ่น(พ.ศ.๒๕๖๑ - ๒๕๖๕)
องค์การบริหารส่วนตำบลแหลมประดู่**

ก. ยุทธศาสตร์จังหวัดฉะเชิงเทรา ที่ ๔ พัฒนาสวัสดิการสังคม รวมทั้งเพิ่มประสิทธิภาพการรักษาความสงบเรียบร้อยและความปลอดภัยในชีวิตและทรัพย์สินของประชาชน ให้ครอบคลุมประชาชนทุกวัยอย่างทั่วถึง
ข. ยุทธศาสตร์การพัฒนาของ อปท. ในเขตจังหวัดฉะเชิงเทราที่ ๒ ด้านการจัดระเบียบชุมชน/สังคม และการรักษาความสงบเรียบร้อย
ยุทธศาสตร์การพัฒนาของอบต.แหลมประดู่ที่ ๒ ด้านการจัดระเบียบชุมชน/สังคม และการรักษาความสงบเรียบร้อย

๒.๑ แผนงานการรักษาความสงบภายใน

ที่	โครงการ	วัตถุประสงค์	เป้าหมาย (ผลผลิตของ โครงการ)	งบประมาณและที่มา					ตัวชี้วัด (KPI)	ผลลัพธ์ที่คาดว่าจะได้รับ	หน่วยงาน รับผิดชอบ หลัก
				๒๕๖๑ (บาท)	๒๕๖๒ (บาท)	๒๕๖๓ (บาท)	๒๕๖๔ (บาท)	๒๕๖๕ (บาท)			
๑	โครงการส่งเสริมสนับสนุน การดำเนินงาน อปพร.	เพื่อให้เกิดเครือข่าย ความร่วมมือของ อาสาสมัครด้านการ ป้องกันและบรรเทาสา ธารณภัยที่เข้มแข็ง กว้างขวาง และยั่งยืน	เพื่อจ่ายเป็นค่า ดำเนินการตาม โครงการส่งเสริม สนับสนุน	๑๐๐,๐๐๐	๑๐๐,๐๐๐	๑๐๐,๐๐๐	๑๐๐,๐๐๐	๑๐๐,๐๐๐	อปพร. มี ประสิทธิภาพในการ ทำงานเพิ่มขึ้นร้อยละ ๘๐	เกิดการขยายความ ร่วมมือของ อาสาสมัครด้านการ ป้องกันและบรรเทา สาธารณภัยที่เข้มแข็ง และยั่งยืน	สำนักงานปลัด
๒	โครงการจัดตั้งยามท้องถิ่น	เพื่อให้ประชาชนได้รับ ความปลอดภัยในชีวิต และทรัพย์สิน	จัดตั้งยาม ท้องถิ่น และ ออกตรวจเวร ยามภายใน ตำบล	๕๐,๐๐๐	๕๐,๐๐๐	๕๐,๐๐๐	๕๐,๐๐๐	๕๐,๐๐๐	ประชาชนมีความ ปลอดภัยในชีวิตและ ทรัพย์สินเพิ่มขึ้น ร้อยละ ๘๐	ประชาชน จำนวน ๒,๐๐๐ คน	สำนักงานปลัด

ที่	โครงการ	วัตถุประสงค์	เป้าหมาย (ผลผลิตของ โครงการ)	งบประมาณและที่มา					ตัวชี้วัด (KPI)	ผลลัพธ์ที่คาดว่าจะได้รับ	หน่วยงาน รับผิดชอบ หลัก
				๒๕๖๑ (บาท)	๒๕๖๒ (บาท)	๒๕๖๓ (บาท)	๒๕๖๔ (บาท)	๒๕๖๕ (บาท)			
๓	โครงการจ้างเหมา เจ้าหน้าที่ดูแลความ ปลอดภัยจราจรบริเวณสี่ แยกวัดศรีมงคล หมู่ที่ ๔	เพื่ออำนวยความสะดวก สะดวกและดูแลความ ปลอดภัยการจราจร บริเวณสี่แยกวัดศรี มงคลหมู่ที่ ๔	จ้างเหมา เจ้าหน้าที่ดูแล ความปลอดภัย จราจรบริเวณสี่ แยกวัดศรีมงคล หมู่ที่ ๔	๙๐,๐๐๐	๙๐,๐๐๐	๙๐,๐๐๐	๙๐,๐๐๐	๙๐,๐๐๐	ประชาชนมีความ ปลอดภัยในชีวิตและ ทรัพย์สินเพิ่มขึ้น ร้อยละ ๘๐	ประชาชนมีความ สะดวกและดูแลความ ปลอดภัยใน การจราจรบริเวณสี่ แยกวัดศรีมงคล	สำนักงานปลัด
๔	โครงการป้องกันและ บรรเทาสาธารณภัย	เพื่อป้องกันและ บรรเทาสาธารณภัย ต่างๆที่เกิดขึ้นภายใน ตำบล	ป้องกันและ ช่วยเหลือผู้ ประสบสาธารณ ภัยตำบลแหลม ประดู่ หมู่ ๑-๖	๒๕๐,๐๐๐	๒๕๐,๐๐๐	๒๕๐,๐๐๐	๒๕๐,๐๐๐	๒๕๐,๐๐๐	บรรเทาสาธารณภัย ได้ไม่น้อยกว่าร้อยละ ๘๐	สามารถป้องกันและ ช่วยเหลือราษฎร กรณีเกิดภัยต่างๆ ภายในตำบล	สำนักงานปลัด
๕	โครงการเฉพาะกิจป้องกัน และระงับอัคคีภัย	เพื่อป้องกันการ สูญเสียชีวิตและ ทรัพย์สิน	เพื่อจ่ายเป็น ค่าใช้จ่ายในการ ดำเนินโครงการ เฉพาะกิจ ป้องกันและ ระงับอัคคีภัย	๒๐๐,๐๐๐	๒๐๐,๐๐๐	๒๐๐,๐๐๐	๒๐๐,๐๐๐	๒๐๐,๐๐๐	ลดการสูญเสียใน ชีวิตและทรัพย์สินได้ ไม่น้อยกว่า ร้อย ละ ๘๐	ประชาชนมีความ ปลอดภัยในชีวิตและ ทรัพย์สิน	สำนักงานปลัด
๖	โครงการเกี่ยวกับการ ดำเนินการป้องกัน และลด อุบัติเหตุทางถนนในช่วง เทศกาลสำคัญ เช่น เทศกาลปีใหม่ เทศกาล สงกรานต์	เพื่อดำเนินการป้องกัน และลดอุบัติเหตุทาง ถนนในช่วงเทศกาล สำคัญภายในตำบล แหลมประดู่ หมู่ ๑-๖	เพื่อดำเนินการ ป้องกัน และลด อุบัติเหตุทาง ถนนในช่วง เทศกาลสำคัญ ภายในตำบล แหลมประดู่ หมู่ ๑-๖	๑๐๐,๐๐๐	๑๐๐,๐๐๐	๑๐๐,๐๐๐	๑๐๐,๐๐๐	๑๐๐,๐๐๐	บรรเทาอุบัติเหตุทาง ถนนได้ ไม่ น้อยละ ๘๐	สามารถป้องกัน และ ลดอุบัติเหตุทางถนน ในช่วงเทศกาลสำคัญ ต่างๆภายในตำบลได้	สำนักงานปลัด

แผนพัฒนาท้องถิ่น (พ.ศ. ๒๕๖๑ - ๒๕๖๕)

องค์การบริหารส่วนตำบลแหลมประดู่ อำเภอบ้านโพธิ์ จังหวัดฉะเชิงเทรา

ที่	โครงการ	วัตถุประสงค์	เป้าหมาย (ผลผลิตของ โครงการ)	งบประมาณและที่มา					ตัวชี้วัด (KPI)	ผลลัพธ์ที่คาดว่าจะได้รับ	หน่วยงาน รับผิดชอบ หลัก
				๒๕๖๑ (บาท)	๒๕๖๒ (บาท)	๒๕๖๓ (บาท)	๒๕๖๔ (บาท)	๒๕๖๕ (บาท)			
๗	โครงการจัดหาเรือ ท้องแบนช่วยเหลือ ประชาชนเวลาน้ำท่วม ประชาชนในตำบลแหลม ประดู่	เพื่อช่วยเหลือ ประชาชนกรณีน้ำท่วม สูงในพื้นที่	จัดหาเรือ ท้องแบน ช่วยเหลือ ประชาชน จำนวน ๑๐ ลำ	๕๐,๐๐๐	๕๐,๐๐๐	๕๐,๐๐๐	๕๐,๐๐๐	๕๐,๐๐๐	ประชาชนได้รับการ ช่วยเหลือได้ไม่น้อย กว่าร้อยละ ๘๐	เพื่อช่วยเหลือ ประชาชนกรณีน้ำ ท่วมสูงในพื้นที่	สำนักงานปลัด
๘	โครงการจัดหาเจ้าหน้าที่ ดูแลความสะดวกภายใน หมู่บ้าน หมู่ที่ ๒ (เพิ่มเติม ณ.๒ พ.ศ.๒๕๖๑)	เพื่อให้ประชาชนได้รับ ความปลอดภัยในชีวิต และทรัพย์สิน	จัดหาเจ้าหน้าที่ ดูแลความ สะดวกภายใน หมู่บ้าน หมู่ที่ ๒	๕,๐๐๐	๕,๐๐๐	๕,๐๐๐	๕,๐๐๐	๕,๐๐๐	ประชาชนมีความ ปลอดภัยในชีวิตและ ทรัพย์สินเพิ่มขึ้น ร้อยละ ๘๐	การป้องกันและ บรรเทาสาธารณภัยที่ เข้มแข็งและยั่งยืน	สำนักงานปลัด
๙	โครงการจัดระเบียบการ ขับซ็รจกัรยานยนต์ ภายในหมู่บ้าน หมู่ที่ ๒ (เพิ่มเติม ณ.๒ พ.ศ.๒๕๖๑)	เพื่อจัดระเบียบการขับ ซ็รจกัรยานยนต์ ภายในหมู่บ้าน	จัดระเบียบการ ขับซ็ รถจักรยานยนต์ ภายในหมู่บ้าน หมู่ที่ ๒	๕,๐๐๐	๕,๐๐๐	๕,๐๐๐	๕,๐๐๐	๕,๐๐๐	ประชาชนมีความ ปลอดภัยในชีวิตและ ทรัพย์สินเพิ่มขึ้น ร้อยละ ๘๐	รถจักรยานยนต์ ภายในหมู่บ้านได้รับ การจัดระเบียบ	สำนักงานปลัด
๑๐	โครงการควบคุมรถสิบล้อ วิ่งเร็วและไม่เป็นเวลา หมู่ที่ ๓ (เพิ่มเติม ณ.๒ พ.ศ.๒๕๖๑)	เพื่อจัดระเบียบรถสิบล้อ ที่วิ่งเร็วและไม่เป็น เวลา	จัดระเบียบรถ สิบล้อที่วิ่งเร็ว และไม่เป็นเวลา หมู่ที่ ๓	๐	๐	๐	๐	๐	ประชาชนมีความ ปลอดภัยในชีวิตและ ทรัพย์สินเพิ่มขึ้น ร้อยละ ๘๐	ประชาชนมีจิตวิิตความ เป็นอยู่ที่ดีขึ้น	สำนักงานปลัด
๑๑	โครงการตัดต้นไม้บริเวณ ทางแยก หมู่ที่ ๓ (เพิ่มเติม ณ.๒ พ.ศ.๒๕๖๑)	เพื่อตัดต้นไม้บริเวณ ทางแยกที่บดบัง การจราจร	ตัดต้นไม้บริเวณ ทางแยก หมู่ที่ ๓	๕,๐๐๐	๕,๐๐๐	๕,๐๐๐	๕,๐๐๐	๕,๐๐๐	ประชาชนมีความ ปลอดภัยในชีวิตและ ทรัพย์สินเพิ่มขึ้น ร้อยละ ๘๐	ประชาชนมีจิตวิิตความ เป็นอยู่ที่ดีขึ้น	สำนักงานปลัด

ที่	โครงการ	วัตถุประสงค์	เป้าหมาย (ผลผลิตของ โครงการ)	งบประมาณและที่มา					ตัวชี้วัด (KPI)	ผลลัพธ์ที่คาดว่าจะได้รับ	หน่วยงาน รับผิดชอบ หลัก
				๒๕๖๑ (บาท)	๒๕๖๒ (บาท)	๒๕๖๓ (บาท)	๒๕๖๔ (บาท)	๒๕๖๕ (บาท)			
๑ ๒	โครงการจัดระเบียบป้าย โฆษณาบังกการจราจร บริเวณสี่แยก หมู่ที่๓ (เพิ่มเติม ฉ.๒ พ.ศ.๒๕๖๑)	เพื่อให้ประชาชนได้รับ ความปลอดภัยในชีวิต และทรัพย์สิน	จัดระเบียบป้าย โฆษณาบง การจราจร บริเวณสี่แยก หมู่ที่๓	๕,๐๐๐	๕,๐๐๐	๕,๐๐๐	๕,๐๐๐	๕,๐๐๐	ประชาชนมีความ ปลอดภัยในชีวิตและ ทรัพย์สินเพิ่มขึ้น ร้อยละ ๘๐	ประชาชนมีชีวิตความ เป็นอยู่ที่ดีขึ้น	สำนักงานปลัด
๑ ๓	โครงการจัดระเบียบรถสิบล้อ บังกการจราจร หมู่ที่ ๓ (เพิ่มเติม ฉ.๒ พ.ศ.๒๕๖๑)	เพื่อให้ประชาชนได้รับ ความปลอดภัยในชีวิต และทรัพย์สิน	จัดระเบียบรถ สิบล้อ บัง การจราจร หมู่ที่ ๓	๐	๐	๐	๐	๐	ประชาชนมีความ ปลอดภัยในชีวิตและ ทรัพย์สินเพิ่มขึ้น ร้อยละ ๘๐	ประชาชนมีชีวิตความ เป็นอยู่ที่ดีขึ้น	สำนักงานปลัด
๑ ๔	โครงการจัดการจราจร บริเวณสี่แยกวัดศรีมงคล หมู่ที่ ๓ (เพิ่มเติม ฉ.๒ พ.ศ.๒๕๖๑)	เพื่อให้ประชาชนได้รับ ความปลอดภัยในชีวิต และทรัพย์สิน	จัดการจราจร บริเวณสี่แยกวัด ศรี ม ง ค ล หมู่ที่ ๓	๕,๐๐๐	๕,๐๐๐	๕,๐๐๐	๕,๐๐๐	๕,๐๐๐	ประชาชนมีความ ปลอดภัยในชีวิตและ ทรัพย์สินเพิ่มขึ้น ร้อยละ ๘๐	ประชาชนมีชีวิตความ เป็นอยู่ที่ดีขึ้น	สำนักงานปลัด
๑ ๕	โครงการควบคุมรถสิบล้อ วิ่งเร็ว หมู่ที่ ๔ (เพิ่มเติม ฉ.๒ พ.ศ.๒๕๖๑)	เพื่อให้ประชาชนได้รับ ความปลอดภัยในชีวิต และทรัพย์สิน	จัดระเบียบรถ สิบล้อที่วิ่งเร็ว หมู่ที่ ๔	๐	๐	๐	๐	๐	ประชาชนมีความ ปลอดภัยในชีวิตและ ทรัพย์สินเพิ่มขึ้น ร้อยละ ๘๐	ประชาชนมีชีวิตความ เป็นอยู่ที่ดีขึ้น	สำนักงานปลัด
๑ ๖	โครงการจัดระเบียบ รถบรรทุก(สิบล้อ) วิ่งมาก หมู่ที่ ๕ (เพิ่มเติม ฉ.๒ พ.ศ.๒๕๖๑)	เพื่อให้ประชาชนได้รับ ความปลอดภัยในชีวิต และทรัพย์สิน	จัดระเบียบ รถบรรทุก (สิบล้อ) วิ่งมาก หมู่ที่ ๕	๐	๐	๐	๐	๐	ประชาชนมีความ ปลอดภัยในชีวิตและ ทรัพย์สินเพิ่มขึ้น ร้อยละ ๘๐	ประชาชนมีชีวิตความ เป็นอยู่ที่ดีขึ้น	สำนักงานปลัด
๑ ๗	โครงการจัดเวลาให้ รถบรรทุก(รถสิบล้อ) วิ่ง หมู่ที่ ๕ (เพิ่มเติม ฉ.๒ พ.ศ.๒๕๖๑)	เพื่อให้ประชาชนได้รับ ความปลอดภัยในชีวิต และทรัพย์สิน	จัดเวลาให้ รถบรรทุก(รถสิบล้อ)วิ่ง	๐	๐	๐	๐	๐	ประชาชนมีความ ปลอดภัยในชีวิตและ ทรัพย์สินเพิ่มขึ้น ร้อยละ ๘๐	ประชาชนมีชีวิตความ เป็นอยู่ที่ดีขึ้น	สำนักงานปลัด

แผนพัฒนาท้องถิ่น (พ.ศ. ๒๕๖๑ - ๒๕๖๕)

องค์การบริหารส่วนตำบลแหลมประดู่ อำเภอบ้านโพธิ์ จังหวัดฉะเชิงเทรา

ที่	โครงการ	วัตถุประสงค์	เป้าหมาย (ผลผลิตของ โครงการ)	งบประมาณและที่มา					ตัวชี้วัด (KPI)	ผลลัพธ์ที่คาดว่าจะได้รับ	หน่วยงาน รับผิดชอบ หลัก
				๒๕๖๑ (บาท)	๒๕๖๒ (บาท)	๒๕๖๓ (บาท)	๒๕๖๔ (บาท)	๒๕๖๕ (บาท)			
๑๘	อุดหนุนอำเภอบ้านโพธิ์ช่วยเหลือผู้ประสบภัยแล้ง	เพื่อให้ประชาชนมีน้ำอุปโภค - บริโภค	ช่วยเหลือผู้ประสบภัยแล้งภายในตำบลแหลมประดู่	๒๐,๐๐๐	๒๐,๐๐๐	๒๐,๐๐๐	๒๐,๐๐๐	๒๐,๐๐๐	ประชาชนได้รับการช่วยเหลือน้ำอุปโภค-บริโภคได้ไม่น้อยกว่า ร้อยละ ๘๐	ชาวตำบลแหลมประดู่ มีน้ำอุปโภค-บริโภค	สำนักงานปลัด
รวม	๑๘ โครงการ	-	-	๘๘๕,๐๐๐	๘๘๕,๐๐๐	๘๘๕,๐๐๐	๘๘๕,๐๐๐	๘๘๕,๐๐๐	-	-	-

๒.๒ แผนงานการศึกษา

ที่	โครงการ	วัตถุประสงค์	เป้าหมาย (ผลผลิตของ โครงการ)	งบประมาณและที่มา					ตัวชี้วัด (KPI)	ผลลัพธ์ที่คาดว่าจะได้รับ	หน่วยงาน รับผิดชอบ หลัก
				๒๕๖๑ (บาท)	๒๕๖๒ (บาท)	๒๕๖๓ (บาท)	๒๕๖๔ (บาท)	๒๕๖๕ (บาท)			
๑	โครงการฝึกอบรมป้องกันและแก้ไขปัญหาเสพติดภายในตำบลแหลมประดู่ หมู่ที่ ๑-๖	เพื่อให้หมู่บ้านน่าอยู่ปลอดภัยจากยาเสพติด	ฝึกอบรมป้องกันและแก้ไขปัญหาเสพติดภายในตำบลแหลมประดู่ หมู่ที่ ๑-๖	๕๐,๐๐๐	๕๐,๐๐๐	๕๐,๐๐๐	๕๐,๐๐๐	๕๐,๐๐๐	ปัญหาเสพติดลดลงไม่น้อยกว่าร้อยละ ๘๐	หมู่บ้านน่าอยู่เป็นที่ชื่นชมของผู้พบเห็น	สำนักงานปลัด, กองการศึกษาฯ, กองสาธารณสุข
รวม	๑ โครงการ	-	-	๕๐,๐๐๐	๕๐,๐๐๐	๕๐,๐๐๐	๕๐,๐๐๐	๕๐,๐๐๐	-	-	-

๒.๓ แผนงานการสาธารณสุข

ที่	โครงการ	วัตถุประสงค์	เป้าหมาย (ผลผลิตของ โครงการ)	งบประมาณและที่มา					ตัวชี้วัด (KPI)	ผลลัพธ์ที่คาดว่าจะได้รับ	หน่วยงาน รับผิดชอบ หลัก
				๒๕๖๑ (บาท)	๒๕๖๒ (บาท)	๒๕๖๓ (บาท)	๒๕๖๔ (บาท)	๒๕๖๕ (บาท)			
๑	โครงการจัดระเบียบร้านค้าในชุมชนภายในตำบลแหลมประดู่หมู่ที่ ๑-๖	เพื่อความเป็นระเบียบเรียบร้อยของชุมชน	จัดระเบียบร้านค้าในชุมชนภายในตำบลแหลมประดู่	๐	๓๐๐,๐๐๐	๓๐๐,๐๐๐	๓๐๐,๐๐๐	๓๐๐,๐๐๐	ชุมชนมีระเบียบเรียบร้อยเพิ่มขึ้นร้อยละ ๖๐	ชุมชนมีความเป็นระเบียบเรียบร้อย	กองสาธารณสุข
๒	โครงการประกวดหมู่บ้านน่าอยู่ /หมู่บ้านเศรษฐกิจพอเพียงภายในตำบลแหลมประดู่ หมู่ที่ ๑-๖	เพื่อให้หมู่บ้านน่าอยู่	จัดประกวดหมู่บ้านน่าอยู่ภายในตำบลแหลมประดู่	๐	๖๐,๐๐๐	๖๐,๐๐๐	๖๐,๐๐๐	๖๐,๐๐๐	หมู่บ้านหน้าอยู่และมีคุณภาพชีวิตที่ดีเพิ่มขึ้นร้อยละ ๖๐	หมู่บ้านน่าอยู่เป็นที่ชื่นชมของผู้พบเห็น	กองสาธารณสุข
รวม	๒ โครงการ	-	-	๐	๓๖๐,๐๐๐	๓๖๐,๐๐๐	๓๖๐,๐๐๐	๓๖๐,๐๐๐	-	-	-

๒.๔ แผนงานเคหะและชุมชน

ที่	โครงการ	วัตถุประสงค์	เป้าหมาย (ผลผลิตของ โครงการ)	งบประมาณและที่มา					ตัวชี้วัด (KPI)	ผลลัพธ์ที่คาดว่าจะได้รับ	หน่วยงาน รับผิดชอบ หลัก
				๒๕๖๑ (บาท)	๒๕๖๒ (บาท)	๒๕๖๓ (บาท)	๒๕๖๔ (บาท)	๒๕๖๕ (บาท)			
๑	โครงการติดตั้งกล่องวงจรปิดภายในตำบล (บริเวณจุดเสี่ยง)	เพื่อความปลอดภัยในชีวิตและทรัพย์สินของประชาชน	ติดตั้งกล่องวงจรปิดภายในตำบล (บริเวณจุดเสี่ยง)	๘๐๐,๐๐๐	๘๐๐,๐๐๐	๘๐๐,๐๐๐	๘๐๐,๐๐๐	๘๐๐,๐๐๐	ประชาชนมีความปลอดภัยในชีวิตและทรัพย์สินเพิ่มขึ้นร้อยละ ๘๐	ประชาชนมีความปลอดภัยในชีวิตและทรัพย์สินมากขึ้น	กองช่าง

ที่	โครงการ	วัตถุประสงค์	เป้าหมาย (ผลผลิตของ โครงการ)	งบประมาณและที่มา					ตัวชี้วัด (KPI)	ผลลัพธ์ที่คาดว่าจะได้รับ	หน่วยงาน รับผิดชอบ หลัก
				๒๕๖๑ (บาท)	๒๕๖๒ (บาท)	๒๕๖๓ (บาท)	๒๕๖๔ (บาท)	๒๕๖๕ (บาท)			
๒	โครงการติดตั้งป้าย จราจร สัญญาณไฟ ป้ายบอก สถานที่ ภายในตำบล แหลมประดู่ หมู่ที่ ๑-๖	เพื่อให้ประชาชนได้รับ ความปลอดภัยในชีวิตและ ทรัพย์สิน	ติดตั้งป้าย จราจร สัญญาณไฟ ป้ายบอกสถานที่ ภายในตำบล แหลมประดู่ หมู่ที่ ๑-๖	๐	๒๐๐,๐๐๐	๒๐๐,๐๐๐	๒๐๐,๐๐๐	๒๐๐,๐๐๐	ประชาชนมี ความปลอดภัย ในชีวิตและ ทรัพย์สิน เพิ่มขึ้นร้อยละ ๖๐	ประชาชนมีความ ปลอดภัยในชีวิต และทรัพย์สิน	กองช่าง
๓	โครงการติดตั้งป้ายเตือน ความเร็ว ป้ายสัญญาณ จราจรภายในหมู่บ้านใน ตำบลแหลมประดู่ หมู่ที่ ๑-๖	เพื่อให้ประชาชนได้รับ ความปลอดภัยในชีวิตและ ทรัพย์สิน	ติดตั้งป้ายเตือน ความเร็ว ป้าย สัญญาณจราจร ภายในหมู่บ้าน ในตำบลแหลม ประดู่ หมู่ที่ ๑- ๖	๐	๑๐๐,๐๐๐	๑๐๐,๐๐๐	๑๐๐,๐๐๐	๑๐๐,๐๐๐	ประชาชนมี ความปลอดภัย ในชีวิตและ ทรัพย์สิน เพิ่มขึ้นร้อยละ ๖๐	ประชาชนมีความ ปลอดภัยในชีวิต และทรัพย์สิน	กองช่าง
๔	โครงการก่อสร้างจุดพัก ตำรวจชุมชน อปพร.	เพื่อให้ประชาชนได้รับ ความปลอดภัยในชีวิตและ ทรัพย์สิน	ก่อสร้างจุดพัก ตำรวจชุมชน และอปพร. ภายในตำบล แหลมประดู่	๐	๒๐๐,๐๐๐	๒๐๐,๐๐๐	๒๐๐,๐๐๐	๒๐๐,๐๐๐	ประชาชนมี ความปลอดภัย ในชีวิตและ ทรัพย์สิน เพิ่มขึ้นร้อยละ ๖๐	ประชาชน จำนวน ๒,๐๐๐ คน	กองช่าง
รวม	๔ โครงการ	-	-	๘๐๐,๐๐๐	๑,๓๐๐,๐๐๐	๑,๓๐๐,๐๐๐	๑,๓๐๐,๐๐๐	๑,๓๐๐,๐๐๐	-	-	-

**รายละเอียดโครงการพัฒนา
แผนพัฒนาท้องถิ่น (พ.ศ. ๒๕๖๑ - ๒๕๖๕)
องค์การบริหารส่วนตำบลแหลมประดู่**

ก. ยุทธศาสตร์จังหวัดฉะเชิงเทรา ที่ ๕ อนุรักษ์ ฟื้นฟู และบริหารจัดการทรัพยากรธรรมชาติและสิ่งแวดล้อมอย่างบูรณาการ มีประสิทธิภาพ และเป็นธรรม
ตอบสนองต่อการพัฒนาที่ยั่งยืน

ข. ยุทธศาสตร์การพัฒนาของ อปท. ในเขตจังหวัดฉะเชิงเทรา ที่ ๓. ยุทธศาสตร์การพัฒนาด้านการบริหารจัดการทรัพยากรธรรมชาติและสิ่งแวดล้อมอย่างยั่งยืน
ยุทธศาสตร์การพัฒนาของ อบต. แหลมประดู่ ที่ ๓. การพัฒนาด้านการบริหารจัดการทรัพยากรธรรมชาติและสิ่งแวดล้อมอย่างยั่งยืน

๓.๑ แผนงานการเกษตร

ที่	โครงการ	วัตถุประสงค์	เป้าหมาย (ผลผลิตของ โครงการ)	งบประมาณและที่มา					ตัวชี้วัด (KPI)	ผลลัพธ์ที่คาดว่าจะได้รับ	หน่วยงาน รับผิดชอบ หลัก
				๒๕๖๑ (บาท)	๒๕๖๒ (บาท)	๒๕๖๓ (บาท)	๒๕๖๔ (บาท)	๒๕๖๕ (บาท)			
๑	โครงการส่งเสริมการเกษตรตามทางเลือกภายในตำบล	เพื่อให้เกษตรกรมีช่องทางการประกอบอาชีพเสริมตามทางเลือก	ส่งเสริมเกษตรกรตามทางเลือก	๐	๖๐,๐๐๐	๖๐,๐๐๐	๖๐,๐๐๐	๖๐,๐๐๐	เกษตรกรมีรายได้รายได้เพิ่มขึ้นร้อยละ ๘๐	เกษตรกรมีช่องทางการประกอบอาชีพเสริมมากขึ้น	สำนักงานปลัด
๒	โครงการป่าชุมชน	เพื่อให้เกิดความร่มรื่นริมถนน และลดมลภาวะเป็นพิษ	ปลูกต้นไม้ริมถนน/ที่สาธารณะภายในตำบลแหลมประดู่	๐	๕๐,๐๐๐	๕๐,๐๐๐	๕๐,๐๐๐	๕๐,๐๐๐	ภูมิทัศน์ตำบลแหลมประดู่ร่มรื่นเพิ่มขึ้นร้อยละ ๘๐	ตำบลมีการจัดการสิ่งแวดล้อมที่ดี	สำนักงานปลัด
๓	โครงการส่งเสริมการผลิตเครื่องล่อแมลง ม.๑,ม.๒ ม.๓,ม.๔,ม.๕,ม.๖ (LSEP)	เพื่อป้องกันแมลงมาทำลายต้นข้าว	ประชาชนในเขต อบต. แหลมประดู่และหน่วยงานที่เกี่ยวข้อง	๐	๓๐๐,๐๐๐	๓๐๐,๐๐๐	๓๐๐,๐๐๐	๓๐๐,๐๐๐	ป้องกันแมลงมาทำลายต้นข้าวเพิ่มขึ้นร้อยละ ๘๐	-ลดปัญหาโรคที่เกิดจากแมลง -ลดการใช้สารเคมีในการกำจัดแมลง	สำนักงานปลัด
๔	โครงการส่งเสริมศูนย์บริหารจัดการศัตรูพืชชุมชน ม.๑,ม.๒,ม.๓,ม.๔,ม.๕,ม.๖(LSEP)	เพื่อส่งเสริมให้ศูนย์ฯ รวมประชากรที่ต้องการมีความรู้ในการบริหารจัดการศัตรูพืชให้น้อยลงทำให้ผลผลิตทางการเกษตรมากขึ้น	ประชาชนในเขต อบต. แหลมประดู่และหน่วยงานที่เกี่ยวข้อง	๐	๒๐๐,๐๐๐	๒๐๐,๐๐๐	๒๐๐,๐๐๐	๒๐๐,๐๐๐	ผลผลิตทางการเกษตรเพิ่มขึ้นร้อยละ ๘๐	ประชาชนได้เรียนรู้จากการที่ได้เข้ามาในศูนย์ฯ เกี่ยวกับจัดการศัตรูพืช	สำนักงานปลัด

๕	ประสานงานหน่วยงาน ทางด้านการเกษตรตรวจ สอบสภาพปัญหาวิธีการ แก้ไข ม.๑,ม.๒,ม.๓,ม.๔ ม.๕,ม.๖(LSEP)	เพื่อให้เกิดการบูรณาการ ร่วมกันระหว่างหน่วยงาน	ประชาชนในเขต อบต. แหลมประดู่และ หน่วยงานที่ เกี่ยวข้อง	๐	๑๐๐,๐๐๐	๑๐๐,๐๐๐	๑๐๐,๐๐๐	๑๐๐,๐๐๐	เกิดการบูรณาการ ร่วมกันระหว่าง หน่วยงานเพิ่มขึ้น ร้อยละ ๘๐	สามารถที่จะ ดำเนินการในพื้นที่ ให้มีประสิทธิภาพ ยิ่งขึ้น	สำนักงานปลัด
รวม	๕ โครงการ	-	-	๐	๗๑๐,๐๐๐	๗๑๐,๐๐๐	๗๑๐,๐๐๐	๗๑๐,๐๐๐	-	-	-

๓.๒ แผนงานการศึกษา

ที่	โครงการ	วัตถุประสงค์	เป้าหมาย (ผลผลิตของ โครงการ)	งบประมาณและที่มา					ตัวชี้วัด (KPI)	ผลลัพธ์ที่คาด ว่า จะได้รับ	หน่วยงาน รับผิดชอบ หลัก
				๒๕๖๑ (บาท)	๒๕๖๒ (บาท)	๒๕๖๓ (บาท)	๒๕๖๔ (บาท)	๒๕๖๕ (บาท)			
๑	โครงการปรับปรุง สภาพแวดล้อม ภายในโรงเรียนทั้ง ๓ โรงเรียนภายในตำบล	เพื่อพัฒนาสภาพ แวดล้อมในการเรียนรู้	ปรับปรุง สภาพแวดล้อม โรงเรียนภายใน ตำบล แหลม ประดู่	๐	๗๐,๐๐๐	๗๐,๐๐๐	๗๐,๐๐๐	๗๐,๐๐๐	สภาพแวดล้อมดี เพิ่มขึ้นร้อยละ ๘๐	สภาพแวดล้อม เอื้อต่อการ เรียนรู้	กองการศึกษา
รวม	๑ โครงการ	-	-	๐	๗๐,๐๐๐	๗๐,๐๐๐	๗๐,๐๐๐	๗๐,๐๐๐	-	-	-

๓.๓ แผนงานการสาธารณสุข

ที่	โครงการ	วัตถุประสงค์	เป้าหมาย (ผลผลิตของ โครงการ)	งบประมาณและที่มา					ตัวชี้วัด (KPI)	ผลลัพธ์ที่คาดว่า จะได้รับ	หน่วยงาน รับผิดชอบ หลัก
				๒๕๖๑ (บาท)	๒๕๖๒ (บาท)	๒๕๖๓ (บาท)	๒๕๖๔ (บาท)	๒๕๖๕ (บาท)			
๑	โครงการเยาวชนรัก สิ่งแวดล้อม	เพื่อปลูกฝังจิตสำนึกให้กับ เยาวชนรักสิ่งแวดล้อม	สนับสนุนการจัด กิจกรรมการ อนุรักษ์สิ่งแวดล้อม	๔๐,๐๐๐	๔๐,๐๐๐	๔๐,๐๐๐	๔๐,๐๐๐	๔๐,๐๐๐	เยาวชนรัก สิ่งแวดล้อม เพิ่มขึ้นร้อยละ๘๐	ตำบลมีการจัดการ สิ่งแวดล้อมที่ดี	กองสาธารณสุข
๒	โครงการส่งเสริมการศึกษาวิจัย ปฏิบัติการทรัพยากรธรรมชาติและ สิ่งแวดล้อม	เพื่อศึกษาวิจัยปฏิบัติการ ทรัพยากรธรรมชาติและ สิ่งแวดล้อม	ศึกษาวิจัยปฏิบัติการ ทรัพยากรธรรมชาติและ สิ่งแวดล้อม	๐	๕๐,๐๐๐	๕๐,๐๐๐	๕๐,๐๐๐	๕๐,๐๐๐	ประสิทธิภาพการ ทำงานเพิ่มขึ้น ร้อยละ ๘๐	มีนวัตกรรมใหม่ ๆ ในการ ปฏิบัติการ ทรัพยากรธรรมชาติและ สิ่งแวดล้อม	กองสาธารณสุข

ที่	โครงการ	วัตถุประสงค์	เป้าหมาย (ผลผลิตของ โครงการ)	งบประมาณและที่มา					ตัวชี้วัด (KPI)	ผลลัพธ์ที่คาดว่าจะได้รับ	หน่วยงาน รับผิดชอบ หลัก
				๒๕๖๑ (บาท)	๒๕๖๒ (บาท)	๒๕๖๓ (บาท)	๒๕๖๔ (บาท)	๒๕๖๕ (บาท)			
๓	โครงการส่งเสริม ปรับปรุง แก้ไข อนุรักษ์ฟื้นฟูสิ่งแวดล้อมและ ทรัพยากรธรรมชาติ แหล่ง ท่องเที่ยว และปรับปรุง ทัศนียภาพ และส่งเสริมการ แก้ไขปัญหาภาวะโลกร้อน	เพื่อส่งเสริม ปรับปรุง แก้ไข อนุรักษ์ฟื้นฟู สิ่งแวดล้อม และ ทรัพยากรธรรมชาติ แหล่ง ท่องเที่ยว และปรับปรุง ทัศนียภาพ และส่งเสริมการ แก้ไขปัญหาภาวะโลกร ร้อน	ส่งเสริม ปรับปรุง แก้ไข อนุรักษ์ฟื้นฟู สิ่งแวดล้อม และ ทรัพยากรธรรมชาติ แหล่งท่องเที่ยว และ ปรับปรุงทัศนียภาพ และส่งเสริมการแก้ไข ปัญหาภาวะโลกร้อน ภายในตำบลแหลม ประดู่หมู่ ที่ ๑-๖	๘๐,๐๐๐	๘๐,๐๐๐	๘๐,๐๐๐	๘๐,๐๐๐	๘๐,๐๐๐	ทรัพยากรธรรมชาติ ได้รับการดูแล เพิ่มขึ้นร้อยละ๘๐	มีนวัตกรรมใหม่ ๆ ใน การปฏิบัติ การ ทรัพยากรธรรมชาติและ สิ่งแวดล้อม	กองสาธารณสุข
๔	โครงการก่อสร้างเตาเผาขยะ ประจำหมู่บ้านหมู่ที่ ๑ - ๖ ตำบลแหลมประดู่	เพื่อให้ตำบลสะอาดปลอด จาก มลภาวะเป็นพิษ	ก่อสร้างเตาเผาขยะ ประจำหมู่บ้านหมู่ที่ ๑ - ๖ ตำบลแหลมประดู่	๐	๒๕๐,๐๐๐	๒๕๐,๐๐๐	๒๕๐,๐๐๐	๒๕๐,๐๐๐	มลพิษลดลงได้ไม่ น้อยกว่า ร้อยละ ๘๐	ตำบลสะอาดปลอด จาก มลภาวะเป็น พิษ	กองสาธารณสุข
รวม	๔ โครงการ	-	-	๑๒๐,๐๐๐	๔๒๐,๐๐๐	๔๒๐,๐๐๐	๔๒๐,๐๐๐	๔๒๐,๐๐๐	-	-	-

-

๓.๔ แผนงานเคหะและชุมชน

โครงการ	วัตถุประสงค์	เป้าหมาย (ผลผลิตของ โครงการ)	งบประมาณและที่มา					ตัวชี้วัด (KPI)	ผลลัพธ์ที่คาดว่าจะได้รับ	หน่วยงาน รับผิดชอบ หลัก
			๒๕๖๑ (บาท)	๒๕๖๒ (บาท)	๒๕๖๓ (บาท)	๒๕๖๔ (บาท)	๒๕๖๕ (บาท)			
โครงการปรับปรุงภูมิทัศน์ ตำบลแหลมประดู่ หมู่ที่ ๑-๖	เพื่อให้เกิดความร่ม รื่นริมถนน และลด มลภาวะเป็นพิษ	เพื่อจ่ายเป็น ค่าใช้จ่ายในการ ดำเนินโครงการ ปรับปรุงภูมิ ทัศน์ เช่น กำจัด วัชพืชข้างทาง หรือที่สาธารณะ ฯลฯ ในตำบล แหลมประดู่ หมู่ ๑-หมู่ ๖	๑๐๐,๐๐๐	๑๐๐,๐๐๐	๑๐๐,๐๐๐	๑๐๐,๐๐๐	๑๐๐,๐๐๐	ภูมิทัศน์ตำบล แหลมประดู่ร่ม รื่นเพิ่มขึ้นร้อยละ ๘๐	ปรับปรุงภูมิทัศน์ สถานที่สำคัญภาย ตำบลแหลมประดู่ หมู่ที่ ๑-๖	กองช่าง
โครงการกั้นเขตสาธารณะ ประโยชน์ หมู่ที่ ๑-๖	เพื่อป้องกันการบุกรุก ที่สาธารณะ	กั้นเขตที่สาธารณะ หมู่ที่ ๑-๖	๐	๕๐,๐๐๐	๕๐,๐๐๐	๕๐,๐๐๐	๕๐,๐๐๐	การบุกรุกที่ สาธารณะลดลง ร้อยละ ๖๐	ป้องกันการบุกรุกที่ สาธารณะ	กองช่าง
๒ โครงการ	-	-	๑๐๐,๐๐๐	๑๕๐,๐๐๐	๑๕๐,๐๐๐	๑๕๐,๐๐๐	๑๕๐,๐๐๐	-	-	-

**รายละเอียดโครงการพัฒนา
แผนพัฒนาท้องถิ่น (พ.ศ.๒๕๖๑ - ๒๕๖๕)
องค์การบริหารส่วนตำบลแหลมประดู่**

ก. ยุทธศาสตร์จังหวัดฉะเชิงเทรา ที่ ๔. พัฒนาสวัสดิการสังคม รวมทั้งเพิ่มประสิทธิภาพการรักษาความสงบเรียบร้อยและความปลอดภัยในชีวิตและทรัพย์สินของประชาชน ให้ครอบคลุมประชาชนทุกวัยอย่างทั่วถึง

ข. ยุทธศาสตร์การพัฒนาของ อปท.ในเขตจังหวัดฉะเชิงเทรา ที่ ๔ การส่งเสริมคุณภาพชีวิต การศึกษา ศิลปะ วัฒนธรรม ประเพณี และภูมิปัญญาท้องถิ่นและเทิดทูน พิทักษ์รักษาสถาบันชาติ ศาสนา พระมหากษัตริย์

ยุทธศาสตร์การพัฒนาของ อบต.แหลมประดู่ ที่ ๔ การส่งเสริมคุณภาพชีวิต การศึกษา ศิลปะ วัฒนธรรม ประเพณี และภูมิปัญญาท้องถิ่นและเทิดทูน พิทักษ์รักษาสถาบันชาติ ศาสนา พระมหากษัตริย์
๔.๑ แผนงานบริหารทั่วไป

ที่	โครงการ	วัตถุประสงค์	เป้าหมาย (ผลผลิตของ โครงการ)	งบประมาณและที่มา					ตัวชี้วัด (KPI)	ผลลัพธ์ที่คาดว่าจะได้รับ	หน่วยงาน รับผิดชอบหลัก
				๒๕๖๑ (บาท)	๒๕๖๒ (บาท)	๒๕๖๓ (บาท)	๒๕๖๔ (บาท)	๒๕๖๕ (บาท)			
๑	ค่าพวงมาลัย ช่อดอกไม้ กระเช้าดอกไม้และพวงมาลา	เพื่อใช้สำหรับพิธีการในวันสำคัญต่างๆ ตามวาระและโอกาสที่จำเป็น และมีความสำคัญ	เพื่อจ่ายเป็นค่าใช้จ่ายสำหรับพิธีการในวันสำคัญต่างๆ ตามวาระและโอกาสที่จำเป็น และมีความสำคัญ	๕,๐๐๐	๕,๐๐๐	๕,๐๐๐	๕,๐๐๐	๕,๐๐๐	การเข้าร่วมกิจกรรมวันสำคัญรัฐพิธีเพิ่มขึ้นร้อยละ ๘๐	ค่าใช้จ่ายสำหรับพิธีการในวันสำคัญต่างๆ ตามวาระและโอกาสที่จำเป็นและมีความสำคัญ	สำนักงานปลัด
๒	โครงการจัดงานวันพ่อแห่งชาติ	เพื่อเป็นการแสดงความจงรักภักดี ความสำนึกในพระมหากรุณาธิคุณและความสามัคคีของประชาชนทุกหมู่เหล่า	เพื่อจ่ายเป็นค่าใช้จ่ายในการดำเนินโครงการจัดงาน วันพ่อแห่งชาติ	๑๕๐,๐๐๐	๑๕๐,๐๐๐	๑๕๐,๐๐๐	๑๕๐,๐๐๐	๑๕๐,๐๐๐	ประชาชนเข้าร่วมกิจกรรมเพิ่มขึ้นร้อยละ ๘๐	หน่วยงานทั้งภาครัฐและภาคเอกชน ตลอดจนประชาชนทั่วไป ได้มีส่วนร่วมในการจัดกิจกรรมของ อบต.และนำไปสู่การพัฒนาท้องถิ่นต่อไป	สำนักงานปลัด

ที่	โครงการ	วัตถุประสงค์	เป้าหมาย (ผลผลิตของ โครงการ)	งบประมาณและที่มา					ตัวชี้วัด (KPI)	ผลลัพธ์ที่คาดว่าจะได้รับ	หน่วยงาน รับผิดชอบหลัก
				๒๕๖๑ (บาท)	๒๕๖๒ (บาท)	๒๕๖๓ (บาท)	๒๕๖๔ (บาท)	๒๕๖๕ (บาท)			
๓	โครงการสนับสนุนกิจกรรมตามแนวทางปรัชญาเศรษฐกิจพอเพียง	เพื่อน้อมนำแนวทางปรัชญาเศรษฐกิจพอเพียงของพระบาทสมเด็จพระเจ้าอยู่หัวฯ มาปรับใช้ได้	ส่งเสริมสนับสนุนกิจกรรมตามแนวทางปรัชญาเศรษฐกิจพอเพียง	๙๐,๐๐๐	๙๐,๐๐๐	๙๐,๐๐๐	๙๐,๐๐๐	๙๐,๐๐๐	ประชาชนมีคุณภาพชีวิตความเป็นอยู่ที่ดีเพิ่มขึ้นร้อยละ ๘๐	ส่งเสริมสนับสนุนกิจกรรมตามแนวทางปรัชญาเศรษฐกิจพอเพียง	สำนักงานปลัด
๔	โครงการพัฒนาศักยภาพประชาชนชาวบ้านในตำบลแหลมประดู่	เพื่อพัฒนาศักยภาพประชาชนชาวบ้านทุกหมู่ในตำบลแหลมประดู่	พัฒนาศักยภาพประชาชนชาวบ้านทุกหมู่ในตำบลแหลมประดู่	๓๐,๐๐๐	๓๐,๐๐๐	๓๐,๐๐๐	๓๐,๐๐๐	๓๐,๐๐๐	ประชาชนมีคุณภาพชีวิตความเป็นอยู่ที่ดีเพิ่มขึ้นร้อยละ ๘๐	ส่งเสริมสนับสนุนกิจกรรมตามแนวทางปรัชญาเศรษฐกิจพอเพียง	สำนักงานปลัด
๕	โครงการค่าไฟฟ้าสนามกีฬาชุมชน ภายในตำบลแหลมประดู่ หมู่ที่ ๑-๖	เพื่อความปลอดภัยในชีวิตและทรัพย์สินของประชาชน	ค่าไฟฟ้าสนามกีฬาชุมชน หมู่ที่ ๑-๖ ตำบลแหลมประดู่	๔๐,๐๐๐	๔๐,๐๐๐	๔๐,๐๐๐	๔๐,๐๐๐	๔๐,๐๐๐	สนับสนุนงบประมาณค่าไฟฟ้าเพิ่มขึ้นร้อยละ ๘๐	ประชาชนมีความปลอดภัยในชีวิตและทรัพย์สิน	สำนักงานปลัด
๖	อุดหนุนที่ทำการปกครองอำเภอบ้านโพธิ์	เพื่ออนุรักษ์กิจกรรมวันสำคัญ รัฐพิธีต่างๆ ให้คงไว้ต่อไป	จัดกิจกรรมวันรัฐพิธีต่างๆ เช่น วันขึ้นปีใหม่ วันจักรี วันแม่ วันปิยมหาราช วันเฉลิมพระชนมพรรษา	๗,๐๐๐	๗,๐๐๐	๗,๐๐๐	๗,๐๐๐	๗,๐๐๐	อุดหนุนที่ทำการปกครองอำเภอบ้านโพธิ์ ๗,๐๐๐	อนุรักษ์กิจกรรมวันสำคัญ รัฐพิธีต่างๆ ให้คงไว้ต่อไป	สำนักงานปลัด
รวม	๖ โครงการ	-	-	๓๒๒,๐๐๐	๓๒๒,๐๐๐	๓๒๒,๐๐๐	๓๒๒,๐๐๐	๓๒๒,๐๐๐	-	-	-

๔.๒ แผนงานการเกษตร

ที่	โครงการ	วัตถุประสงค์	เป้าหมาย (ผลผลิตของ โครงการ)	งบประมาณและที่มา					ตัวชี้วัด (KPI)	ผลลัพธ์ที่คาดว่าจะได้รับ	หน่วยงาน รับผิดชอบ หลัก
				๒๕๖๑ (บาท)	๒๕๖๒ (บาท)	๒๕๖๓ (บาท)	๒๕๖๔ (บาท)	๒๕๖๕ (บาท)			
๑	โครงการเกษตรอินทรีย์ วิถีพอเพียง	เพื่อให้ประชาชนหัน มาให้ความสำคัญกับ เกษตรอินทรีย์ลดการใช้สารเคมี	ส่งเสริมสนับสนุน กิจกรรมทาง การเกษตร	๓๐,๐๐๐	๓๐,๐๐๐	๓๐,๐๐๐	๓๐,๐๐๐	๓๐,๐๐๐	เกษตรกรลดการใช้สารเคมีได้ เพิ่มขึ้นร้อยละ ๘๐	เป็นลดรายจ่าย เพิ่มรายได้	สำนักงานปลัด
๒	โครงการขับเคลื่อน เศรษฐกิจพอเพียงภาค ประชาชนโดยรถ เคลื่อนที่ Mobile Unit	เพื่อให้ประชาชนหัน มาให้ความสำคัญใน การน้อมนำแนว ปรัชญาเศรษฐกิจ พอเพียงมาใช้ในชีวิตประจำวัน	ส่งเสริมสนับสนุน การขับเคลื่อน เศรษฐกิจพอเพียง ภาคประชาชนโดย รถเคลื่อนที่ Mobile Unit	๓๐,๐๐๐	๓๐,๐๐๐	๓๐,๐๐๐	๓๐,๐๐๐	๓๐,๐๐๐	ประชาชนมี คุณภาพชีวิต ความเป็นอยู่ที่ดีเพิ่มขึ้นร้อยละ ๘๐	เป็นลดรายจ่าย เพิ่มรายได้	สำนักงานปลัด
๓	โครงการดำเนินการ หรือสนับสนุน โครงการอัน เนื่องมาจาก พระราชดำริ	เพื่อสนับสนุนโครงการ อันเนื่องมาจาก พระราชดำริ	ดำเนินการ หรือ สนับสนุน โครงการอัน เนื่องมาจาก พระราชดำริฯ ภายในตำบล แหลมประดู่ หมู่ ที่ ๑-๖	๓๐,๐๐๐	๓๐,๐๐๐	๓๐,๐๐๐	๓๐,๐๐๐	๓๐,๐๐๐	ประชาชนมี คุณภาพชีวิต ความเป็นอยู่ที่ดีเพิ่มขึ้นร้อยละ ๘๐	ประชาชนมีชีวิต ความเป็นอยู่ที่ดี ขึ้น	สำนักงานปลัด
รวม	๓ โครงการ	-	-	๙๐,๐๐๐	๙๐,๐๐๐	๙๐,๐๐๐	๙๐,๐๐๐	๙๐,๐๐๐	-	-	-

๔.๓ แผนงานงบบกลาง

ที่	โครงการ	วัตถุประสงค์	เป้าหมาย (ผลผลิตของ โครงการ)	งบประมาณและที่มา					ตัวชี้วัด (KPI)	ผลลัพธ์ที่คาดว่าจะได้รับ	หน่วยงาน รับผิดชอบ หลัก
				๒๕๖๑ (บาท)	๒๕๖๒ (บาท)	๒๕๖๓ (บาท)	๒๕๖๔ (บาท)	๒๕๖๕ (บาท)			
๑	โครงการจ่ายเบี้ยยังชีพผู้สูงอายุ	เพื่อให้ผู้สูงอายุได้รับสวัสดิการที่ดี	ค่าใช้จ่ายสำหรับช่วยเหลือสูงอายุ	๔,๓๐๐,๐๐๐	๔,๓๐๐,๐๐๐	๔,๕๐๐,๐๐๐	๔,๕๐๐,๐๐๐	๔,๕๐๐,๐๐๐	สูงอายุได้รับสวัสดิการเพิ่มขึ้นร้อยละ๘๐	สูงอายุได้รับสวัสดิการที่ดี	สำนักงานปลัด
๒	โครงการจ่ายเบี้ยยังชีพคนพิการ	เพื่อให้คนพิการได้รับสวัสดิการที่ดี	ค่าใช้จ่ายสำหรับช่วยเหลือคนพิการ	๘๐๐,๐๐๐	๘๐๐,๐๐๐	๘๐๐,๐๐๐	๘๐๐,๐๐๐	๘๐๐,๐๐๐	คนพิการได้รับสวัสดิการเพิ่มขึ้นร้อยละ๘๐	คนพิการได้รับสวัสดิการที่ดี	สำนักงานปลัด
๓	เบี้ยยังชีพผู้ป่วยเอดส์	เพื่อให้ผู้ป่วยเอดส์ได้รับสวัสดิการที่ดี	ค่าใช้จ่ายสำหรับช่วยเหลือผู้ป่วยเอดส์	๖๐,๐๐๐	๖๐,๐๐๐	๖๐,๐๐๐	๖๐,๐๐๐	๖๐,๐๐๐	ผู้ป่วยเอดส์ได้รับสวัสดิการเพิ่มขึ้นร้อยละ๘๐	ผู้ป่วยเอดส์ได้รับสวัสดิการที่ดี	สำนักงานปลัด
๔	เงินสำรองจ่าย	เพื่อสำรองจ่ายในการดำเนินงานกิจกรรมต่างๆภายในตำบล	สำรองจ่ายในการดำเนินงานกิจกรรมต่างๆภายในตำบล	๔๐๐,๐๐๐	๔๐๐,๐๐๐	๔๐๐,๐๐๐	๔๐๐,๐๐๐	๔๐๐,๐๐๐	เงินสำรองจ่ายในการดำเนินงานกิจกรรมต่างๆภายในตำบล	การดำเนินงานกิจกรรมต่างๆมีความรวดเร็วและมีประสิทธิภาพ	สำนักงานปลัด
๕	เงินช่วยเหลือพิเศษ (ช่วยค่าทำศพ)	เพื่อเป็นสวัสดิการแก่พนักงานส่วนตำบล ลูกจ้างประจำ พนักงานจ้างถึงแก่ความตายในระหว่างรับราชการ	เพื่อจ่ายเป็นเงินช่วยค่าทำศพพนักงานส่วนตำบล ลูกจ้างประจำ พนักงานจ้างตลอดจนผู้มีสิทธิ์	๑๐,๐๐๐	๑๐,๐๐๐	๑๐,๐๐๐	๑๐,๐๐๐	๑๐,๐๐๐	สวัสดิการแก่พนักงานส่วนตำบล ลูกจ้างประจำ พนักงานจ้างถึงแก่ความตายในระหว่างรับราชการ	เป็นสวัสดิการแก่พนักงานส่วนตำบล ลูกจ้างประจำ พนักงานจ้างถึงแก่ความตายในระหว่างรับราชการ	สำนักงานปลัด
๕	รายจ่ายตามข้อผูกพัน - เงินสมทบระบบหลักประกันสุขภาพระดับท้องถิ่นหรือพื้นที่ตำบลแหลมประดู่	เพื่อสบทบเงินเข้ากองทุนหลักประกันสุขภาพองค์การบริหารส่วนตำบลแหลมประดู่	เพื่อจ่ายเป็นค่าใช้จ่ายสมทบการดำเนินงานระบบหลักประกันสุขภาพตำบลแหลมประดู่	๗๐,๐๐๐	๗๐,๐๐๐	๗๐,๐๐๐	๗๐,๐๐๐	๗๐,๐๐๐	สนับสนุนงบประมาณกองทุนหลักประกันสุขภาพ	สบทบเงินเข้ากองทุนหลักประกันสุขภาพ องค์การบริหารส่วนตำบลแหลมประดู่	สำนักงานปลัด

รวม	๕ โครงการ	-	-	๕,๖๔๐,๐๐๐	๕,๖๔๐,๐๐๐	๕,๘๔๐,๐๐๐	๕,๘๔๐,๐๐๐	๕,๘๔๐,๐๐๐	-	-	-
-----	-----------	---	---	-----------	-----------	-----------	-----------	-----------	---	---	---

๔.๔ แผนงานการศึกษา

โครงการ	วัตถุประสงค์	เป้าหมาย (ผลผลิตของ โครงการ)	งบประมาณและที่มา					ตัวชี้วัด (KPI)	ผลลัพธ์ที่คาดว่าจะได้รับ	หน่วยงาน รับผิดชอบ หลัก
			๒๕๖๑ (บาท)	๒๕๖๒ (บาท)	๒๕๖๓ (บาท)	๒๕๖๔ (บาท)	๒๕๖๕ (บาท)			
โครงการอบรมเยาวชนป้องกันยาเสพติดและโรคเอดส์	เพื่อให้เยาวชนห่างไกลจากยาเสพติดและโรคเอดส์	จัดอบรมให้ความรู้แก่เยาวชนและประชาชนภายในตำบลแหลมประดู่	๔๐,๐๐๐	๔๐,๐๐๐	๔๐,๐๐๐	๔๐,๐๐๐	๔๐,๐๐๐	ปัญหายาเสพติดลดลงไม่น้อยกว่าร้อยละ ๘๐	เยาวชนห่างไกลจากยาเสพติดและโรคเอดส์	กองการศึกษา
โครงการอบรมพัฒนาคุณธรรมและจริยธรรมให้กับเยาวชนและประชาชน	เพื่อให้ประชาชนมีคุณธรรมและจริยธรรมที่ดียิ่ง	เพื่อเป็นคำอาหารและคำดำเนินการในการจัดอบรมให้กับเยาวชนประชาชนภายในตำบลแหลมประดู่	๔๐,๐๐๐	๔๐,๐๐๐	๔๐,๐๐๐	๔๐,๐๐๐	๔๐,๐๐๐	ประชาชนมีคุณธรรมในการดำเนินชีวิตเพิ่มขึ้นร้อยละ ๘๐	ประชาชนมีคุณธรรมและจริยธรรมที่ดียิ่ง	กองการศึกษา
โครงการครอบครัวอบอุ่นชุมชนเข้มแข็ง	เพื่อให้เกิดความรักใคร่สามัคคีกันครอบครัวส่งผลให้ชุมชนเข้มแข็ง	เพื่อเป็นค่าใช้จ่ายรางวัลในการคัดเลือกครอบครัวอบอุ่นชุมชนเข้มแข็ง	๒๐,๐๐๐	๒๐,๐๐๐	๒๐,๐๐๐	๒๐,๐๐๐	๒๐,๐๐๐	ชุมชนมีความเข้มแข็งเพิ่มขึ้นร้อยละ ๘๐	ครอบครัวเกิดความรักใคร่สามัคคีกันในครัวเรือนทำให้เกิดความอบอุ่น	กองการศึกษา
โครงการกิจกรรมครอบครัวสัมพันธ์	เพื่อให้เกิดความรักใคร่สามัคคีกันในครอบครัว	อบรมสัมมนา สร้างเสริมครอบครัวให้มีความอบอุ่นให้กับครอบครัวภายในตำบลแหลมประดู่	๑๐,๐๐๐	๑๐,๐๐๐	๑๐,๐๐๐	๑๐,๐๐๐	๑๐,๐๐๐	ชุมชนมีความเข้มแข็งเพิ่มขึ้นร้อยละ ๘๐	ประชาชนมีความรักใคร่สามัคคีกันในครอบครัว	กองการศึกษา

แผนพัฒนาท้องถิ่น (พ.ศ. ๒๕๖๑ - ๒๕๖๕)

องค์การบริหารส่วนตำบลแหลมประดู่ อำเภอบ้านโพธิ์ จังหวัดฉะเชิงเทรา

โครงการ	วัตถุประสงค์	เป้าหมาย (ผลผลิตของ โครงการ)	งบประมาณและที่มา					ตัวชี้วัด (KPI)	ผลลัพธ์ที่คาดว่าจะได้รับ	หน่วยงาน รับผิดชอบ หลัก
			๒๕๖๑ (บาท)	๒๕๖๒ (บาท)	๒๕๖๓ (บาท)	๒๕๖๔ (บาท)	๒๕๖๕ (บาท)			
โครงการตั้งศูนย์พัฒนา ครอบครัวระดับหมู่บ้าน , ตำบล	เพื่อให้ครัวเรือนใน เขตตำบลแหลม ประดู่รักใคร่ ปรองดองกัน	ตั้งศูนย์พัฒนา ครอบครัวระดับ หมู่บ้าน , ตำบล ปรองดองกัน	๑๐,๐๐๐	๑๐,๐๐๐	๑๐,๐๐๐	๑๐,๐๐๐	๑๐,๐๐๐	ชุมชนมีความ เข้มแข็ง เพิ่มขึ้น ร้อยละ ๘๐	ครัวเรือนในเขต ตำบลแหลมประดู่ รักใคร่ ปรองดองกัน	กอง การศึกษา
โครงการแผนการ แลกเปลี่ยนเรียนรู้ใน ประเด็นความรุนแรงใน ครอบครัว	เพื่อสร้างเครือข่าย แลกเปลี่ยนด้านการ คุ้มครองเด็กและ ครอบครัวระหว่าง ท้องถิ่นและชุมชน เป้าหมาย เด็ก เยาวชน ผู้ปกครอง	มีแผนการ แลกเปลี่ยนเรียนรู้ ในประเด็นความ รุนแรงในครอบครัว ระดับตำบล	๑๐,๐๐๐	๑๐,๐๐๐	๑๐,๐๐๐	๑๐,๐๐๐	๑๐,๐๐๐	ชุมชนมีความ เข้มแข็ง เพิ่มขึ้น ร้อยละ ๘๐	ครัวเรือนในเขต ตำบลแหลมประดู่ รักใคร่ ปรองดองกัน	กอง การศึกษา
โครงการฝึกอบรมและ ศึกษาดูงานเพื่อพัฒนา คุณภาพชีวิตผู้สูงอายุ	เพื่ออบรมให้ความรู้ ด้านการดูแลสุขภาพ อนามัยผู้สูงอายุ และฟังการบรรยาย ธรรม พร้อมทั้ง เดินทางไปทัศน ศึกษาแหล่งธรรมะ	ผู้สูงอายุตำบล แหลมประดู่ จำนวน ๖ หมู่บ้าน จำนวน ๒๕๐ คน	๖๐,๐๐๐	๖๐,๐๐๐	๖๐,๐๐๐	๖๐,๐๐๐	๖๐,๐๐๐	ผู้สูงอายุ มี คุณภาพชีวิตที่ ดีขึ้น ร้อยละ ๘๐	ผู้สูงอายุตำบล แหลมประดู่ จำนวน ๖ หมู่บ้านจำนวน ๒๕๐ คนมีคุณภาพ ชีวิตที่ดีขึ้น	กอง การศึกษา
โครงการหนุนอ่อนกอม ทรัพย์	เพื่อให้นักเรียนรู้จัก การออมทรัพย์	เพื่อจ่ายเป็น ค่าใช้จ่ายในการ ดำเนินโครงการหน ูน้อยนักออมทรัพย์	๔,๕๐๐	๔,๕๐๐	๔,๕๐๐	๔,๕๐๐	๔,๕๐๐	นักเรียนออม เงิน เพิ่มขึ้น ร้อยละ ๘๒	นักเรียน มีนิสัยรัก การออมทรัพย์	กอง การศึกษา

โครงการ	วัตถุประสงค์	เป้าหมาย (ผลผลิตของ โครงการ)	งบประมาณและที่มา					ตัวชี้วัด (KPI)	ผลลัพธ์ที่คาดว่าจะได้รับ	หน่วยงาน รับผิดชอบ หลัก
			๒๕๖๑ (บาท)	๒๕๖๒ (บาท)	๒๕๖๓ (บาท)	๒๕๖๔ (บาท)	๒๕๖๕ (บาท)			
โครงการแข่งขันกีฬาต้านภัย ยาเสพติดเพื่อความปรองดอง สมานฉันท์	เพื่อสร้าง ความ สมานฉันท์และรู้จัก ใช้เวลาให้เป็น ประโยชน์	แข่งขันกีฬาด้านภัย ยาเสพติดเพื่อความ ปรองดองสมานฉันท์ “สมานฉันท์กลุ่ม แม่น้ำฝิ่งตะวันออก อำเภอบ้านโพธิ์”	๕๐,๐๐๐	๕๐,๐๐๐	๕๐,๐๐๐	๕๐,๐๐๐	๕๐,๐๐๐	ประชาชนออก กำลังกาย เพิ่มขึ้น ร้อยละ ๘๐	ท้องถิ่น มีความ สมานฉันท์และรู้จัก ใช้เวลาให้เป็น ประโยชน์	กอง การศึกษา
โครงการฝึกทักษะพื้นฐาน กีฬาเยาวชน/นักเรียน ตำบลแหลมประดู่	เพื่อให้เยาวชน/ นักเรียนมีทักษะ พื้นฐานด้านกีฬาที่ดี	ฝึกอบรมเพื่อเพิ่ม ทักษะพื้นฐานด้าน กีฬาฟุตบอลให้กับ เยาวชน /นักเรียน	๔๐,๐๐๐	๔๐,๐๐๐	๔๐,๐๐๐	๔๐,๐๐๐	๔๐,๐๐๐	ความสามารถ ทางด้านกีฬา เพิ่มขึ้นร้อยละ ๘๐	เยาวชน นักเรียนมี ทักษะพื้นฐานด้าน กีฬาเพิ่มมากขึ้น	กอง การศึกษา
โครงการปรับปรุงเครื่อง เล่นสนามกลางแจ้ง ๓ โรงเรียน	เพื่อให้เด็กนักเรียนมี เครื่องเล่นที่ได้ มาตรฐานเกิดความ ปลอดภัยในชีวิต	ปรับปรุงและซื้อ เครื่องเล่นสนาม กลางแจ้งโรงเรียน ภายในตำบลแหลม ประดู่	๕,๐๐๐	๕,๐๐๐	๕,๐๐๐	๕,๐๐๐	๕,๐๐๐	เครื่องเล่นมี คุณภาพได้ มาตรฐาน เพิ่มขึ้นร้อยละ ๘๐	เด็กนักเรียนมี พัฒนาการทางด้าน ร่างกายที่สมวัย	กอง การศึกษา
โครงการอบรมผู้ฝึกสอน กีฬา	เพื่อพัฒนาความรู้ ความสามารถของผู้ ฝึกสอนกีฬาให้ พร้อมก่อนฝึกสอน เยาวชน/นักเรียน ภายในตำบล	จ้างครูฝึกสอนกีฬา ให้กับเยาวชนและ นักเรียนภายใน ตำบลแหลมประดู่	๕๐,๐๐๐	๕๐,๐๐๐	๕๐,๐๐๐	๕๐,๐๐๐	๕๐,๐๐๐	ทักษะในการ เล่นกีฬาเพิ่มขึ้น ร้อยละ ๘๐	เยาวชน นักเรียนมี พัฒนาการที่สมวัย ร่างกายแข็งแรง	กอง การศึกษา
โครงการจัดกิจกรรมออก กำลังกาย	เพื่อให้เยาวชนและ ประชาชนมีสุขภาพ ที่แข็งแรง	กิจกรรมออกกำลัง กาย	๓๐,๐๐๐	๓๐,๐๐๐	๓๐,๐๐๐	๓๐,๐๐๐	๓๐,๐๐๐	ประชาชนมี สุขภาพที่ดีขึ้น ร้อยละ ๘๐	เยาวชน และ ประชาชนมีสุขภาพ ที่แข็งแรง	กอง การศึกษา

โครงการ	วัตถุประสงค์	เป้าหมาย (ผลผลิตของ โครงการ)	งบประมาณและที่มา					ตัวชี้วัด (KPI)	ผลลัพธ์ที่คาดว่าจะได้รับ	หน่วยงาน รับผิดชอบ หลัก
			๒๕๖๑ (บาท)	๒๕๖๒ (บาท)	๒๕๖๓ (บาท)	๒๕๖๔ (บาท)	๒๕๖๕ (บาท)			
โครงการกีฬาตำบลแหลม ประดู่เกษมส์	เพื่อให้เยาวชนและ ประชาชนมีสุขภาพ ที่แข็งแรงห่างไกล จากยาเสพติด	จัดแข่งขันกีฬา ภายในตำบลแหลม ประดู่	๕๐,๐๐๐	๕๐,๐๐๐	๕๐,๐๐๐	๕๐,๐๐๐	๕๐,๐๐๐	ประชาชนมี สุขภาพที่ดีขึ้น ร้อยละ ๘๐	เยาวชนและ ประชาชนมีสุขภาพ ที่แข็งแรง	กอง การศึกษา
โครงการแข่งขันกีฬา สำหรับนักเรียนปฐมวัย	เพื่อให้เด็กนักเรียน ปฐมวัยมีสุขภาพที่ แข็งแรงและเป็นการ สร้างความสามัคคี	เพื่อจ่ายเป็น ค่าใช้จ่ายในการ ดำเนินโครงการ แข่งขันกีฬาสำหรับ นักเรียนปฐมวัย	๕,๕๐๐	๕,๕๐๐	๕,๕๐๐	๕,๕๐๐	๕,๕๐๐	นักเรียนมี สุขภาพที่ดีขึ้น ร้อยละ ๘๐	นักเรียนปฐมวัยมี สุขภาพที่แข็งแรง	กอง การศึกษา
โครงการตั้งศูนย์วัฒนธรรม ตำบลและ ภูมิปัญญา ท้องถิ่น	เพื่อให้เยาวชนรู้จัก หวงแหนวัฒนธรรม ประเพณีท้องถิ่น	ตั้งศูนย์วัฒนธรรม ตำบล	๔๐,๐๐๐	๔๐,๐๐๐	๔๐,๐๐๐	๔๐,๐๐๐	๔๐,๐๐๐	เยาวชนมีความ รักหวงแหน วัฒนธรรม เพิ่มขึ้น ร้อยละ ๘๐	เยาวชนรู้จักหวง แหนวัฒนธรรม ประเพณีท้องถิ่น	กอง การศึกษา
โครงการส่งเสริมการ จัดการการศึกษาสำหรับ ศูนย์พัฒนาเด็กเล็ก	เพื่อส่งเสริม พัฒนาการเด็ก ปฐมวัย	เพื่อจ่ายเป็น ค่าใช้จ่ายในการ ดำเนินโครงการ ส่งเสริมการจัดการ การศึกษาสำหรับ ศูนย์พัฒนาเด็กเล็ก	๔๐,๐๐๐	๔๐,๐๐๐	๔๐,๐๐๐	๔๐,๐๐๐	๔๐,๐๐๐	เด็กปฐมวัยมี พัฒนาการ สมวัยเพิ่มมา ขึ้นร้อยละ ๘๐	เด็กปฐมวัย พัฒนาการที่สมวัย	กอง การศึกษา
โครงการเยี่ยมบ้าน นักเรียนปฐมวัย	เพื่อเป็นขวัญ กำลังใจของ ผู้ปกครองและเด็ก นักเรียนปฐมวัย	เพื่อจ่ายเป็น ค่าใช้จ่ายในการ ดำเนินโครงการ เยี่ยมบ้านนักเรียน ปฐมวัย	๑,๕๐๐	๑,๕๐๐	๑,๕๐๐	๑,๕๐๐	๑,๕๐๐	ขวัญและ กำลังใจเพิ่มขึ้น ร้อยละ ๘๐	ผู้ปกครองและเด็ก นักเรียนปฐมวัยมี ขวัญกำลังใจที่ดีขึ้น	กอง การศึกษา

โครงการ	วัตถุประสงค์	เป้าหมาย (ผลผลิตของ โครงการ)	งบประมาณและที่มา					ตัวชี้วัด (KPI)	ผลลัพธ์ที่คาดว่าจะได้รับ	หน่วยงาน รับผิดชอบ หลัก
			๒๕๖๑ (บาท)	๒๕๖๒ (บาท)	๒๕๖๓ (บาท)	๒๕๖๔ (บาท)	๒๕๖๕ (บาท)			
ประเภทค่าใช้สอย - โครงการปฐมนิเทศ นักเรียนปฐมวัย	เพื่อ เป็น การ ปฐมนิเทศ นักเรียน ปฐมวัย	เพื่อ จ ำ ย เป็น ค่าใช้จ ำ ยในการ ดำเนินโครงการ ปฐมนิเทศ นักเรียน ปฐมวัย	๑๐,๐๐๐	๑๐,๐๐๐	๑๐,๐๐๐	๑๐,๐๐๐	๑๐,๐๐๐	นัก เรี ย น มี ความรู้เพิ่มขึ้น ร้อยละ ๘๐	นักเรียนปฐมวัย ได้รับการปฐมนิเทศ	กอง การศึกษา
ค่าวัสดุ อาหารเสริม (นม) - ค่าอาหารเสริม(นม)ของ ศูนย์พัฒนาเด็กเล็ก อบต. แหลมประดู่ - ค่าอาหารเสริม(นม) ของร.ร.วัดศรีมงคล,ร.ร.วัด อรุณญิการาม,ร.ร.วัด หนองกระสังสามัคคี	เพื่อให้เด็กนักเรียนมี สุขภาพร่างกาย แข็งแรง และมี พัฒนาการที่สมวัย	เพื่อจ ำ ย เป็นค่า จัดซื้ออาหาร เสริม(นม) ให้กับ ศูนย์พัฒนาเด็ก เล็ก อบต.แหลม ประดู่ และร.ร. วัดศรีมงคล,ร.ร. วัดอรุณญิการาม ,ร.ร.วัดหนอง กระสังสามัคคี	๕๐๐,๐๐๐	๕๐๐,๐๐๐	๕๐๐,๐๐๐	๕๐๐,๐๐๐	๕๐๐,๐๐๐	พัฒนาการ สมวัยเพิ่มขึ้น ร้อยละ ๘๐	เด็ ก นั ก เรี ย น มี สุขภาพร่างกาย แข็งแรง	กอง การศึกษา
โครงการจัดซื้อเครื่องกรอง น้ำให้กับศูนย์พัฒนาเด็ก เล็กองค์การบริหารส่วน ตำบลแหลมประดู่	เพื่อให้ศูนย์พัฒนา เด็กเล็กองค์การ บริหารส่วนตำบล แหลมประดู่ได้มีน้ำ สะอาดดื่ม	จัดซื้อเครื่องกรอง น้ำให้กับศูนย์พัฒนา เด็กเล็กองค์การ บริหารส่วนตำบล แหลมประดู่	๓๐,๐๐๐	๓๐,๐๐๐	๓๐,๐๐๐	๓๐,๐๐๐	๓๐,๐๐๐	คุณภาพชีวิต ดีเพิ่มขึ้นร้อย ละ๘๐	เด็ ก เล็ ก ได้ มี น้ า สะอาดดื่ม	กอง การศึกษา
โครงการจัดตั้งศูนย์ภาษา ต่างประเทศประจำตำบล	เพื่อเสริมทักษะ ทาง ด ำ น ภาษาต่างประเทศ ให้กับเยาวชนและ ประชาชน	จัดตั้งศูนย์ภาษา ต่างประเทศใน ตำบลแหลมประดู่	๒๐๐,๐๐๐	๒๐๐,๐๐๐	๒๐๐,๐๐๐	๒๐๐,๐๐๐	๒๐๐,๐๐๐	ทั ก ษ ะ ภาษาอังกฤษ เพิ่มขึ้นร้อยละ ๘๐	เสริมทักษะทางด้าน ภาษาต่างประเทศ ให้กับเยาวชนและ ประชาชน	กอง การศึกษา

โครงการ	วัตถุประสงค์	เป้าหมาย (ผลผลิตของ โครงการ)	งบประมาณและที่มา					ตัวชี้วัด (KPI)	ผลลัพธ์ที่คาดว่าจะได้รับ	หน่วยงาน รับผิดชอบ หลัก
			๒๕๖๑ (บาท)	๒๕๖๒ (บาท)	๒๕๖๓ (บาท)	๒๕๖๔ (บาท)	๒๕๖๕ (บาท)			
โครงการปรับปรุง/ซ่อมแซมเครื่องเล่นของศูนย์พัฒนาเด็กเล็กองค์การบริหารส่วนตำบลแหลมประดู่	เพื่อส่งเสริมพัฒนาการของเด็กให้มีพัฒนาการที่สมวัย	ปรับปรุง/ซ่อมแซมเครื่องเล่นของศูนย์พัฒนาเด็กเล็กองค์การบริหารส่วนตำบลแหลมประดู่	๑๕๐,๐๐๐	๑๕๐,๐๐๐	๑๕๐,๐๐๐	๑๕๐,๐๐๐	๑๕๐,๐๐๐	เด็กปฐมวัยมีพัฒนาการสมวัยเพิ่มมากขึ้นร้อยละ ๘๐	เด็กมีพัฒนาการที่สมวัย	กองการศึกษา
โครงการปรับปรุงซ่อมแซมศูนย์พัฒนาเด็กเล็กองค์การบริหารส่วนตำบลแหลมประดู่	เพื่อส่งเสริมพัฒนาการของเด็กให้มีพัฒนาการที่สมวัยและแบ่งเบาภาระผู้ปกครอง	ปรับปรุงซ่อมแซมศูนย์พัฒนาเด็กเล็กองค์การบริหารส่วนตำบลแหลมประดู่	๓๐๐,๐๐๐	๓๐๐,๐๐๐	๓๐๐,๐๐๐	๓๐๐,๐๐๐	๓๐๐,๐๐๐	เด็กปฐมวัยมีพัฒนาการสมวัยเพิ่มมากขึ้น ร้อยละ ๘๐	ส่งเสริมพัฒนาการของเด็ กให้ มีพัฒนาการที่สมวัย	กองการศึกษา
โครงการปรับปรุงภูมิทัศน์ศูนย์พัฒนาเด็กเล็กองค์การบริหารส่วนตำบลแหลมประดู่	เพื่อจัดสภาพแวดล้อมและบรรยากาศที่เอื้อต่อการเรียนรู้ในการจัดการเรียนการสอน	ปรับปรุงภูมิทัศน์ศูนย์พัฒนาเด็กเล็กองค์การบริหารส่วนตำบลแหลมประดู่	๓๐,๐๐๐	๓๐,๐๐๐	๓๐,๐๐๐	๓๐,๐๐๐	๓๐,๐๐๐	ภูมิทัศน์ ศพด. ร่มรื่นเพิ่มขึ้น ร้อยละ ๘๐	บรรยากาศในการเรียนรู้ที่ดี มีสภาพแวดล้อม/สิ่งต่างๆ รอบตัวที่เหมาะสม	กองการศึกษา
โครงการก่อสร้างกำแพงศูนย์พัฒนาเด็กเล็กองค์การบริหารส่วนตำบลแหลมประดู่	เพื่อความปลอดภัยในชีวิตของนักเรียนศูนย์พัฒนาเด็กเล็กองค์การบริหารส่วนตำบลแหลมประดู่	ก่อสร้างกำแพงศูนย์พัฒนาเด็กเล็กองค์การบริหารส่วนตำบลแหลมประดู่	๒๕๐,๐๐๐	๒๕๐,๐๐๐	๒๕๐,๐๐๐	๒๕๐,๐๐๐	๒๕๐,๐๐๐	นักเรียนมีความปลอดภัยในชีวิตเพิ่มขึ้น ร้อยละ ๘๐	นักเรียนศูนย์พัฒนาเด็กเล็กองค์การบริหารส่วนตำบลแหลมประดู่มีความปลอดภัยในชีวิตมากขึ้น	กองการศึกษา

โครงการ	วัตถุประสงค์	เป้าหมาย (ผลผลิตของ โครงการ)	งบประมาณและที่มา					ตัวชี้วัด (KPI)	ผลลัพธ์ที่คาดว่าจะได้รับ	หน่วยงาน รับผิดชอบ หลัก
			๒๕๖๑ (บาท)	๒๕๖๒ (บาท)	๒๕๖๓ (บาท)	๒๕๖๔ (บาท)	๒๕๖๕ (บาท)			
โครงการก่อสร้างหลังคา คลุมสนามเด็กเล่นศูนย์ พัฒนาเด็กเล็กองค์การ บริหารส่วนตำบลแหลม ประดู่	เพื่อส่งเสริม พัฒนาการของเด็ก ให้มีพัฒนาการที่ สมวัยและแบ่งเบา ภาระผู้ปกครอง	ปรับปรุงซ่อมแซม ศูนย์พัฒนาเด็กเล็ก องค์การบริหารส่วน ตำบลแหลมประดู่	๒๕๐,๐๐๐	๒๕๐,๐๐๐	๒๕๐,๐๐๐	๒๕๐,๐๐๐	๒๕๐,๐๐๐	พัฒนาการ สมวัยเพิ่มขึ้น ร้อยละ ๘๐	ส่งเสริมพัฒนาการ ของเด็กให้ มี พัฒนาการที่สมวัย และแบ่งเบาภาระ ผู้ปกครอง	กอง การศึกษา
โครงการปรับปรุงสนาม เด็กเล่นศูนย์พัฒนาเด็ก เล็ก อบต.แหลมประดู่	เพื่อส่งเสริม พัฒนาการของเด็ก ให้มีพัฒนาการที่ สมวัย	ปรับปรุงสนามเด็ก เล่นศูนย์พัฒนาเด็ก เล็กองค์การบริหาร ส่วนตำบลแหลม ประดู่	๑๐๐,๐๐๐	๑๐๐,๐๐๐	๑๐๐,๐๐๐	๑๐๐,๐๐๐	๑๐๐,๐๐๐	พัฒนาการ สมวัยเพิ่มขึ้น ร้อยละ ๘๐	เด็กมีพัฒนาการที่ สมวัย	กอง การศึกษา
ประเภทค่าใช้จ่าย - ค่าใช้จ่ายในการนำเด็ก ศูนย์พัฒนาเด็กเล็กไป สถานพยาบาล	เพื่อเด็กศูนย์พัฒนา เด็กเล็กไป สถานพยาบาลได้ อย่างทั่วถึง	เพื่อนำเด็กศูนย์ พัฒนาเด็กเล็ก ของ อบต. แหลม ประดู่ ไป สถานพยาบาล	๕๐,๐๐๐	๕๐,๐๐๐	๕๐,๐๐๐	๕๐,๐๐๐	๕๐,๐๐๐	นักเรียนมีความ ปลอดภัยใน ชีวิตเพิ่มขึ้น ร้อยละ ๘๐	เด็กศูนย์พัฒนาเด็ก เล็ก ได้รับการรักษา ได้อย่างทั่วถึง	สำนัก งานปลัด
โครงการจัดกิจกรรมวัน เด็กแห่งชาติ	เพื่อจัดกิจกรรมวัน เด็กให้กับโรงเรียน ต่างๆในตำบล	เพื่อจ่ายเป็น ค่าใช้จ่าย ในการ ดำเนินโครงการจัด กิจกรรมงานวันเด็ก แห่งชาติ	๘๐,๐๐๐	๘๐,๐๐๐	๘๐,๐๐๐	๘๐,๐๐๐	๘๐,๐๐๐	ขวัญ และ กำลังใจเพิ่มขึ้น ร้อยละ ๘๐	จัดกิจกรรมวันเด็ก ให้กับโรงเรียนต่างๆ ในตำบล	กอง การศึกษา, สำนักงาน ปลัด

โครงการ	วัตถุประสงค์	เป้าหมาย (ผลผลิตของ โครงการ)	งบประมาณและที่มา					ตัวชี้วัด (KPI)	ผลลัพธ์ที่คาดว่าจะได้รับ	หน่วยงาน รับผิดชอบ หลัก
			๒๕๖๑ (บาท)	๒๕๖๒ (บาท)	๒๕๖๓ (บาท)	๒๕๖๔ (บาท)	๒๕๖๕ (บาท)			
โครงการปฏิบัติธรรมวันพระ	เพื่อจัดกิจกรรมปฏิบัติธรรมในทุกๆวันพระ	เพื่อจ่ายเป็นค่าใช้จ่ายในการดำเนินโครงการปฏิบัติธรรมวันพระ	๒๐,๐๐๐	๒๐,๐๐๐	๒๐,๐๐๐	๒๐,๐๐๐	๒๐,๐๐๐	ประชาชนมีแนวทางในการดำเนินชีวิตเพิ่มขึ้นร้อยละ ๘๐	ประชาชนสามารถนำศาสนาเป็นหลักในการดำรงชีวิตได้	กองการศึกษา
โครงการพัฒนาคุณธรรมจริยธรรมด้วยกิจกรรม๓ประสาน(ค่ายพุทธบุตร)	เพื่ออบรมพัฒนาคุณธรรมและจริยธรรมให้กับเด็กและเยาวชน รร.วัดศรีมงคลร.วัดหนองกระสังสามัคคีและโรงเรียนวัดอรุณญิการาม	อบรมพัฒนาคุณธรรมและจริยธรรมให้กับเด็กและเยาวชน รร.วัดศรีมงคลร.วัดหนองกระสังสามัคคีและโรงเรียนวัดอรุณญิการาม	๓๐,๐๐๐	๓๐,๐๐๐	๓๐,๐๐๐	๓๐,๐๐๐	๓๐,๐๐๐	เด็กและเยาวชนมีคุณธรรมในการดำเนินชีวิตเพิ่มขึ้นร้อยละ ๘๐	เด็กและเยาวชนมีคุณธรรมและจริยธรรมเพิ่มมากขึ้น	กองการศึกษา
โครงการพัฒนาคุณธรรมจริยธรรม สำหรับนักเรียนปฐมวัย	เพื่อพัฒนาคุณธรรมจริยธรรม สำหรับนักเรียนปฐมวัย	เพื่อจ่ายเป็นค่าใช้จ่ายในการดำเนินโครงการพัฒนาคุณธรรมจริยธรรม สำหรับนักเรียนปฐมวัย	๕,๐๐๐	๕,๐๐๐	๕,๐๐๐	๕,๐๐๐	๕,๐๐๐	ประชาชนมีคุณธรรมในการดำเนินชีวิตเพิ่มขึ้นร้อยละ ๘๐	นักเรียนปฐมวัยมีคุณธรรมจริยธรรม	กองการศึกษา
โครงการจัดงานประเพณีหล่อเทียนเข้าพรรษา	เพื่อให้เยาวชนประชาชนสืบทอดวัฒนธรรมประเพณีท้องถิ่น	จัดกิจกรรมการหล่อเทียนเข้าพรรษาประจำปี	๕๐,๐๐๐	๕๐,๐๐๐	๕๐,๐๐๐	๕๐,๐๐๐	๕๐,๐๐๐	การเข้าร่วมกิจกรรมวันสำคัญรัฐพิธีเพิ่มขึ้นร้อยละ ๘๐	เยาวชนประชาชนรู้จักท่วงท่อนวัฒนธรรมประเพณีท้องถิ่น	กองการศึกษา

โครงการ	วัตถุประสงค์	เป้าหมาย (ผลผลิตของ โครงการ)	งบประมาณและที่มา					ตัวชี้วัด (KPI)	ผลลัพธ์ที่คาดว่าจะได้รับ	หน่วยงาน รับผิดชอบ หลัก
			๒๕๖๑ (บาท)	๒๕๖๒ (บาท)	๒๕๖๓ (บาท)	๒๕๖๔ (บาท)	๒๕๖๕ (บาท)			
โครงการบรรพชา สามเณรภาค ฤดูร้อน	เพื่อให้เยาวชนได้ใช้ เวลาว่างให้เกิด ประโยชน์	บรรพชาสามเณรภาค ฤดูร้อนให้กับเยาวชน ภายในตำบลแหลม ประดู่	๘๐,๐๐๐	๘๐,๐๐๐	๘๐,๐๐๐	๘๐,๐๐๐	๘๐,๐๐๐	การเข้าร่วม กิจกรรมวัน สำคัญ รัฐพิธี เพิ่มขึ้น ร้อยละ ๘๐	เยาวชนรู้จักใช้เวลา ว่างให้เกิดประโยชน์	กอง การศึกษา
โครงการอบรมธรรมะและ ให้ความรู้สุขภาพอนามัย ในวันผู้สูงอายุ	เพื่อให้เยาวชน ประชาชนรู้จักหวง แหนวัฒนธรรม ประเพณีท้องถิ่น และเห็นความสำคัญ ของผู้สูงอายุ	อบรมธรรมะและให้ ความรู้สุขภาพ อนามัยในวันผู้สูงอายุ (สงกรานต์)	๑๐๐,๐๐๐	๑๐๐,๐๐๐	๑๐๐,๐๐๐	๑๐๐,๐๐๐	๑๐๐,๐๐๐	ประชาชนให้ ความสำคัญ วัฒนธรรม เพิ่มขึ้นร้อยละ ๘๐	เยาวชนประชาชน รู้จักหวงแหน วัฒนธรรมประเพณี ท้องถิ่นและเห็น ความสำคัญของผู้ สูงอายุ	กอง การศึกษา
โครงการจัดงานวันรัฐพิธี	เพื่อให้เยาวชน ประชาชนระลึกถึง กิจกรรมวันสำคัญ รัฐพิธีและสืบทอด ต่อไป	จัดกิจกรรมวันสำคัญ รัฐพิธีภายในตำบล แหลมประดู่เช่น วันปิยะ วันเฉลิม พระชนมพรรษา ฯลฯ	๓๐๐,๐๐๐	๓๐๐,๐๐๐	๓๐๐,๐๐๐	๓๐๐,๐๐๐	๓๐๐,๐๐๐	การเข้าร่วม กิจกรรมวัน สำคัญ รัฐพิธี เพิ่มขึ้น ร้อยละ ๘๐	เยาวชนประชาชน ระลึกถึงกิจกรรมวัน สำคัญ รัฐพิธีและสืบ ทอดต่อไป	กอง การศึกษา
โครงการตั้งศูนย์วัฒนธรรม ตำบล และ ภูมิปัญญา ท้องถิ่น	เพื่อให้เยาวชนรู้จัก หวงแหนวัฒนธรรม ประเพณีท้องถิ่น	ตั้งศูนย์วัฒนธรรม ตำบล	๔๐,๐๐๐	๔๐,๐๐๐	๔๐,๐๐๐	๔๐,๐๐๐	๔๐,๐๐๐	เยาวชนมีความ รักหวงแหน วัฒนธรรม เพิ่มขึ้น ร้อยละ ๘๐	เยาวชนรู้จักหวง แหนวัฒนธรรม ประเพณีท้องถิ่น	กอง การศึกษา
ค่าจัดการเรียนการสอน รายหัว	เพื่อจ่ายเป็นค่าวัสดุ การศึกษา ค่าเครื่อง เล่นพัฒนาการเด็ก ค่าวัสดุอื่นๆที่จำเป็น	สนับสนุนค่าจัดการ เรียนการสอนรายหัว	๔๐,๐๐๐	๔๐,๐๐๐	๔๐,๐๐๐	๔๐,๐๐๐	๔๐,๐๐๐	เด็กมี พัฒนาการ สมวัยเพิ่มขึ้น ร้อยละ ๘๐	เด็กมีพัฒนาการที่ สมวัย	กอง การศึกษา

โครงการ	วัตถุประสงค์	เป้าหมาย (ผลผลิตของ โครงการ)	งบประมาณและที่มา					ตัวชี้วัด (KPI)	ผลลัพธ์ที่คาดว่าจะได้รับ	หน่วยงาน รับผิดชอบ หลัก
			๒๕๖๑ (บาท)	๒๕๖๒ (บาท)	๒๕๖๓ (บาท)	๒๕๖๔ (บาท)	๒๕๖๕ (บาท)			
โครงการส่งเสริมศักยภาพ ผู้พิการ ผู้สูงอายุ ผู้ด้อยโอกาส	เพื่อส่งเสริม ศักยภาพ ผู้พิการ ผู้สูงอายุ ผู้ด้อยโอกาส	เพื่อจ่ายเป็น ค่าใช้จ่ายในการ ดำเนินโครงการ ส่งเสริมศักยภาพผู้ พิการ ผู้สูงอายุ ผู้ด้อยโอกาส	๓๐,๐๐๐	๓๐,๐๐๐	๓๐,๐๐๐	๓๐,๐๐๐	๓๐,๐๐๐	ศักยภาพในการ ดำเนินชีวิต เพิ่มขึ้น ร้อย ละ๘๐	ผู้พิการ ผู้สูงอายุ ผู้ด้อยโอกาส มี ความเป็นอยู่ที่ดีขึ้น	กอง การศึกษา
อุดหนุนองค์กรปกครองส่วน ท้องถิ่นโครงการฝึกอบรม ค่ายเยาวชน รักเรียน รัก รักภาคภูมิใจ	เพื่อให้เยาวชนได้ ตระหนักถึงพิษภัย ยาเสพติดและใช้ เวลาว่างให้เป็น ประโยชน์	ฝึกอบรม ค่ายเยาวชน รักเรียน รักรักภาค ภูมิใจ ประจำปี	๒๕,๐๐๐	๒๕,๐๐๐	๒๕,๐๐๐	๒๕,๐๐๐	๒๕,๐๐๐	ปัญหายาเสพติด ลดลงร้อยละ ไม่น้อยกว่าร้อยละ ๘๐	เยาวชนตระหนักถึง ปัญหาเสพติด และรู้จักใช้เวลาว่าง ให้เป็นประโยชน์	กอง การศึกษา
อุดหนุนชมรมกีฬาตำบล แหลมประดู่	เพื่อให้เยาวชนและ ประชาชนในตำบล แหลมประดู่ รู้จักใช้ เวลาให้เป็น ประโยชน์	อุดหนุนชมรมกีฬา ตำบลแหลมประดู่	๘๐,๐๐๐	๘๐,๐๐๐	๘๐,๐๐๐	๘๐,๐๐๐	๘๐,๐๐๐	ประชาชน ออกกำลังกาย เพิ่มขึ้น ร้อยละ๘๐	เยาวชนและ ประชาชนในตำบล แหลมประดู่ รู้จักใช้ เวลาให้เป็น ประโยชน์	กอง การศึกษา
อุดหนุนโครงการปรับปรุง ซ่อมแซมอุปกรณ์สนาม เด็กเล่นโรงเรียนวัดศรี มงคล	เพื่อปรับปรุง ซ่อมแซมอุปกรณ์ สนามเด็กเล่น โรงเรียนวัดศรีมงคล	ปรับปรุงซ่อมแซม อุปกรณ์สนามเด็ก เล่นโรงเรียนวัดศรี มงคล	๕๐,๐๐๐	๕๐,๐๐๐	๕๐,๐๐๐	๕๐,๐๐๐	๕๐,๐๐๐	อุปกรณ์สนาม เด็กเล่น โรงเรียนวัดศรี มงคลมีความ แข็งแรงเพิ่มขึ้น ร้อยละ๘๐	เด็กมีพัฒนาการที่ สมวัย	กอง การศึกษา

โครงการ	วัตถุประสงค์	เป้าหมาย (ผลผลิตของ โครงการ)	งบประมาณและที่มา					ตัวชี้วัด (KPI)	ผลลัพธ์ที่คาดว่าจะได้รับ	หน่วยงาน รับผิดชอบ หลัก
			๒๕๖๑ (บาท)	๒๕๖๒ (บาท)	๒๕๖๓ (บาท)	๒๕๖๔ (บาท)	๒๕๖๕ (บาท)			
อุดหนุนโครงการอาหารกลางวันให้กับโรงเรียนวัดศรีมงคล	เพื่อให้เด็กนักเรียนได้มีอาหารกลางวันรับประทานครบ ๑๐๐ %	เพื่อจ่ายเป็นเงินอุดหนุนสำหรับดำเนินโครงการอาหารกลางวันให้กับเด็กนักเรียนโรงเรียนวัดศรีมงคล	๖๐๐,๐๐๐	๖๐๐,๐๐๐	๖๐๐,๐๐๐	๖๐๐,๐๐๐	๖๐๐,๐๐๐	เด็กนักเรียนได้มีอาหารกลางวันรับประทานครบทุกคน	เด็กนักเรียนมีอาหารกลางวันรับประทานครบ ๑๐๐ %	กองการศึกษา
อุดหนุนโครงการอาหารกลางวันให้กับโรงเรียนวัดอรุณญิการาม	เพื่อให้เด็กนักเรียนได้มีอาหารกลางวันรับประทานครบ ๑๐๐ %	เพื่อจ่ายเป็นเงินอุดหนุนสำหรับดำเนินโครงการอาหารกลางวันให้กับเด็กนักเรียนโรงเรียนวัดอรุณญิการาม	๒๐๐,๐๐๐	๒๐๐,๐๐๐	๒๐๐,๐๐๐	๒๐๐,๐๐๐	๒๐๐,๐๐๐	เด็กนักเรียนได้มีอาหารกลางวันรับประทานครบทุกคน	เด็กนักเรียนมีอาหารกลางวันรับประทานครบ ๑๐๐ %	กองการศึกษา
- อุดหนุนโครงการอาหารกลางวันให้กับโรงเรียนวัดหนองกระสังข์สามัคคี	เพื่อให้เด็กนักเรียนได้มีอาหารกลางวันรับประทานครบ ๑๐๐ %	เพื่อจ่ายเป็นเงินอุดหนุนสำหรับดำเนินโครงการอาหารกลางวันให้กับเด็กนักเรียนโรงเรียนวัดหนองกระสังข์สามัคคี	๓๐๐,๐๐๐	๓๐๐,๐๐๐	๓๐๐,๐๐๐	๓๐๐,๐๐๐	๓๐๐,๐๐๐	เด็กนักเรียนได้มีอาหารกลางวันรับประทานครบทุกคน	เด็กนักเรียนมีอาหารกลางวันรับประทานครบ ๑๐๐ %	กองการศึกษา
อุดหนุนโครงการค่ายลูกเสือเนตรนารีให้กับโรงเรียนวัดอรุณญิการาม โรงเรียนวัดศรีมงคล โรงเรียนวัดหนองกระสังข์สามัคคี	เพื่อให้สนับสนุนกิจกรรมค่ายลูกเสือเนตรนารีให้กับโรงเรียนวัดอรุณญิการาม โรงเรียนวัดศรีมงคล โรงเรียนวัดศรีมงคล โรงเรียนวัดหนองกระสังข์สามัคคี	โครงการค่ายลูกเสือเนตรนารีให้กับโรงเรียนวัดอรุณญิการาม โรงเรียนวัดศรีมงคล โรงเรียนวัดหนองกระสังข์สามัคคี	๕๐,๐๐๐	๕๐,๐๐๐	๕๐,๐๐๐	๕๐,๐๐๐	๕๐,๐๐๐	อุดหนุนค่ายลูกเสือเนตรนารีให้กับโรงเรียนวัดอรุณญิการาม โรงเรียนวัดศรีมงคล โรงเรียนวัดหนองกระสังข์สามัคคี ๕๐,๐๐๐	สนับสนุนกิจกรรมค่ายลูกเสือเนตรนารีให้กับนักเรียนในตำบล	กองการศึกษา

โครงการ	วัตถุประสงค์	เป้าหมาย (ผลผลิตของ โครงการ)	งบประมาณและที่มา					ตัวชี้วัด (KPI)	ผลลัพธ์ที่คาดว่าจะได้รับ	หน่วยงาน รับผิดชอบ หลัก
			๒๕๖๑ (บาท)	๒๕๖๒ (บาท)	๒๕๖๓ (บาท)	๒๕๖๔ (บาท)	๒๕๖๕ (บาท)			
- อุดหนุนโครงการเตรียม ความพร้อมเข้าสู่ ประชาคมอาเซียน (โรงเรียนวัดศรีมงคล)	เพื่อเสริมทักษะ ทางด้าน ภาษาต่างประเทศ	เพื่อจ่ายเป็นเงิน อุดหนุนสำหรับดำเนิน โครงการเตรียมความ พร้อมเข้าสู่ประชาคม อาเซียน ให้กับเด็ก นักเรียนโรงเรียนวัดศรี มงคล	๖๓,๐๐๐	๖๓,๐๐๐	๖๓,๐๐๐	๖๓,๐๐๐	๖๓,๐๐๐	นักเรียนมี ความรู้ทางด้าน ภาษาต่างประเทศ เพิ่มขึ้นร้อยละ ๘๐	เยาวชนและ ประชาชนมีทักษะ ทางด้านภาษา ต่างประเทศ	กอง การศึกษา
- อุดหนุนโครงการเตรียม ความพร้อมเข้าสู่ ประชาคมอาเซียน (รร. วัดหนองกระสัง สามัคคี)	เพื่อเสริมทักษะ ทางด้าน ภาษาต่างประเทศ	เพื่อจ่ายเป็นเงิน อุดหนุนสำหรับ ดำเนินโครงการ เตรียมความพร้อม เข้าสู่ประชาคม อาเซียน ให้กับเด็ก นักเรียนโรงเรียนวัด หนองกระสังข์ สามัคคี	๖๓,๐๐๐	๖๓,๐๐๐	๖๓,๐๐๐	๖๓,๐๐๐	๖๓,๐๐๐	เด็กนักเรียนมี ความสามารถ ทางด้านภาษา เพิ่มขึ้นร้อยละ ๘๐	เยาวชนและ ประชาชนมีทักษะ ทางด้านภาษา ต่างประเทศ	ร.วัดหนอง กระสัง สามัคคี
- อุดหนุนโครงการพัฒนา กิจกรรมการเรียนรู้ ภาษาต่างประเทศ (โรงเรียนวัดอรัญญิการาม)	เพื่อเสริมทักษะ ทางด้าน ภาษาต่างประเทศ	เพื่อจ่ายเป็นเงิน อุดหนุนสำหรับ ดำเนินโครงการ พัฒนากิจกรรมการ เรียนรู้ ภาษาต่างประเทศ ให้กับเด็กนักเรียน โรงเรียนวัดอรัญญิการาม	๖๓,๐๐๐	๖๓,๐๐๐	๖๓,๐๐๐	๖๓,๐๐๐	๖๓,๐๐๐	เด็กนักเรียนมี ความสามารถ ทางด้านภาษา เพิ่มขึ้นร้อยละ ๘๐	เยาวชนและ ประชาชนมีทักษะ ทางด้านภาษา ต่างประเทศ	กอง การศึกษา

โครงการ	วัตถุประสงค์	เป้าหมาย (ผลผลิตของ โครงการ)	งบประมาณและที่มา					ตัวชี้วัด (KPI)	ผลลัพธ์ที่คาดว่าจะได้รับ	หน่วยงาน รับผิดชอบ หลัก
			๒๕๖๑ (บาท)	๒๕๖๒ (บาท)	๒๕๖๓ (บาท)	๒๕๖๔ (บาท)	๒๕๖๕ (บาท)			
อุดหนุนโครงการค่าย วิทยาศาสตร์และ สิ่งแวดล้อมเพื่อน้องและ ชุมชนให้กับโรงเรียนวัด อรุณภิราม โรงเรียนวัดศรี มงคล โรงเรียนวัดหนอง กระสังสามัคคี	เพื่อส่งเสริมเพิ่มพูน ทักษะและองค์ ความรู้ กระบวนการ ทางวิทยาศาสตร์	อุดหนุนโครงการค่าย วิทยาศาสตร์และ สิ่งแวดล้อมเพื่อน้อง และชุมชนให้กับ โรงเรียนวัดอรุณภิ ราม โรงเรียนวัดศรี มงคล โรงเรียนวัด หนองกระสังสามัคคี	๗๐,๐๐๐	๗๐,๐๐๐	๗๐,๐๐๐	๗๐,๐๐๐	๗๐,๐๐๐	เด็กนักเรียนมี ทักษะทางด้าน วิทยาศาสตร์เพิ่ม มากขึ้นร้อยละ ๘๐	นักเรียนใน ร.ร.มี ทักษะและองค์ ความรู้ กระบวนการทาง วิทยาศาสตร์	กอง การศึกษา
โครงการสนับสนุน การศึกษาขั้นพื้นฐานของ เด็กก่อนวัยเรียน	เพื่อสนับสนุน การศึกษาขั้นพื้นฐาน ของเด็กก่อนวัยเรียน	เพื่อจ่ายเป็นค่าใช้จ่าย ในการดำเนินโครงการ สนับสนุนการศึกษาขั้น พื้นฐานของเด็กก่อนวัย เรียน ของศูนย์พัฒนา เด็กเล็ก อบต.แหลม ประดู่	๔๐,๐๐๐	๔๐,๐๐๐	๔๐,๐๐๐	๔๐,๐๐๐	๔๐,๐๐๐	เด็กได้ รับ การศึกษาขั้น พื้นฐานเพิ่มขึ้น ร้อยละ ๘๐	เด็กก่อนวัยเรียน ได้รับการศึกษา อย่างทั่วถึง	กอง การศึกษา
โครงการสนับสนุน ค่าใช้จ่ายการบริหาร สถานศึกษา	เพื่อสนับสนุน ค่าใช้จ่ายการบริหาร สถานศึกษา	เพื่อจ่ายเป็นเงิน สนับสนุนการบริหาร สถานศึกษาของศูนย์ พัฒนาเด็กเล็ก อบต. แหลมประดู่ ในการ จัดหาอาหารกลางวัน สำหรับเด็กศูนย์พัฒนา เด็กเล็ก อบต.แหลม ประดู่	๒๐๐,๐๐๐	๒๐๐,๐๐๐	๒๐๐,๐๐๐	๒๐๐,๐๐๐	๒๐๐,๐๐๐	ศพด.ได้รับการ สนับสนุน งบประมาณ ๒๐๐,๐๐๐	เด็กศูนย์พัฒนาเด็ก เล็ก อบต.แหลม ประดู่มีอาหาร กลางวันรับประทาน	กอง การศึกษา
โครงการฝึกอาชีพผู้สูงอายุ	เพื่อฝึกอาชีพ ผู้สูงอายุ	ผู้สูงอายุมีอาชีพเสริม	๒๐,๐๐๐	๒๐,๐๐๐	๒๐,๐๐๐	๒๐,๐๐๐	๒๐,๐๐๐	ผู้สูงอายุมี อาชีพเสริม เพิ่มขึ้นร้อยละ ๘๐	ผู้สูงอายุมีรายได้ เสริมและใช้เวลา ว่างให้เกิดประโยชน์	กอง การศึกษา

โครงการ	วัตถุประสงค์	เป้าหมาย (ผลผลิตของ โครงการ)	งบประมาณและที่มา					ตัวชี้วัด (KPI)	ผลลัพธ์ที่คาดว่าจะได้รับ	หน่วยงาน รับผิดชอบ หลัก
			๒๕๖๑ (บาท)	๒๕๖๒ (บาท)	๒๕๖๓ (บาท)	๒๕๖๔ (บาท)	๒๕๖๕ (บาท)			
๕๔ โครงการ	-	-	๔,๙๗๕,๕๐๐	๔,๙๗๕,๕๐๐	๔,๙๗๕,๕๐๐	๔,๙๗๕,๕๐๐	๔,๙๗๕,๕๐๐	-	-	-

๔.๕ แผนงานการศาสนาวัฒนธรรมและนันทนาการ

โครงการ	วัตถุประสงค์	เป้าหมาย (ผลผลิตของ โครงการ)	งบประมาณและที่มา					ตัวชี้วัด (KPI)	ผลลัพธ์ที่คาดว่าจะได้รับ	หน่วยงาน รับผิดชอบ หลัก
			๒๕๖๑ (บาท)	๒๕๖๒ (บาท)	๒๕๖๓ (บาท)	๒๕๖๔ (บาท)	๒๕๖๕ (บาท)			
อุดหนุนเทศบาลตำบลบ้านโพธิ์	เพื่ออนุรักษ์ขนบธรรมเนียมประเพณีอันดีงามของท้องถิ่นให้สืบต่อไป	เพื่อจ่ายเป็นค่าใช้จ่ายในการจัดงานประเพณีแห่หลวงพ่อโสธรทางบก/ทางน้ำ	๕,๐๐๐	๕,๐๐๐	๕,๐๐๐	๕,๐๐๐	๕,๐๐๐	อุดหนุนเทศบาลตำบลบ้านโพธิ์	อนุรักษ์ขนบธรรมเนียมประเพณีอันดีงามของท้องถิ่นสืบต่อไป	กองการศึกษา
อุดหนุนโครงการสอนดนตรีไทย รร.วัดศรีมงคล	เพื่อให้เยาวชนได้รู้จักใช้เวลาว่างให้เกิดประโยชน์ และห่างไกลยาเสพติด	เพื่อจ่ายเป็นเงินอุดหนุนสำหรับดำเนินโครงการสอนดนตรีไทยให้กับเด็กนักเรียนโรงเรียนวัดศรีมงคล	๔๐,๐๐๐	๔๐,๐๐๐	๔๐,๐๐๐	๔๐,๐๐๐	๔๐,๐๐๐	นักเรียนได้รับความรู้ทางด้านดนตรีไทยเพิ่มขึ้น ร้อยละ ๘๐	เพื่ออนุรักษ์ดนตรีไทยและภูมิปัญญาท้องถิ่นให้สืบต่อไป	กองการศึกษา
อุดหนุนโครงการสอนดนตรีสากล รร.วัดอรัญญิการาม	เพื่อให้เยาวชนได้รู้จักใช้เวลาว่างให้เกิดประโยชน์ และห่างไกลยาเสพติด	เพื่อจ่ายเป็นเงินอุดหนุนสำหรับดำเนินโครงการสืบทอดดนตรีสากลให้กับเด็กนักเรียน รร.วัดอรัญญิการาม	๔๐,๐๐๐	๔๐,๐๐๐	๔๐,๐๐๐	๔๐,๐๐๐	๔๐,๐๐๐	เยาวชนใช้เวลาว่างให้เกิดประโยชน์เพิ่มขึ้นร้อยละ ๘๐	เยาวชนได้รู้จักใช้เวลาว่างให้เกิดประโยชน์ และห่างไกลยาเสพติด	กองการศึกษา

โครงการ	วัตถุประสงค์	เป้าหมาย (ผลผลิตของ โครงการ)	งบประมาณและที่มา					ตัวชี้วัด (KPI)	ผลลัพธ์ที่คาดว่าจะได้รับ	หน่วยงาน รับผิดชอบ หลัก
			๒๕๖๑ (บาท)	๒๕๖๒ (บาท)	๒๕๖๓ (บาท)	๒๕๖๔ (บาท)	๒๕๖๕ (บาท)			
อุดหนุนโครงการสืบทอด ดนตรีนาฏศิลป์ไทย รร. วัดหนองกระสังสามัคคี	เพื่อให้เยาวชนได้ รู้จักใช้เวลาว่างให้ เกิดประโยชน์ และ ห่างไกลยาเสพติด	เพื่อจ่ายเป็นเงิน อุดหนุนสำหรับดำเนิน โครงการสืบทอดดนตรี นาฏศิลป์ไทยให้กับเด็ก นักเรียนโรงเรียนวัด หนองกระสังสามัคคี	๔๐,๐๐๐	๔๐,๐๐๐	๔๐,๐๐๐	๔๐,๐๐๐	๔๐,๐๐๐	เยาวชนใช้เวลา ว่างให้เกิด ประโยชน์ เพิ่มขึ้นร้อยละ ๘๐	เยาวชนได้รู้จักใช้ เวลาว่างให้เกิด ประโยชน์ และ ห่างไกลยาเสพติด	กอง การศึกษา
๔ โครงการ	-	-	๑๒๕,๐๐๐	๑๒๕,๐๐๐	๑๒๕,๐๐๐	๑๒๕,๐๐๐	๑๒๕,๐๐๐			

๔.๖ แผนงานเคหะและชุมชน

โครงการ	วัตถุประสงค์	เป้าหมาย (ผลผลิตของ โครงการ)	งบประมาณและที่มา					ตัวชี้วัด (KPI)	ผลลัพธ์ที่คาดว่าจะได้รับ	หน่วยงาน รับผิดชอบ หลัก
			๒๕๖๑ (บาท)	๒๕๖๒ (บาท)	๒๕๖๓ (บาท)	๒๕๖๔ (บาท)	๒๕๖๕ (บาท)			
โครงการปรับปรุง/ ซ่อมแซมสนามกีฬาชุมชน ภายในตำบลแหลมประดู่ หมู่ที่ ๑-๖	เพื่อให้เยาวชนและ ประชาชนทุก หมู่บ้านในตำบล แหลมประดู่มีสนาม กีฬาใช้	ปรับปรุง/ซ่อมแซม สนามกีฬาชุมชน ภายในตำบลแหลม ประดู่	๐	๐	๘๐๐,๐๐๐	๘๐๐,๐๐๐	๘๐๐,๐๐๐	สนามกีฬา ได้รับการซ่อม บำรุงได้ไม่น้อย กว่าร้อยละ๘๐	เยาวชนและ ประชาชนมี สุขภาพแข็งแรง	กองช่าง
โครงการติดตั้งกล้องวงจร ปิดบริเวณจุดเสี่ยง หมู่ที่ ๔ (เพิ่มเติม ฉ.๒ พ.ศ.๒๕๖๑)	เพื่อติดตั้งกล้องวงจร ปิดบริเวณจุดเสี่ยง หมู่ที่ ๔	เพื่อให้ประชาชน ได้รับความปลอดภัย ในชีวิตและทรัพย์สิน	๑๐๐,๐๐๐	๑๐๐,๐๐๐	๑๐๐,๐๐๐	๑๐๐,๐๐๐	๑๐๐,๐๐๐	ประชาชนมี ความปลอดภัย ในชีวิตและ ทรัพย์สิน เพิ่มขึ้นร้อยละ ๘๐	ประชาชนมีชีวิต ความเป็นอยู่ที่ดี ขึ้น	กองช่าง
๒ โครงการ	-	-	๑๐๐,๐๐๐	๑๐๐,๐๐๐	๙๐๐,๐๐๐	๙๐๐,๐๐๐	๙๐๐,๐๐๐	-	-	-

๔.๗ แผนงานการสาธารณสุข

ที่	โครงการ	วัตถุประสงค์	เป้าหมาย (ผลผลิตของ โครงการ)	งบประมาณและที่มา					ตัวชี้วัด (KPI)	ผลลัพธ์ที่คาดว่าจะได้รับ	หน่วยงาน รับผิดชอบ หลัก
				๒๕๖๑ (บาท)	๒๕๖๒ (บาท)	๒๕๖๓ (บาท)	๒๕๖๔ (บาท)	๒๕๖๕ (บาท)			
๑	โครงการประกวดหมู่บ้านน่าอยู่	เพื่อให้ประชาชนเกิดการพัฒนาในชุมชน	ดำเนินการในการประกวดหมู่บ้านน่าอยู่จำนวน ๑ ครั้ง	๑๐,๐๐๐	๑๐,๐๐๐	๑๐,๐๐๐	๑๐,๐๐๐	๑๐,๐๐๐	ชุมชนมีความเข้มแข็งเพิ่มขึ้น ร้อยละ ๘๐	ประชาชนเกิดการพัฒนาในชุมชน	กองสาธารณสุข
๒	โครงการอบรมเสริมสร้างความรู้แก่ อสม. /ผู้นำชุมชน/แกนนำสุขภาพ/และแกนนำชุมชนอื่นๆ	เพื่อให้ อสม. ผู้นำชุมชน และแกนนำสุขภาพดี มีความรู้เพิ่ม ในการปฏิบัติงาน	ดำเนินการในการจัดอบรมจำนวน ๑ ครั้ง	๒๐,๐๐๐	๒๐,๐๐๐	๒๐,๐๐๐	๒๐,๐๐๐	๒๐,๐๐๐	ผู้นำมีศักยภาพเพิ่มขึ้น ร้อยละ ๘๐	อสม. ผู้นำชุมชน และแกนนำสุขภาพดี มีความรู้เพิ่ม	กองสาธารณสุข
๓	โครงการจัดซื้อเครื่องออกกำลังกาย ณ ศาลาประชาคม หมู่ที่ ๑	เพื่อให้ประชาชนมีเครื่องออกกำลังกายประจำหมู่บ้าน	เพื่อส่งเสริม/พัฒนา/สร้างเครือข่าย/ชมรมผู้ออกกำลังกายและกีฬาเพื่อสุขภาพ	๓๐,๐๐๐	๓๐,๐๐๐	๓๐,๐๐๐	๓๐,๐๐๐	๓๐,๐๐๐	ประชาชนออกกำลังกายเพิ่มขึ้น ร้อยละ ๘๐	ประชาชนมีสุขภาพที่สมบูรณ์แข็งแรงและใช้เวลาว่างให้เป็นประโยชน์	กองสาธารณสุข
๔	โครงการก่อสร้างลานกีฬาเอนกประสงค์	เพื่อเป็นลานกีฬาเอนกประสงค์ของชุมชน	เพื่อส่งเสริม/พัฒนา/สร้างเครือข่าย/ชมรมผู้ออกกำลังกายและกีฬาเพื่อสุขภาพ	๕๐๐,๐๐๐	๕๐๐,๐๐๐	๕๐๐,๐๐๐	๕๐๐,๐๐๐	๕๐๐,๐๐๐	ประชาชนออกกำลังกายเพิ่มขึ้น ร้อยละ ๘๐	ประชาชนมีสุขภาพที่สมบูรณ์แข็งแรง มีสถานที่ออกกำลังกายเพียงพอ	กองสาธารณสุข
๕	โครงการก่อสร้างสนามเปตองประจำหมู่บ้านหมู่ที่ ๑-๖ ตำบลแหลมประดู่	เพื่อให้เยาวชนและประชาชนในตำบลมีสนามเปตองใช้	ก่อสร้างสนามเปตองภายในตำบลแหลมประดู่	๓๐,๐๐๐	๓๐,๐๐๐	๓๐,๐๐๐	๓๐,๐๐๐	๓๐,๐๐๐	ประชาชนออกกำลังกายเพิ่มขึ้น ร้อยละ ๘๐	เยาวชนและประชาชนในตำบลมีสนามเปตองใช้	กองสาธารณสุข

แผนพัฒนาท้องถิ่น (พ.ศ. ๒๕๖๑ - ๒๕๖๕)

องค์การบริหารส่วนตำบลแหลมประดู่ อำเภอบ้านโพธิ์ จังหวัดฉะเชิงเทรา

ที่	โครงการ	วัตถุประสงค์	เป้าหมาย (ผลผลิตของ โครงการ)	งบประมาณและที่มา					ตัวชี้วัด (KPI)	ผลลัพธ์ที่คาดว่าจะได้รับ	หน่วยงาน รับผิดชอบ หลัก
				๒๕๖๑ (บาท)	๒๕๖๒ (บาท)	๒๕๖๓ (บาท)	๒๕๖๔ (บาท)	๒๕๖๕ (บาท)			
๖	โครงการเยาวชนรักษ์ท้องถิ่น	เพื่อปลูกฝังให้เยาวชนหวงแหนภูมิปัญญาท้องถิ่น	อบรมและจัดกิจกรรมรักษ์ท้องถิ่นให้เยาวชนภายในตำบลแหลมประดู่	๓๐,๐๐๐	๓๐,๐๐๐	๓๐,๐๐๐	๓๐,๐๐๐	๓๐,๐๐๐	สิ่งแวดล้อมในตำบลเพิ่มขึ้นร้อยละ ๘๐	ปลูกฝังให้ประชาชนเยาวชนหวงแหนภูมิปัญญาท้องถิ่น	กอง สาธารณสุข
๗	โครงการค่ายเยาวชนรักษ์สิ่งแวดล้อม	เพื่อให้เยาวชนมีความรู้ความเข้าใจเกี่ยวกับสิ่งแวดล้อมและทรัพยากรตลอดจนสถานการณ์ของปัญหาสิ่งแวดล้อมในปัจจุบัน	เพื่อจ่ายเป็นค่าใช้จ่ายในการดำเนินโครงการค่ายเยาวชนรักษ์สิ่งแวดล้อม	๕๐,๐๐๐	๕๐,๐๐๐	๕๐,๐๐๐	๕๐,๐๐๐	๕๐,๐๐๐	เยาวชนรักษ์สิ่งแวดล้อมเพิ่มขึ้นร้อยละ ๘๐	เยาวชนผู้เข้าร่วมโครงการฯ เกิดความตระหนักถึงการอนุรักษ์สิ่งแวดล้อมต่างๆ	กอง สาธารณสุข
๘	โครงการทำลายที่อยู่อาศัยของนกปากห่างเพื่อป้องกันการแพร่ระบาดของเชื้อไข้หวัดนก	เพื่อเป็นค่าใช้จ่ายในการจ้างเหมาทำลายที่อยู่อาศัยของนกปากห่างเพื่อป้องกันการแพร่ระบาดของเชื้อไข้หวัดนก	เพื่อทำลายแหล่งที่อยู่อาศัยแหล่งเพาะพันธุ์และป้องกันเชื้อไข้หวัดนก	๓๐,๐๐๐	๓๐,๐๐๐	๓๐,๐๐๐	๓๐,๐๐๐	๓๐,๐๐๐	เพื่อลดความรำคาญให้แก่ประชาชนและมีสุขภาพแวดล้อมที่ดีขึ้นร้อยละ ๘๐	ประชาชนมีสภาพแวดล้อมที่ดีขึ้น	กอง สาธารณสุข
๙	โครงการค้นหา/เฝ้าระวังผู้ป่วยโรคเบาหวานและโรคความดัน	เพื่อจ่ายเป็นค่าดำเนินโครงการค้นหา/เฝ้าระวังผู้ป่วยโรคเบาหวานและโรคความดัน	เพื่อค้นหา/เฝ้าระวังตรวจคัดกรองเบาหวานและโรคความดันประชาชนและผู้ป่วยภายในตำบล	๗๐,๐๐๐	๗๐,๐๐๐	๗๐,๐๐๐	๗๐,๐๐๐	๗๐,๐๐๐	ประชาชนมีภาวะเสี่ยงต่อโรคลดลงไม่น้อยกว่าร้อยละ ๘๐	ประชาชนและผู้ป่วยได้ทราบถึงผลการตรวจและวิธีการป้องกันโรคเบาหวานและความดัน	กอง สาธารณสุข

ที่	โครงการ	วัตถุประสงค์	เป้าหมาย (ผลผลิตของ โครงการ)	งบประมาณและที่มา					ตัวชี้วัด (KPI)	ผลลัพธ์ที่คาดว่าจะได้รับ	หน่วยงาน รับผิดชอบ หลัก
				๒๕๖๑ (บาท)	๒๕๖๒ (บาท)	๒๕๖๓ (บาท)	๒๕๖๔ (บาท)	๒๕๖๕ (บาท)			
๑๐	โครงการจัดหาชุดตรวจสารปนเปื้อนในอาหาร	เพื่อให้ประชาชนเกิดความปลอดภัยในการบริโภคอาหาร	จัดซื้อชุดตรวจสารปนเปื้อนในอาหาร	๒๐,๐๐๐	๒๐,๐๐๐	๒๐,๐๐๐	๒๐,๐๐๐	๒๐,๐๐๐	ประชาชนมีภาวะเสี่ยงต่อโรคลดลงไม่น้อยกว่า ร้อยละ ๘๐	ประชาชนเกิดความปลอดภัยในการบริโภคอาหาร	กองสาธารณสุข
๑๑	โครงการรณรงค์และป้องกันโรคพิษสุนัขบ้า	เพื่อให้สุนัขได้รับวัคซีนป้องกันโรคพิษสุนัขบ้าอย่างทั่วถึง	เพื่อจ่ายเป็นค่าดำเนินโครงการรณรงค์และป้องกันโรคพิษสุนัขบ้า	๒๐,๐๐๐	๒๐,๐๐๐	๒๐,๐๐๐	๒๐,๐๐๐	๒๐,๐๐๐	ประชาชนมีภาวะเสี่ยงต่อโรคลดลงไม่น้อยกว่า ร้อยละ ๘๐	สุนัขในชุมชนปลอดภัยจากโรคพิษสุนัขบ้า	กองสาธารณสุข
๑๒	โครงการรณรงค์และควบคุมป้องกันโรคไข้เลือดออก	เพื่อป้องกันและควบคุมโรคไข้เลือดออก	เพื่อจ่ายเป็นค่าใช้จ่ายในการดำเนินโครงการรณรงค์และควบคุมป้องกันโรคไข้เลือดออก	๕๕,๐๐๐	๕๕,๐๐๐	๕๕,๐๐๐	๕๕,๐๐๐	๕๕,๐๐๐	ประชาชนมีภาวะเสี่ยงต่อโรคลดลงไม่น้อยกว่า ร้อยละ ๘๐	สามารถป้องกันและควบคุมโรคไข้เลือดออก	กองสาธารณสุข
๑๓	โครงการจัดบริการตรวจสุขภาพประชาชน	เพื่อให้ประชาชนได้รับการบริการด้านสุขภาพอย่างทั่วถึง	จัดหาเครื่องมือและยาสำหรับการบริการด้านสุขภาพให้กับประชาชน	๒๕,๐๐๐	๒๕,๐๐๐	๒๕,๐๐๐	๒๕,๐๐๐	๒๕,๐๐๐	ประชาชนมีภาวะเสี่ยงต่อโรคลดลงไม่น้อยกว่า ร้อยละ ๘๐	ประชาชนได้รับการบริการด้านสุขภาพอย่างทั่วถึง	กองสาธารณสุข
๑๔	โครงการสนับสนุนการดำเนินงานด้านสาธารณสุขมูลฐาน	เพื่อให้ประชาชนมีสุขภาพที่ดี	สนับสนุนการดำเนินงานด้านสาธารณสุขมูลฐานภายในตำบล	๖๐,๐๐๐	๖๐,๐๐๐	๖๐,๐๐๐	๖๐,๐๐๐	๖๐,๐๐๐	ประชาชนได้รับการดูแลด้านเพิ่มขึ้นร้อยละ ๘๐	ประชาชนมีสุขภาพที่ดี	กองสาธารณสุข

ที่	โครงการ	วัตถุประสงค์	เป้าหมาย (ผลผลิตของ โครงการ)	งบประมาณและที่มา					ตัวชี้วัด (KPI)	ผลลัพธ์ที่คาดว่าจะได้รับ	หน่วยงาน รับผิดชอบ หลัก
				๒๕๖๑ (บาท)	๒๕๖๒ (บาท)	๒๕๖๓ (บาท)	๒๕๖๔ (บาท)	๒๕๖๕ (บาท)			
๑๕	โครงการป้องกันโรค โลหิตจางจากการขาด ธาตุเหล็ก	เพื่อป้องกันโรคโลหิต จาง	จัดซื้อยาเม็ด (ยาเสริมธาตุ เหล็ก) ให้กับ ประ ช า ช น กลุ่มเป้าหมาย	๕,๐๐๐	๕,๐๐๐	๕,๐๐๐	๕,๐๐๐	๕,๐๐๐	ประชาชนมี ภาวะเสี่ยงต่อ โรคลดลงไม่ น้อยกว่า ร้อย ละ๘๐	ป ร ะ ช า ช น กลุ่มเป้าหมายไม่เป็น โรคโลหิตจาง	กอง สาธารณสุข
๑๖	โครงการตรวจคัด กรองโรค มะเร็งเต้าน มและมะเร็งปาก มดลูก	เพื่อป้องกันการเกิด โรค มะเร็งเต้านมและ มะเร็งปากมดลูก	ตรวจคัดกรอง โรคมะเร็งเต้านม และมะเร็งปาก มดลูกให้กับ ประชาชน	๓๕,๐๐๐	๓๕,๐๐๐	๓๕,๐๐๐	๓๕,๐๐๐	๓๕,๐๐๐	ประชาชนมี ภาวะเสี่ยงต่อ โรคลดลงไม่ น้อยกว่า ร้อย ละ๘๐	สามารถป้องกันโรค มะเร็งเต้านมและ มะเร็งปากมดลูกได้	กอง สาธารณสุข
๑๗	โครงการรณรงค์รัฐ ร่วมใจป้องกันภัยยา เสพติด	เพื่อให้ป้องกันปัญหา ด้านยาเสพติด	อบรมป้องกัน ปัญหาด้านยา เสพติด	๓๐,๐๐๐	๓๐,๐๐๐	๓๐,๐๐๐	๓๐,๐๐๐	๓๐,๐๐๐	ปัญหายาเสพ ติดในตำบลลด ลงได้ไม่น้อย กว่าร้อยละ๘๐	เพื่อป้องกันปัญหา ด้านยาเสพติด	กอง สาธารณสุข
๑๘	โครงการส่งเสริม สุขภาพผู้สูงอายุ	เพื่อให้ผู้สูงอายุมี สุขภาพร่างกายที่ แข็งแรง	อบรมให้ความรู้ สำหรับผู้สูงอายุ ด้านต่างๆ	๔๐,๐๐๐	๔๐,๐๐๐	๔๐,๐๐๐	๔๐,๐๐๐	๔๐,๐๐๐	ผู้สูงอายุมี สุขภาพที่ แข็งแรงเพิ่มขึ้น ร้อยละ๘๐	ผู้สูงอายุมีความรู้มาก ขึ้น และมี สุข ภาพ ร่างกายที่แข็งแรง	กอง สาธารณสุข
๑๙	โครงการจัดซื้อวัคซีน ป้องกันโรคไข้หวัดสาย พันธุ์ใหม่	เพื่อให้ประชาชนมี สุขภาพร่างกายที่ แข็งแรง	ดำเนินการตาม โครงการกองทุน หลักประกัน สุขภาพ	๕๐,๐๐๐	๕๐,๐๐๐	๕๐,๐๐๐	๕๐,๐๐๐	๕๐,๐๐๐	ประชาชนมี ภาวะเสี่ยงต่อ โรคลดลงไม่ น้อยกว่า ร้อย ละ๘๐	ประชาชนมีสุขภาพ ร่างกายที่แข็งแรง	กอง สาธารณสุข

ที่	โครงการ	วัตถุประสงค์	เป้าหมาย (ผลผลิตของ โครงการ)	งบประมาณและที่มา					ตัวชี้วัด (KPI)	ผลลัพธ์ที่คาดว่าจะได้รับ	หน่วยงาน รับผิดชอบ หลัก
				๒๕๖๑ (บาท)	๒๕๖๒ (บาท)	๒๕๖๓ (บาท)	๒๕๖๔ (บาท)	๒๕๖๕ (บาท)			
๒๐	โครงการแปรงสีฟันอัน แรกของหนู	เพื่อให้เด็กและผู้ปกครอง รู้วิธีแปรงฟันที่ถูกต้อง	เพื่อจ่ายเป็นค่าใช้จ่ายในการ ดำเนินโครงการแปรงสีฟันอัน แรกของหนูให้กับเด็กเล็ก	๑๐,๐๐๐	๑๐,๐๐๐	๑๐,๐๐๐	๑๐,๐๐๐	๑๐,๐๐๐	เด็กมีสุขภาพปากที่แข็งแรงเพิ่มขึ้น ร้อย ละ๘๐	เด็กมีฟันที่สะอาด และแข็งแรง	กอง สาธารณสุข
๒๑	โครงการควบคุมและ ป้องกันการตั้งครรภ์ไม่ พึงประสงค์ในวัยรุ่น	เพื่อควบคุมและ ป้องกันการตั้งครรภ์ไม่ พึงประสงค์ในวัยรุ่น	เพื่อจ่ายเป็นค่าดำเนินโครงการ การควบคุมการตั้งครรภ์ไม่ พึงประสงค์ในวัยรุ่น	๒๕,๐๐๐	๒๕,๐๐๐	๒๕,๐๐๐	๒๕,๐๐๐	๒๕,๐๐๐	มีภาวะเสี่ยงต่อการ ตั้งครรภ์ลดลงได้ไม่น้อย กว่า ร้อยละ๘๐	ลดพฤติกรรมเสี่ยงต่อ การตั้งครรภ์ที่ไม่ พึงประสงค์ในช่วง วัยรุ่น	กอง สาธารณสุข
๒๒	โครงการส่งเสริมการ ดำเนินงานและบริหาร จัด ก า ร ระบบ การแพทย์ฉุกเฉินของ องค์กรปกครองส่วน ท้องถิ่น	เพื่อส่งเสริมการ ดำเนินงานและบริหาร จัด ก า ร ระบบ การแพทย์ฉุกเฉินของ อปท.	ดำเนินการตาม โครงการภายใน ตำบลแหลม ประดู่ หมู่ที่ ๑- ๖	๑๐๐,๐๐๐	๑๐๐,๐๐๐	๑๐๐,๐๐๐	๑๐๐,๐๐๐	๑๐๐,๐๐๐	ประชาชนได้รับการ ดูแลด้าน สุขภาพเพิ่มขึ้น ร้อยละ๘๐	ประชาชนมีสุขภาพ ร่างกายที่แข็งแรง	กอง สาธารณสุข
๒๓	อุดหนุนอำเภอบ้านโพธิ์ โครงการจัดกิจกรรมรับ บริจาคโลหิต	เพื่อช่วยเหลือชีวิต เพื่อนมนุษย์ที่ต้องการ โลหิต	จัดกิจกรรมรับ บริจาคโลหิต	๓,๐๐๐	๓,๐๐๐	๓,๐๐๐	๓,๐๐๐	๓,๐๐๐	มีผู้มาบริจาค เลือดเพิ่มขึ้น ร้อยละ๘๐	สามารถช่วยเหลือ ชีวิตเพื่อนมนุษย์ได้	กอง สาธารณสุข

ที่	โครงการ	วัตถุประสงค์	เป้าหมาย (ผลผลิตของ โครงการ)	งบประมาณและที่มา					ตัวชี้วัด (KPI)	ผลลัพธ์ที่คาดว่าจะได้รับ	หน่วยงาน รับผิดชอบ หลัก
				๒๕๖๑ (บาท)	๒๕๖๒ (บาท)	๒๕๖๓ (บาท)	๒๕๖๔ (บาท)	๒๕๖๕ (บาท)			
๒๔	อุดหนุนสาธารณสุขมูล ฐานตำบลแหลมประดู่	เพื่ อ อุดหนุน งบประมาณให้กับการ ดำเนินงานของ อสม. ด้านการพัฒนางาน สาธารณสุขมูลฐาน ตำบลแหลมประดู่ ๖ หมู่บ้าน	อุดหนุนสาธารณสุข มูลฐานตำบล แหลมประดู่	๖๐,๐๐๐	๖๐,๐๐๐	๖๐,๐๐๐	๖๐,๐๐๐	๖๐,๐๐๐	ประชาชนมี ภาวะเสี่ยงต่อ โรคลดลงไม่ น้อยกว่า ร้อยละ๘๐	อสม.มีประสิทธิภาพ การปฏิบัติงานด้าน สาธารณสุขมูลฐาน ตำบลแหลมประดู่	กอง สาธารณสุข
๒๕	อุดหนุนศูนย์เฉลิมพระ เกียรติอำเภอบ้านโพธิ์	เพื่อพัฒนาคุณภาพ ชีวิตของผู้ป่วยเอดส์	สนับสนุน งบประมาณใน การจัดโครงการ พัฒนาคุณภาพ ชีวิตของผู้ป่วย เอดส์	๓๐,๐๐๐	๓๐,๐๐๐	๓๐,๐๐๐	๓๐,๐๐๐	๓๐,๐๐๐	ผู้ป่วยเอดส์มี คุณภาพชีวิตที่ ดีขึ้นร้อยละ ๘๐	ผู้ป่วยเอดส์มีคุณภาพ ชีวิตที่ดีขึ้น	กอง สาธารณสุข
๒๖	โครงการสำหรับ ขับเคลื่อนโครงการ สัตว์ปลอดโรคคน ปลอดภัยจากโรคพิษ สุนัขบ้า (เพิ่มเติม ฉ.๑ พ.ศ. ๒๕๖๑)	เพื่อขับเคลื่อนโครงการ สัตว์ปลอดโรค คน ปลอดภัย จากโรคพิษ สุนัขบ้าตามพระ ปณิธาน ศ.ดร.สมเด็จ พระเจ้าลูกเธอเจ้าฟ้า จุฬาภรณวลัยลักษณ์ อัครราชกุมารี	สุนัขในพื้นที่หมู่ที่ ๑-๖ตำบลแหลม ประดู่ได้รับการ ควบคุมและ ป้องกันโรคพิษ สุนัขบ้า	๑๕,๗๕๐	๑๕,๗๕๐	๑๕,๗๕๐	๑๕,๗๕๐	๑๕,๗๕๐	ประชาชนมี ภาวะเสี่ยงต่อ โรคลดลง ร้อย ละ๘๐	สุนัขในชุมชนปลอด จากโรคพิษสุนัขบ้า	กอง สาธารณสุข

ที่	โครงการ	วัตถุประสงค์	เป้าหมาย (ผลผลิตของ โครงการ)	งบประมาณและที่มา					ตัวชี้วัด (KPI)	ผลลัพธ์ที่คาดว่าจะได้รับ	หน่วยงาน รับผิดชอบ หลัก
				๒๕๖๑ (บาท)	๒๕๖๒ (บาท)	๒๕๖๓ (บาท)	๒๕๖๔ (บาท)	๒๕๖๕ (บาท)			
๒๗	โครงการสำหรับ สำรวจข้อมูลจำนวน สัตว์และขึ้นทะเบียน สัตว์โครงการสัตว์ ปลอดโรค คน ปลอดภัย โรคพิษสุนัข บ้า (เพิ่มเติม ฉ.๑ พ.ศ. ๒๕๖๑)	เพื่อขับเคลื่อนโครงการ สำหรับสำรวจข้อมูล จำนวนสัตว์และขึ้น ทะเบียนสัตว์โครงการ สัตว์ปลอดโรค คน ปลอดภัย โรคพิษสุนัข บ้า	เพื่อสำรวจข้อมูล จำนวนสัตว์และ ขึ้นทะเบียนสัตว์ ในพื้นที่หมู่ที่๑-๖ ตำบลแหลมประดู่ ได้ครบถ้วน ถูกต้อง	๑,๕๗๕	๑,๕๗๕	๑,๕๗๕	๑,๕๗๕	๑,๕๗๕	จำนวนสัตว์ ได้รับการขึ้น ทะเบียนไม่ต่ำ กว่าร้อยละ ๘๐	จำนวนสัตว์ได้รับการ ขึ้นทะเบียนได้ ครบถ้วน ถูกต้อง	กอง สาธารณสุข
๒๘	อุดหนุนงบประมาณ สำหรับการดำเนินงาน ตามแนวทางโครงการ พระราชดำริด้าน สาธารณสุข หมู่ที่๑ (เพิ่มเติม ฉ.๑ พ.ศ. ๒๕๖๑)	หมู่ที่๑ มีงบประมาณ ได้ดำเนินงานตาม แนวทางโครงการ พระราชดำริด้าน สาธารณสุข จำนวน ๓ โครงการ	หมู่ที่๑ ดำเนิน แนวทาง โครงการ พระราชดำริ ด้านสาธารณสุข จำนวน ๓ โครงการ	๒๐,๐๐๐	๒๐,๐๐๐	๒๐,๐๐๐	๒๐,๐๐๐	๒๐,๐๐๐	ประชาชนมี สุขภาพที่ดีขึ้น ร้อยละ ๘๐	ประชาชน หมู่ที่๑ ได้ ดำเนินงานตาม แนวทางโครงการ พระราชดำริด้าน สาธารณสุข จำนวน ๓ โครงการ	กอง สาธารณสุข
๒๙	อุดหนุนงบประมาณ สำหรับการดำเนินงาน ตามแนวทางโครงการ พระราชดำริด้าน สาธารณสุข หมู่ที่๒ (เพิ่มเติม ฉ.๑ พ.ศ. ๒๕๖๑)	หมู่ที่๒ มีงบประมาณ ได้ดำเนินงานตาม แนวทางโครงการ พระราชดำริด้าน สาธารณสุข จำนวน ๓ โครงการ	หมู่ที่๒ ดำเนิน แนวทาง โครงการ พระราชดำริ ด้านสาธารณสุข จำนวน ๓ โครงการ	๒๐,๐๐๐	๒๐,๐๐๐	๒๐,๐๐๐	๒๐,๐๐๐	๒๐,๐๐๐	ประชาชนมี สุขภาพที่ดีขึ้น ร้อยละ ๘๐	ประชาชน หมู่ที่๒ ได้ ดำเนินงานตาม แนวทางโครงการ พระราชดำริด้าน สาธารณสุข จำนวน ๓ โครงการ	กอง สาธารณสุข

ที่	โครงการ	วัตถุประสงค์	เป้าหมาย (ผลผลิตของ โครงการ)	งบประมาณและที่มา					ตัวชี้วัด (KPI)	ผลลัพธ์ที่คาดว่าจะได้รับ	หน่วยงาน รับผิดชอบ หลัก
				๒๕๖๑ (บาท)	๒๕๖๒ (บาท)	๒๕๖๓ (บาท)	๒๕๖๔ (บาท)	๒๕๖๕ (บาท)			
๓๐	อุดหนุนงบประมาณ สำหรับกรดำเนินงาน ตามแนวทางโครงการ พระราชดำริด้าน สาธารณสุข หมู่ที่๓ (เพิ่มเติม ฉ.๑ พ.ศ. ๒๕๖๑)	หมู่ที่๓ มีงบประมาณ ได้ดำเนินงานตาม แนวทางโครงการ พระราชดำริด้าน สาธารณสุข จำนวน ๓ โครงการ	หมู่ที่๓ ดำเนิน แ น ว ท า ง โ ค ร ง ก า ร พ ร ร าช ด ำ ร ิ ด ำ น ส ำ ร ษ ฐ าน ส ุ ข จ ำ น วน ๓ โ ค ร ง ก ำ ร	๒๐,๐๐๐	๒๐,๐๐๐	๒๐,๐๐๐	๒๐,๐๐๐	๒๐,๐๐๐	ประชาชนมี สุขภาพที่ดีขึ้น ร้อยละ ๘๐	ประชาชน หมู่ที่๓ ได้ ด ำ เ น ิ ง ง ำ น ต ำ ม แ น ว ท ำ ง โ ค ร ง ก ำ ร พ ร ร าช ด ำ ร ิ ด ำ น ส ำ ร ษ ฐ าน ส ุ ข จ ำ น วน ๓ โ ค ร ง ก ำ ร	กอง สาธารณสุข
๓๑	อุดหนุนงบประมาณ สำหรับกรดำเนินงาน ตามแนวทางโครงการ พระราชดำริด้าน สาธารณสุข หมู่ที่๔ (เพิ่มเติม ฉ.๑ พ.ศ. ๒๕๖๑)	หมู่ที่๔ มีงบประมาณ ได้ดำเนินงานตาม แนวทางโครงการ พระราชดำริด้าน สาธารณสุข จำนวน ๓ โครงการ	หมู่ที่๔ ดำเนิน แ น ว ท า ง โ ค ร ง ก ำ ร พ ร ร าช ด ำ ร ิ ด ำ น ส ำ ร ษ ฐ าน ส ุ ข จ ำ น วน ๓ โ ค ร ง ก ำ ร	๒๐,๐๐๐	๒๐,๐๐๐	๒๐,๐๐๐	๒๐,๐๐๐	๒๐,๐๐๐	ประชาชนมี สุขภาพที่ดีขึ้น ร้อยละ ๘๐	ประชาชน หมู่ที่๔ ได้ ด ำ เ น ิ ง ง ำ น ต ำ ม แ น ว ท ำ ง โ ค ร ง ก ำ ร พ ร ร าช ด ำ ร ิ ด ำ น ส ำ ร ษ ฐ าน ส ุ ข จ ำ น วน ๓ โ ค ร ง ก ำ ร	กอง สาธารณสุข
๓๒	อุดหนุนงบประมาณ สำหรับกรดำเนินงาน ตามแนวทางโครงการ พระราชดำริด้าน สาธารณสุข หมู่ที่๕ (เพิ่มเติม ฉ.๑ พ.ศ. ๒๕๖๑)	หมู่ที่๕ มีงบประมาณ ได้ดำเนินงานตาม แนวทางโครงการ พระราชดำริด้าน สาธารณสุข จำนวน ๓ โครงการ	หมู่ที่๕ ดำเนิน แ น ว ท า ง โ ค ร ง ก ำ ร พ ร ร าช ด ำ ร ิ ด ำ น ส ำ ร ษ ฐ าน ส ุ ข จ ำ น วน ๓ โ ค ร ง ก ำ ร	๒๐,๐๐๐	๒๐,๐๐๐	๒๐,๐๐๐	๒๐,๐๐๐	๒๐,๐๐๐	ประชาชนมี สุขภาพที่ดีขึ้น ร้อยละ ๘๐	ประชาชน หมู่ที่๕ ได้ ด ำ เ น ิ ง ง ำ น ต ำ ม แ น ว ท ำ ง โ ค ร ง ก ำ ร พ ร ร าช ด ำ ร ิ ด ำ น ส ำ ร ษ ฐ าน ส ุ ข จ ำ น วน ๓ โ ค ร ง ก ำ ร	กอง สาธารณสุข

ที่	โครงการ	วัตถุประสงค์	เป้าหมาย (ผลผลิตของ โครงการ)	งบประมาณและที่มา					ตัวชี้วัด (KPI)	ผลลัพธ์ที่คาดว่าจะได้รับ	หน่วยงาน รับผิดชอบ หลัก
				๒๕๖๑ (บาท)	๒๕๖๒ (บาท)	๒๕๖๓ (บาท)	๒๕๖๔ (บาท)	๒๕๖๕ (บาท)			
๓๓	อุดหนุนงบประมาณ สำหรับการดำเนินงาน ตามแนวทางโครงการ พระราชดำริด้าน สาธารณสุข หมู่ที่ ๖ (เพิ่มเติม ฉ.๑ พ.ศ. ๒๕๖๑)	หมู่ที่ ๖ มีงบประมาณ ได้ดำเนินงานตาม แนวทางโครงการ พระราชดำริด้าน สาธารณสุข จำนวน ๓ โครงการ	หมู่ที่ ๖ ดำเนิน แ น ว ท า ง โ ค ร ง ก า ร พ ร ร าช ด ำ ร ิ ด ำ น ส า ธ า ร ณ ส ข ใ น จ ำ น ว น ๓ โ ค ร ง ก า ร	๒๐,๐๐๐	๒๐,๐๐๐	๒๐,๐๐๐	๒๐,๐๐๐	๒๐,๐๐๐	ประชาชนมี สุขภาพที่ดีขึ้น ร้อยละ ๘๐	ประชาชน หมู่ที่ ๖ ได้ ดำเนินงานตาม แนวทางโครงการ พระราชดำริด้าน สาธารณสุข จำนวน ๓ โครงการ	กอง สาธารณสุข
๓๔	โครงการควบคุมสุนัข จรจัด หมู่ที่ ๑ (เพิ่มเติม ฉ.๒ พ.ศ. ๒๕๖๑)	เพื่อควบคุมสุนัขจรจัด หมู่ที่ ๑	สุนัขจรจัดได้รับ การควบคุมการ ขยายพันธุ์	๕,๐๐๐	๕,๐๐๐	๕,๐๐๐	๕,๐๐๐	๕,๐๐๐	สุนัขจรจัดได้รับ การควบคุมการ ขยายพันธุ์ ได้ เพิ่มขึ้นร้อยละ ๘๐	สุนัขจรจัดลดลง	กอง สาธารณสุข
๓๕	โครงการจัดการขยะ หมู่ที่ ๒ (เพิ่มเติม ฉ.๒ พ.ศ. ๒๕๖๑)	เพื่อจัดการขยะให้เป็น ที่เป็นทาง	จัดให้มีถังขยะให้ ขยะในชุมชนที่ เพิ่มขึ้น	๕๐,๐๐๐	๕๐,๐๐๐	๕๐,๐๐๐	๕๐,๐๐๐	๕๐,๐๐๐	ขยะในชุมชน ลดลง ร้อยละ ๘๐	ประชาชนมีชีวิตความ เป็นอยู่ที่ดีขึ้น	กอง สาธารณสุข
๓๖	โครงการควบคุมสุนัข จรจัด หมู่ที่ ๓ (เพิ่มเติม ฉ.๒ พ.ศ. ๒๕๖๑)	เพื่อควบคุมสุนัขจรจัด หมู่ที่ ๓	สุนัขจรจัดได้รับ การควบคุมการ ขยายพันธุ์	๕,๐๐๐	๕,๐๐๐	๕,๐๐๐	๕,๐๐๐	๕,๐๐๐	สุนัขจรจัดได้รับ การควบคุมการ ขยายพันธุ์ ได้ เพิ่มขึ้นร้อยละ ๘๐	สุนัขจรจัดลดลง	กอง สาธารณสุข

ที่	โครงการ	วัตถุประสงค์	เป้าหมาย (ผลผลิตของ โครงการ)	งบประมาณและที่มา					ตัวชี้วัด (KPI)	ผลลัพธ์ที่คาดว่าจะได้รับ	หน่วยงาน รับผิดชอบ หลัก
				๒๕๖๑ (บาท)	๒๕๖๒ (บาท)	๒๕๖๓ (บาท)	๒๕๖๔ (บาท)	๒๕๖๕ (บาท)			
๓๗	โครงการกำจัดกลิ่นเหม็นจากมูลนกบริเวณสระน้ำประปา หมู่ที่ ๔ (เพิ่มเติม ฉ.๒ พ.ศ. ๒๕๖๑)	เพื่อเป็นค่าใช้จ่ายในการกำจัดกลิ่นเหม็นจากมูลนกบริเวณสระน้ำประปา	เพื่อทำลายแหล่งที่อยู่อาศัยแหล่งเพาะพันธุ์และป้องกันเชื้อใช้หวัดนก	๕๐,๐๐๐	๕๐,๐๐๐	๕๐,๐๐๐	๕๐,๐๐๐	๕๐,๐๐๐	เพื่อกำจัดกลิ่นเหม็นจากมูลนกบริเวณสระน้ำประปาได้ร้อยละ ๘๐	ประชาชนมีสภาพแวดล้อมที่ดีขึ้น	กองสาธารณสุข
๓๘	โครงการจัดการขยะหมู่ที่ ๔ (เพิ่มเติม ฉ.๒ พ.ศ. ๒๕๖๑)	เพื่อจัดการขยะให้เป็นที่เป็นทาง	จัดให้มีถังขยะให้ขยะในชุมชนที่เพิ่มขึ้น	๕๐,๐๐๐	๕๐,๐๐๐	๕๐,๐๐๐	๕๐,๐๐๐	๕๐,๐๐๐	ขยะในชุมชนลดลง ร้อยละ ๘๐	ประชาชนมีชีวิตความเป็นอยู่ที่ดีขึ้น	กองสาธารณสุข
๓๙	โครงการควบคุมสุนัขจรจัด หมู่ที่ ๔ (เพิ่มเติม ฉ.๒ พ.ศ. ๒๕๖๑)	เพื่อควบคุมสุนัขจรจัดหมู่ที่ ๔	สุนัขจรจัดได้รับการควบคุมการขยายพันธุ์	๕,๐๐๐	๕,๐๐๐	๕,๐๐๐	๕,๐๐๐	๕,๐๐๐	สุนัขจรจัดได้รับการควบคุมการขยายพันธุ์ได้เพิ่มขึ้นร้อยละ ๘๐	สุนัขจรจัดลดลง	กองสาธารณสุข
๔๐	โครงการควบคุมสุนัขจรจัด หมู่ที่ ๕ (เพิ่มเติม ฉ.๒ พ.ศ. ๒๕๖๑)	เพื่อควบคุมสุนัขจรจัดหมู่ที่ ๕	สุนัขจรจัดได้รับการควบคุมการขยายพันธุ์	๕,๐๐๐	๕,๐๐๐	๕,๐๐๐	๕,๐๐๐	๕,๐๐๐	สุนัขจรจัดได้รับการควบคุมการขยายพันธุ์ได้เพิ่มขึ้นร้อยละ ๘๐	สุนัขจรจัดลดลง	กองสาธารณสุข
๔๑	โครงการกำจัดกลิ่นเหม็นจากขยะรีไซเคิลที่ส่งกลิ่นเหม็น หมู่ที่ ๖ (เพิ่มเติม ฉ.๒ พ.ศ. ๒๕๖๑)	กำจัดกลิ่นเหม็นจากขยะรีไซเคิลที่ส่งกลิ่นเหม็น หมู่ที่ ๖	ขยะได้รับการกำจัดกลิ่นเหม็น	๕,๐๐๐	๕,๐๐๐	๕,๐๐๐	๕,๐๐๐	๕,๐๐๐	สามารถกำจัดกลิ่นเหม็นได้ร้อยละ ๘๐	ประชาชนมีชีวิตความเป็นอยู่ที่ดีขึ้น	กองสาธารณสุข
รวม	๔๑ โครงการ	-	-	๑,๕๙๕,๓๒๕	๑,๕๙๕,๓๒๕	๑,๕๙๕,๓๒๕	๑,๕๙๕,๓๒๕	๑,๕๙๕,๓๒๕	-	-	-

๔.๘ แผนงานการรักษาความสงบภายใน

ที่	โครงการ	วัตถุประสงค์	เป้าหมาย (ผลผลิตของ โครงการ)	งบประมาณและที่มา					ตัวชี้วัด (KPI)	ผลลัพธ์ที่คาดว่าจะได้รับ	หน่วยงาน รับผิดชอบ หลัก
				๒๕๖๑ (บาท)	๒๕๖๒ (บาท)	๒๕๖๓ (บาท)	๒๕๖๔ (บาท)	๒๕๖๕ (บาท)			
๑	โครงการควบคุมการใช้รถจักรยานยนต์ หมู่ที่ ๑ (เพิ่มเติม ฉ.๒ พ.ศ.๒๕๖๑)	เพื่อให้ประชาชนได้รับความปลอดภัยในชีวิตและทรัพย์สิน	ควบคุมการใช้รถจักรยานยนต์ หมู่ที่ ๑	๐	๐	๐	๐	๐	ประชาชนมีความปลอดภัยในชีวิตและทรัพย์สินเพิ่มขึ้นร้อยละ ๘๐	ประชาชนมีวิถีความเป็นอยู่ที่ดีขึ้น	สำนักงาน งานปลัด
รวม				๐	๐	๐	๐	๐			

๔.๙ แผนงานสร้างความเข้มแข็งของชุมชน

ที่	โครงการ	วัตถุประสงค์	เป้าหมาย (ผลผลิตของ โครงการ)	งบประมาณและที่มา					ตัวชี้วัด (KPI)	ผลลัพธ์ที่คาดว่าจะได้รับ	หน่วยงาน รับผิดชอบ หลัก
				๒๕๖๑ (บาท)	๒๕๖๒ (บาท)	๒๕๖๓ (บาท)	๒๕๖๔ (บาท)	๒๕๖๕ (บาท)			
๑	อุดหนุนที่ทำการปกครองอำเภอบ้านโพธิ์	เพื่อป้องกันและแก้ไขปัญหาเสพติดในชุมชน	เพื่อป้องกันและแก้ไขปัญหาเสพติดในเขตอำเภอบ้านโพธิ์	๒๐,๐๐๐	๒๐,๐๐๐	๒๐,๐๐๐	๒๐,๐๐๐	๒๐,๐๐๐	ปัญหาเสพติดลดน้อยลงไม่น้อยกว่าร้อยละ ๘๐	ปัญหาเสพติดลดน้อยลง	สำนักงาน งานปลัด

รวม	๒๐,๐๐๐	๒๐,๐๐๐	๒๐,๐๐๐	๒๐,๐๐๐	๒๐,๐๐๐			
-----	--------	--------	--------	--------	--------	--	--	--

**รายละเอียดโครงการพัฒนา
แผนพัฒนาท้องถิ่น (พ.ศ.๒๕๖๑ - ๒๕๖๕)
องค์การบริหารส่วนตำบลแหลมประดู่**

ก. ยุทธศาสตร์จังหวัดฉะเชิงเทรา ที่๓. พัฒนาการผลิตและการแปรรูปสินค้าเกษตร ให้เป็นแหล่งผลิตสินค้าเกษตรและเกษตรแปรรูปที่มีคุณภาพ ปลอดภัย และได้มาตรฐานสากล
 ข. ยุทธศาสตร์การพัฒนาของ อบต.ในเขตจังหวัดฉะเชิงเทรา ที่ ๕. ยุทธศาสตร์การพัฒนาด้านการส่งเสริมการลงทุนพาณิชย์ยกรรม การท่องเที่ยว และการขนส่ง
 ยุทธศาสตร์การพัฒนาของ อบต.แหลมประดู่ ที่ ๕. ยุทธศาสตร์ การพัฒนาด้านการส่งเสริมการลงทุนพาณิชย์ยกรรม การท่องเที่ยว และการขนส่ง
 ๕.๑ แผนงานบริหารทั่วไป

ที่	โครงการ	วัตถุประสงค์	เป้าหมาย (ผลผลิตของ โครงการ)	งบประมาณและที่มา					ตัวชี้วัด (KPI)	ผลลัพธ์ที่คาดว่าจะได้รับ	หน่วยงาน รับผิดชอบหลัก
				๒๕๖๑ (บาท)	๒๕๖๒ (บาท)	๒๕๖๓ (บาท)	๒๕๖๔ (บาท)	๒๕๖๕ (บาท)			
๑	โครงการพัฒนาบุคลากร ในการจัดทำแผนพัฒนา ตำบล	เพื่อให้ทำแผนพัฒนา ตำบลได้ถูกต้องและมี ประสิทธิภาพ	บุคลากรได้ พัฒนาในการ จัดทำ แผนพัฒนา ตำบล	๕๐,๐๐๐	๕๐,๐๐๐	๕๐,๐๐๐	๕๐,๐๐๐	๕๐,๐๐๐	ประสิทธิภาพ การปฏิบัติงาน เพิ่มขึ้น ร้อยละ ๘๐	มีแผนที่ดีใน การ พัฒนา ตำบล	สำนักงานปลัด
๒	โครงการส่งเสริมและการ พัฒนาด้านอุตสาหกรรม	เพื่อสร้างอาชีพและ สร้างรายได้ให้กับ ชุมชน	ส่งเสริมและการ พัฒนาด้าน อุตสาหกรรม	๔๐,๐๐๐	๔๐,๐๐๐	๔๐,๐๐๐	๔๐,๐๐๐	๔๐,๐๐๐	ประชาชนได้รับ การส่งเสริม ด้านอาชีพ เพิ่มขึ้นร้อยละ ๘๐	ประชาชน จำนวน ๑,๕๐๐ คน	สำนักงานปลัด
รวม	๒ โครงการ	-	-	๙๐,๐๐๐	๙๐,๐๐๐	๙๐,๐๐๐	๙๐,๐๐๐	๙๐,๐๐๐	-	-	-

๕.๒ แผนงานเคหะและชุมชน

ที่	โครงการ	วัตถุประสงค์	เป้าหมาย (ผลผลิตของ โครงการ)	งบประมาณและที่มา					ตัวชี้วัด (KPI)	ผลลัพธ์ที่คาดว่าจะได้รับ	หน่วยงาน รับผิดชอบ หลัก
				๒๕๖๑ (บาท)	๒๕๖๒ (บาท)	๒๕๖๓ (บาท)	๒๕๖๔ (บาท)	๒๕๖๕ (บาท)			

ที่	โครงการ	วัตถุประสงค์	เป้าหมาย (ผลผลิตของ โครงการ)	งบประมาณและที่มา					ตัวชี้วัด (KPI)	ผลลัพธ์ที่คาดว่าจะได้รับ	หน่วยงาน รับผิดชอบ หลัก
				๒๕๖๑ (บาท)	๒๕๖๒ (บาท)	๒๕๖๓ (บาท)	๒๕๖๔ (บาท)	๒๕๖๕ (บาท)			
๑	โครงการการวางและปรับปรุงผังเมืองรวมเมือง/ชุมชน และการวางผังชุมชน การพัฒนาบุคลากรขององค์กรปกครองส่วนท้องถิ่นให้มีความรู้การจัดทำผังเมืองรวมชุมชนงานอาคาร งานพัฒนาสภาพแวดล้อมและภูมิทัศน์ให้ เป็น ไป ตามมาตรฐานการผังเมือง และองค์ความรู้ด้านการวางผังเมืองและด้านช่าง เพื่อให้องค์กรปกครองส่วนท้องถิ่นสามารถร่วมมือกับชุมชนในการวางและจัดทำผังเมืองรวมชุมชนในพื้นที่ได้อย่างมีประสิทธิภาพ	เพื่อการวางและปรับปรุงผังเมืองรวมเมือง/ชุมชน ฯลฯ	เพื่อให้องค์กรปกครองส่วนท้องถิ่นสามารถร่วมมือกับชุมชนในการวางและจัดทำผังเมืองรวมชุมชนในพื้นที่ได้อย่างมีประสิทธิภาพ	๑๘๐,๐๐๐	๑๘๐,๐๐๐	๑๘๐,๐๐๐	๑๘๐,๐๐๐	๑๘๐,๐๐๐	ประสิทธิภาพการปฏิบัติงานเพิ่มขึ้น ร้อยละ ๘๐	มีการวางและปรับปรุงผังเมืองรวมเมือง/ชุมชนฯ ที่ดียิ่งขึ้น	กองช่าง
รวม	๑ โครงการ	-	-	๑๘๐,๐๐๐	๑๘๐,๐๐๐	๑๘๐,๐๐๐	๑๘๐,๐๐๐	๑๘๐,๐๐๐	-	-	-

๕.๓ แผนงานการศึกษา

ที่	โครงการ	วัตถุประสงค์	เป้าหมาย (ผลผลิตของ โครงการ)	งบประมาณและที่มา					ตัวชี้วัด (KPI)	ผลลัพธ์ที่คาดว่าจะได้รับ	หน่วยงาน รับผิดชอบ หลัก
				๒๕๖๑ (บาท)	๒๕๖๒ (บาท)	๒๕๖๓ (บาท)	๒๕๖๔ (บาท)	๒๕๖๕ (บาท)			

๑	โครงการส่งเสริมวิสาหกิจชุมชน	เพื่อสร้างงานสร้างอาชีพในชุมชน	ส่งเสริมการลงทุนในภาคประชาชน	๕๐,๐๐๐	๕๐,๐๐๐	๕๐,๐๐๐	๕๐,๐๐๐	๕๐,๐๐๐	ปัญหาการว่างงานลดลงไม่น้อยกว่าร้อยละ ๘๐	ปัญหาการว่างงานลดลงได้ไม่น้อยกว่าร้อยละ ๘๐	กองการศึกษา
๒	โครงการเศรษฐกิจชุมชน	เพื่อสร้างงานสร้างอาชีพในชุมชน	ส่งเสริมการลงทุนในภาคประชาชน (เงิน ทุน หมุนเวียน)	๑๐๐,๐๐๐	๑๐๐,๐๐๐	๑๐๐,๐๐๐	๑๐๐,๐๐๐	๑๐๐,๐๐๐	ปัญหาการว่างงานลดลงไม่น้อยกว่าร้อยละ ๘๐	ปัญหาการว่างงานลดลงได้ไม่น้อยกว่าร้อยละ ๘๐	กองการศึกษา
๓	โครงการส่งเสริมอาชีพผู้พิการหรือผู้ดูแลคนพิการ	เพื่อท้องถิ่นมีกลุ่มอาชีพและเพิ่มรายได้ให้กับท้องถิ่น มีเงินทุนหมุนเวียนเพิ่มมากขึ้นเศรษฐกิจในตำบลดีขึ้น	ส่งเสริมอาชีพผู้พิการหรือผู้ดูแลคนพิการภายในตำบลแหลมประดู่	๕๐,๐๐๐	๕๐,๐๐๐	๕๐,๐๐๐	๕๐,๐๐๐	๕๐,๐๐๐	ประชาชนได้รับการส่งเสริมด้านอาชีพเพิ่มขึ้นร้อยละ ๘๐	สามารถเพิ่มรายได้ให้กับท้องถิ่น	กองการศึกษา
๔	โครงการส่งเสริมอาชีพกลุ่มสตรี	เพื่อส่งเสริมอาชีพกลุ่มสตรี	เพื่อจ่ายเป็นค่าใช้จ่ายในการดำเนินโครงการส่งเสริมอาชีพกลุ่มสตรี	๓๕,๐๐๐	๓๕,๐๐๐	๓๕,๐๐๐	๓๕,๐๐๐	๓๕,๐๐๐	ประชาชนได้รับการส่งเสริมด้านอาชีพเพิ่มขึ้นร้อยละ ๘๐	กลุ่มสตรีมีอาชีพทำทุกหลังคาเรือน	กองการศึกษา
รวม	๔ โครงการ	-	-	๒๓๕,๐๐๐	๒๓๕,๐๐๐	๒๓๕,๐๐๐	๒๓๕,๐๐๐	๒๓๕,๐๐๐	-	-	-

๕.๔ แผนงานการเกษตร

โครงการ	วัตถุประสงค์	เป้าหมาย (ผลผลิตของ โครงการ)	งบประมาณและที่มา					ตัวชี้วัด (KPI)	ผลลัพธ์ที่คาดว่าจะได้รับ	หน่วยงาน รับผิดชอบ หลัก
			๒๕๖๑ (บาท)	๒๕๖๒ (บาท)	๒๕๖๓ (บาท)	๒๕๖๔ (บาท)	๒๕๖๕ (บาท)			
จัดการบริหารศูนย์ ถ่ายทอด เทคโนโลยีการเกษตร ประจำตำบลแหลมประดู่	เพื่อกระตุ้นให้ ประชาชนร่วมกันวางแผนการพัฒนา ด้านการเกษตร	เพื่อจ่ายเป็นค่าใช้จ่าย สำหรับดำเนินงานศูนย์ ถ่ายทอด เทคโนโลยีการเกษตร ประจำตำบลแหลม ประดู่	๒๐,๐๐๐	๒๐,๐๐๐	๒๐,๐๐๐	๒๐,๐๐๐	๒๐,๐๐๐	ประชาชนมี ศักยภาพในการทำ การเกษตรเพิ่มขึ้น ร้อยละ ๘๐	ประชาชนในพื้นที่มี ศักยภาพด้าน การเกษตรมากขึ้น	สำนัก งานปลัด
โครงการก่อสร้างสถานที่ ท่องเที่ยวเชิงวนเกษตร	เพื่อประชาสัมพันธ์ ตำบล	ก่อสร้างสถานที่ ท่องเที่ยวเชิงวน เกษตร จำนวน ๑ แห่ง	๑๐๐,๐๐๐	๑๐๐,๐๐๐	๑๐๐,๐๐๐	๑๐๐,๐๐๐	๑๐๐,๐๐๐	ประชาชนมีรายได้ เพิ่มขึ้น ร้อยละ ๘๐	ตำบลมีรายได้และ เป็นแหล่งท่องเที่ยวที่ สำคัญ	สำนัก งานปลัด
โครงการส่งเสริมการผลิต ข้าวพันธุ์ดี	- เปลี่ยนพันธุ์ข้าว - การผลิตข้าวพันธุ์ดี	พื้นที่ ๓,๐๐๐ ไร่ หมู่ที่ ๑-๖	๑๒๐,๐๐๐	๑๒๐,๐๐๐	๑๒๐,๐๐๐	๑๒๐,๐๐๐	๑๒๐,๐๐๐	ประชาชนได้รับ การส่งเสริมด้าน อาชีพเพิ่มขึ้นร้อยละ ๘๐	เกษตรกรจะมีการ ปรับปรุงพันธุ์ข้าว พื้นที่ ๓,๐๐๐ ไร่	สำนัก งานปลัด
โครงการส่งเสริมการทำน้ำ หมักชีวภาพ	- ลดการใช้สารเคมี - การผลิตพืช ปลอดภัยและได้ มาตรฐาน	เกษตรกร หมู่ที่ ๑ - ๖	๔๐,๐๐๐	๔๐,๐๐๐	๔๐,๐๐๐	๔๐,๐๐๐	๔๐,๐๐๐	ประชาชนได้รับ การส่งเสริมด้าน อาชีพเพิ่มขึ้นร้อยละ ๘๐	เกษตรกรนำความรู้ ไปใช้ในการทำน้ำ หมักชีวภาพทั้ง ๖ หมู่บ้าน	สำนัก งาน ปลัด
โครงการส่งเสริมการปลูก ผักไร้ดิน	- ลดการใช้สารเคมี - การผลิตพืช ปลอดภัยและได้ มาตรฐาน	หมู่ที่ ๑-๖	๕๐,๐๐๐	๕๐,๐๐๐	๕๐,๐๐๐	๕๐,๐๐๐	๕๐,๐๐๐	ประชาชนได้รับ การส่งเสริมด้าน อาชีพเพิ่มขึ้นร้อยละ ๘๐	เกษตรกรผู้เข้าร่วม โครงการและ เกษตรกรข้างเคียง นำไปปฏิบัติ	สำนัก งาน ปลัด

โครงการ	วัตถุประสงค์	เป้าหมาย (ผลผลิตของ โครงการ)	งบประมาณและที่มา					ตัวชี้วัด (KPI)	ผลลัพธ์ที่คาดว่าจะได้รับ	หน่วยงาน รับผิดชอบ หลัก
			๒๕๖๑ (บาท)	๒๕๖๒ (บาท)	๒๕๖๓ (บาท)	๒๕๖๔ (บาท)	๒๕๖๕ (บาท)			
โครงการอบรมเกษตรกรเพื่อพัฒนาอาชีพ	ให้ความรู้วิทยากรด้านการเกษตรแบบใหม่	เกษตรกร หมู่ที่ ๑ - ๖ จำนวน ๑๐๐ ราย	๒๐,๐๐๐	๒๐,๐๐๐	๒๐,๐๐๐	๒๐,๐๐๐	๒๐,๐๐๐	ประชาชนได้รับการส่งเสริมด้านอาชีพเพิ่มขึ้นร้อยละ ๘๐	เกษตรกรจะได้รับความรู้เพื่อนำไปปฏิบัติ ๑๐๐ ราย	สำนักงานปลัด
โครงการจัดตั้งศูนย์การเรียนรู้การเกษตรพอเพียง	- จัดตั้งศูนย์เรียนรู้ฯ - ถ่ายทอดความรู้ให้เกษตรกร	ตั้งศูนย์เรียนรู้ฯ ๑ ศูนย์	๒๗,๐๐๐	๒๗,๐๐๐	๒๗,๐๐๐	๒๗,๐๐๐	๒๗,๐๐๐	ประชาชนได้รับการส่งเสริมด้านอาชีพเพิ่มขึ้นร้อยละ ๘๐	เป็นศูนย์เรียนรู้การเกษตรพอเพียงเกษตรกรในตำบลและพื้นที่ใกล้เคียง	สำนักงานปลัด
โครงการส่งเสริมการปลูกผักแบบปลอดสารพิษ	เพื่อให้ประชาชนได้รับประทานผักแบบปลอดสารพิษ	ส่งเสริมการปลูกผักแบบปลอดสารพิษ	๕๐,๐๐๐	๕๐,๐๐๐	๕๐,๐๐๐	๕๐,๐๐๐	๕๐,๐๐๐	ประชาชนได้รับการส่งเสริมด้านอาชีพเพิ่มขึ้นร้อยละ ๘๐	ประชาชนได้รับประทานผักแบบปลอดสารพิษ	สำนักงานปลัด
โครงการส่งเสริมกลุ่มอาชีพตามทางเลือกภายในตำบลแหลมประดู่ หมู่ที่ ๑-๖	เพื่อเพิ่มรายได้ให้กับท้องถิ่นมีเงินทุนหมุนเวียนเพิ่มขึ้นเศรษฐกิจในตำบลดีขึ้น	ส่งเสริมอาชีพเสริมรายได้	๑๐๐,๐๐๐	๑๐๐,๐๐๐	๑๐๐,๐๐๐	๑๐๐,๐๐๐	๑๐๐,๐๐๐	ประชาชนได้รับการส่งเสริมด้านอาชีพเพิ่มขึ้นร้อยละ ๘๐	เพิ่มรายได้ให้กับท้องถิ่นมีเงินทุนหมุนเวียนเพิ่มขึ้นเศรษฐกิจในตำบลดีขึ้น	สำนักงานปลัด
โครงการเพิ่มผลผลิตสินค้าการเกษตร (ราคาข้าวตกต่ำ) หมู่ที่ ๓ (เพิ่มเติม ฉ.๒ พ.ศ.๒๕๖๑)	เพื่อเป็นการเพิ่มรายได้ ลดค่าใช้จ่ายให้กับประชาชน	ผลผลิตสินค้าการเกษตร (ราคาข้าวตกต่ำ) หมู่ที่ ๓	๒๐,๐๐๐	๒๐,๐๐๐	๒๐,๐๐๐	๒๐,๐๐๐	๒๐,๐๐๐	ประชาชนมีวิถีชีวิตความเป็นอยู่ที่ดีขึ้นเพิ่มขึ้นร้อยละ ๘๐	ประชาชนในมีศักยภาพด้านการเกษตรมากขึ้น	สำนักงานปลัด

โครงการ	วัตถุประสงค์	เป้าหมาย (ผลผลิตของ โครงการ)	งบประมาณและที่มา					ตัวชี้วัด (KPI)	ผลลัพธ์ที่คาดว่าจะได้รับ	หน่วยงาน รับผิดชอบ หลัก
			๒๕๖๑ (บาท)	๒๕๖๒ (บาท)	๒๕๖๓ (บาท)	๒๕๖๔ (บาท)	๒๕๖๕ (บาท)			
โครงการลดต้นทุนการผลิตสินค้าทางการเกษตร (ราคาข้าวถูก-ปุ๋ยแพง) หมู่ที่ ๕ (เพิ่มเติม ฉ.๒ พ.ศ.๒๕๖๑)	เพื่อลดต้นทุนการผลิตสินค้าทางการเกษตร	ลดต้นทุนการผลิตสินค้าทางการเกษตร (ราคาข้าวถูก-ปุ๋ยแพง) หมู่ที่ ๕	๒๐,๐๐๐	๒๐,๐๐๐	๒๐,๐๐๐	๒๐,๐๐๐	๒๐,๐๐๐	ประชาชนมีชีวิตความเป็นอยู่ที่ดีขึ้นเพิ่มขึ้นร้อยละ ๘๐	ประชาชนในมีศักยภาพด้านการเกษตรมากขึ้น	สำนักงานปลัด
๑๑ โครงการ	-	-	๕๖๗,๐๐๐	๕๖๗,๐๐๐	๕๖๗,๐๐๐	๕๖๗,๐๐๐	๕๖๗,๐๐๐	-	-	-

รายละเอียดโครงการพัฒนา
แผนพัฒนาท้องถิ่น(พ.ศ.๒๕๖๑ - ๒๕๖๕)
องค์การบริหารส่วนตำบลแหลมประดู่

ก. ยุทธศาสตร์จังหวัดฉะเชิงเทรา ที่ ๔. พัฒนาสวัสดิการสังคม รวมทั้งเพิ่มประสิทธิภาพการรักษาความสงบเรียบร้อยและความปลอดภัยในชีวิตและทรัพย์สินของประชาชน ให้ครอบคลุมประชาชนทุกวัยอย่างทั่วถึง

ข. ยุทธศาสตร์การพัฒนาของ อบท.ในเขตจังหวัดฉะเชิงเทรา ที่๖. ยุทธศาสตร์การพัฒนาด้านการบริหารกิจการบ้านเมืองและสังคมที่ดี
ยุทธศาสตร์การพัฒนาของ อบต.แหลมประดู่ ที่ ๖. ยุทธศาสตร์การพัฒนาด้านการบริหารกิจการบ้านเมืองและสังคมที่ดี

๖.๑ แผนงานบริหารทั่วไป

ที่	โครงการ	วัตถุประสงค์	เป้าหมาย (ผลผลิตของ โครงการ)	งบประมาณและที่มา					ตัวชี้วัด (KPI)	ผลลัพธ์ที่คาดว่าจะได้รับ	หน่วยงาน รับผิดชอบ หลัก
				๒๕๖๑ (บาท)	๒๕๖๒ (บาท)	๒๕๖๓ (บาท)	๒๕๖๔ (บาท)	๒๕๖๕ (บาท)			
๑.	โครงการจัดประชุม ประชาคมท้องถิ่นระดับ หมู่บ้าน/ตำบล	เพื่อให้ประชาชน ท้องถิ่นมีส่วนร่วม ในการกำหนด ปัญหา	ส่งเสริมการประชุม ประชาคมหมู่บ้าน ภายในตำบล	๒๐,๐๐๐	๒๐,๐๐๐	๒๐,๐๐๐	๒๐,๐๐๐	๒๐,๐๐๐	ประสิทธิภาพใน การปฏิบัติงาน เพิ่มขึ้นร้อยละ ๘๐	รับทราบปัญหาความ ต้องการของ ประชาชนอย่างทั่วถึง	สำนักงานปลัด
๒.	โครงการส่งเสริมสนับสนุน การจัดแผนชุมชน	เพื่อให้ประชาชนใน ท้องถิ่นมีส่วนร่วม ในการกำหนด ปัญหา	ส่งเสริมการประชุม ประชาคมหมู่บ้าน ภายในตำบล	๔๐,๐๐๐	๔๐,๐๐๐	๔๐,๐๐๐	๔๐,๐๐๐	๔๐,๐๐๐	ประสิทธิภาพใน การปฏิบัติงาน เพิ่มขึ้น ร้อยละ ๘๐	สามารถทราบปัญหา ความต้องการของ ชุมชน	สำนักงานปลัด
๓.	โครงการประชาสัมพันธ์การ บริหารงาน อบต.	เพื่อการมีส่วนร่วม ของประชาชนใน การตรวจสอบการ ทำงานของ ผู้บริหาร	ประชาสัมพันธ์การ บริหารงานของ อบต.ให้ประชาชน ภายในตำบลแหลม ประดู่	๓๐,๐๐๐	๓๐,๐๐๐	๓๐,๐๐๐	๓๐,๐๐๐	๓๐,๐๐๐	ประสิทธิภาพใน การปฏิบัติงาน เพิ่มขึ้น ร้อยละ ๘๐	ประ ช า ข น ร่ว ม ตรวจสอบการทำงาน ของ อบต.	สำนักงานปลัด

ที่	โครงการ	วัตถุประสงค์	เป้าหมาย (ผลผลิตของ โครงการ)	งบประมาณและที่มา					ตัวชี้วัด (KPI)	ผลลัพธ์ที่คาดว่าจะได้รับ	หน่วยงาน รับผิดชอบ หลัก
				๒๕๖๑ (บาท)	๒๕๖๒ (บาท)	๒๕๖๓ (บาท)	๒๕๖๔ (บาท)	๒๕๖๕ (บาท)			
๔.	โครงการส่งเสริมประชาชนมีส่วนร่วมในการปกครองท้องถิ่น	เพื่อให้เยาวชนมีส่วนร่วมในการปกครองของท้องถิ่น	ส่งเสริมเยาวชนมีส่วนร่วมในการปกครองท้องถิ่น	๕๐,๐๐๐	๕๐,๐๐๐	๕๐,๐๐๐	๕๐,๐๐๐	๕๐,๐๐๐	ประสิทธิภาพในการปฏิบัติงานเพิ่มขึ้น ร้อยละ ๘๐	เป็นรากฐานที่สำคัญในการพัฒนาประเทศ	สำนักงานปลัด
๕.	โครงการส่งเสริมความรู้ด้านประชาธิปไตยให้กับเยาวชนตำบลแหลมประดู่	เพื่อส่งเสริมประชาธิปไตยให้กับเยาวชนในท้องถิ่น	จัดกิจกรรมประชาธิปไตยให้กับเยาวชนภายในตำบลแหลมประดู่	๕๐,๐๐๐	๕๐,๐๐๐	๕๐,๐๐๐	๕๐,๐๐๐	๕๐,๐๐๐	เยาวชนมีความรู้ด้านการปกครองเพิ่มขึ้น ร้อยละ ๘๐	เข้าใจในการปกครองระบอบประชาธิปไตย	สำนักงานปลัด
๖.	โครงการอบรมให้ความรู้เกี่ยวกับสิทธิหน้าที่	เพื่อให้ประชาชนได้รู้หน้าที่และสิทธิของตนเองตามรัฐธรรมนูญ	อบรมให้ความรู้ในเรื่องสิทธิและหน้าที่ของตนเองตามรัฐธรรมนูญ	๒๐,๐๐๐	๒๐,๐๐๐	๒๐,๐๐๐	๒๐,๐๐๐	๒๐,๐๐๐	ประชาชนได้รับความรู้สิทธิตามรัฐธรรมนูญเพิ่มขึ้น ร้อยละ ๘๐	มีความรู้เรื่องสิทธิและหน้าที่ของตนเอง	สำนักงานปลัด
๗.	โครงการอบรมพัฒนาการเมือง	เพื่อให้สมาชิกสภา อบต. และผู้นำชุมชนได้รับความรู้ทางการเมืองการบริหาร	อบรมสัมมนาศึกษาดูงานของสมาชิกสภา อบต. และผู้นำชุมชน	๖๐,๐๐๐	๖๐,๐๐๐	๖๐,๐๐๐	๖๐,๐๐๐	๖๐,๐๐๐	ประสิทธิภาพในการปฏิบัติงานเพิ่มขึ้น ร้อยละ ๘๐	เข้าใจในการปกครองระบอบประชาธิปไตย	สำนักงานปลัด
๘.	โครงการสำหรับการเลือกตั้งขององค์กรปกครองส่วนท้องถิ่น ตามที่คณะกรรมการการเลือกตั้งกำหนด (กรณีครบวาระ ยุบสภา กรณีแทนตำแหน่งที่ว่าง และกรณีคณะกรรมการการเลือกตั้งสั่งให้มีการเลือกตั้งใหม่ และกรณีอื่น ๆ)	เพื่อส่งเสริมประชาธิปไตยในท้องถิ่น	จัดกิจกรรมเลือกตั้งขององค์กรปกครองส่วนท้องถิ่น ตามที่คณะกรรมการการเลือกตั้งกำหนด	๒๕๐,๐๐๐	๒๕๐,๐๐๐	๒๕๐,๐๐๐	๒๕๐,๐๐๐	๒๕๐,๐๐๐	ประสิทธิภาพในการปฏิบัติงานเพิ่มขึ้น ร้อยละ ๘๐	เพื่อส่งเสริมประชาธิปไตยในท้องถิ่น	สำนักงานปลัด
๙.	โครงการฝึกอบรมบุคลากรในส่วนที่เกี่ยวข้องกับระบบทะเบียนเอกสาร	เพื่อปรับปรุงระบบทะเบียนเอกสารให้เป็นปัจจุบันและหาง่าย	ฝึกอบรมบุคลากรส่วนที่เกี่ยวข้องกับระบบทะเบียนเอกสาร	๕๐,๐๐๐	๕๐,๐๐๐	๕๐,๐๐๐	๕๐,๐๐๐	๕๐,๐๐๐	ประสิทธิภาพในการปฏิบัติงานเพิ่มขึ้น ร้อยละ ๘๐	ระบบทะเบียนเอกสารเป็นปัจจุบันและหาง่าย	สำนักงานปลัด

ที่	โครงการ	วัตถุประสงค์	เป้าหมาย (ผลผลิตของ โครงการ)	งบประมาณและที่มา					ตัวชี้วัด (KPI)	ผลลัพธ์ที่คาดว่าจะได้รับ	หน่วยงาน รับผิดชอบ หลัก
				๒๕๖๑ (บาท)	๒๕๖๒ (บาท)	๒๕๖๓ (บาท)	๒๕๖๔ (บาท)	๒๕๖๕ (บาท)			
๑๐	โครงการพัฒนาระบบการจัดเก็บภาษี	เพื่อให้พนักงานจัดเก็บรายได้ปฏิบัติงานด้านการจัดเก็บเป็นระบบ	เพื่อเป็นค่าใช้จ่ายในการจัดทำโปรแกรมเพื่อการพัฒนา ระบบจัดเก็บภาษี	๐	๒๐๐,๐๐๐	๒๐๐,๐๐๐	๒๐๐,๐๐๐	๒๐๐,๐๐๐	ประสิทธิภาพในการปฏิบัติงานเพิ่มขึ้น ร้อยละ ๘๐	สามารถจัดเก็บรายได้เพิ่มขึ้น	กองคลัง
๑๑	โครงการฝึกอบรมบุคลากรด้านจัดเก็บรายได้	เพื่อปรับปรุงและพัฒนาด้านการจัดเก็บรายได้	ส่งบุคลากรอบรมด้านจัดเก็บรายได้	๒๐,๐๐๐	๒๐,๐๐๐	๒๐,๐๐๐	๒๐,๐๐๐	๒๐,๐๐๐	ประสิทธิภาพในการปฏิบัติงานเพิ่มขึ้น ร้อยละ ๘๐	สามารถจัดเก็บรายได้เพิ่มขึ้น	กองคลัง
๑๒	โครงการปรับปรุงแผนที่ภาษีและทะเบียนทรัพย์สิน	เพื่อให้การปฏิบัติงานเป็นไปอย่างมีประสิทธิภาพ	เพื่อจ่ายเป็นค่าใช้จ่ายสำหรับดำเนินการปรับปรุงแผนที่ภาษี และทะเบียนทรัพย์สิน ฯลฯ	๕๐,๐๐๐	๕๐,๐๐๐	๕๐,๐๐๐	๕๐,๐๐๐	๕๐,๐๐๐	ประสิทธิภาพในการปฏิบัติงานเพิ่มขึ้น ร้อยละ ๘๐	การปฏิบัติงานเป็นไปอย่างมีประสิทธิภาพ	กองคลัง
๑๓	โครงการอบรม สัมมนาทัศนศึกษาดูงาน ของผู้บริหารท้องถิ่น สมาชิกสภาฯ พนักงานส่วนตำบล พนักงานจ้าง และผู้นำชุมชน	เพื่อพัฒนาบุคลากร และนำความรู้ ความคิดที่ได้รับมาประยุกต์ใช้ในท้องถิ่น	อบรม สัมมนา ทัศนศึกษาดูงาน ผู้บริหารท้องถิ่น สมาชิกสภาฯ พนักงานส่วนตำบล พนักงานจ้าง และผู้นำชุมชน	๔๐๐,๐๐๐	๔๐๐,๐๐๐	๔๐๐,๐๐๐	๔๐๐,๐๐๐	๔๐๐,๐๐๐	ประสิทธิภาพในการปฏิบัติงานเพิ่มขึ้น ร้อยละ ๘๐	บุคลากรนำความรู้ ความคิดที่ได้รับมาประยุกต์ใช้ในท้องถิ่น	สำนักงานปลัด
๑๔	โครงการอบรมกฎหมายทั่วไปให้กับประชาชน	เพื่อให้ประชาชนได้รับความรู้เรื่องกฎหมาย ทั่วไป	อบรมกฎหมาย ทั่วไป ให้กับประชาชนภายในตำบล	๒๐,๐๐๐	๒๐,๐๐๐	๒๐,๐๐๐	๒๐,๐๐๐	๒๐,๐๐๐	ประชาชนมีความรู้ด้านกฎหมายเพิ่มขึ้น ร้อยละ ๘๐	ประชาชนได้รับความรู้เรื่องกฎหมาย ทั่วไป	สำนักงานปลัด

ที่	โครงการ	วัตถุประสงค์	เป้าหมาย (ผลผลิตของ โครงการ)	งบประมาณและที่มา					ตัวชี้วัด (KPI)	ผลลัพธ์ที่คาดว่าจะได้รับ	หน่วยงาน รับผิดชอบ หลัก
				๒๕๖๑ (บาท)	๒๕๖๒ (บาท)	๒๕๖๓ (บาท)	๒๕๖๔ (บาท)	๒๕๖๕ (บาท)			
๑๕	โครงการฝึกอบรมพัฒนาศักยภาพบุคลากร อบต. แหลมประดู่	เพื่อการพัฒนาและเพิ่มพูนความรู้ทักษะความสามารถของบุคลากรในการปฏิบัติงานให้เกิดประสิทธิภาพสูงสุด	เพื่อจ่ายเป็นค่าใช้จ่ายในการดำเนินโครงการฝึกอบรมพัฒนาศักยภาพและทัศนศึกษาดูงาน เช่น หลักสูตรพนักงาน คณะผู้บริหาร สมาชิกสภา ผู้นำหมู่บ้าน ฯลฯ	๒๕๐,๐๐๐	๒๕๐,๐๐๐	๒๕๐,๐๐๐	๒๕๐,๐๐๐	๒๕๐,๐๐๐	ประสิทธิภาพในการปฏิบัติงานเพิ่มขึ้น ร้อยละ ๘๐	มีประสิทธิภาพในการปฏิบัติงานของบุคลากรมีศักยภาพมากขึ้น	สำนักงานปลัด
๑๖	โครงการฝึกอบรมให้ความรู้เกี่ยวกับพระราชบัญญัติประกอบรัฐธรรมนูญว่าด้วยการป้องกันและปราบปรามทุจริต พ.ศ. ๒๕๖๑ (เพิ่มเติม ณ.๒ พ.ศ.๒๕๖๑)	เพื่อให้พนักงานได้รับความรู้เกี่ยวกับพระราชบัญญัติประกอบรัฐธรรมนูญว่าด้วยการป้องกันและปราบปรามทุจริต พ.ศ.๒๕๖๑	อบรมกฎหมายทั่วไปให้กับพนักงานตำบล แหลมประดู่	๑๐,๐๐๐	๑๐,๐๐๐	๑๐,๐๐๐	๑๐,๐๐๐	๑๐,๐๐๐	ประสิทธิภาพในการปฏิบัติงานเพิ่มขึ้นร้อยละ ๘๐	รับทราบเกี่ยวกับพระราชบัญญัติประกอบรัฐธรรมนูญว่าด้วยการป้องกันและปราบปรามทุจริต พ.ศ.๒๕๖๑	สำนักงานปลัด
๑๗	โครงการฝึกอบรมให้ความรู้เกี่ยวกับพระราชบัญญัติข้อมูลข่าวสารของทางราชการ (เพิ่มเติม ณ.๒ พ.ศ.๒๕๖๑)	เพื่อให้พนักงานได้รับความรู้เกี่ยวกับพระราชบัญญัติข้อมูลข่าวสารของทางราชการ	ส่งเสริมให้พนักงานได้รับความรู้เกี่ยวกับพระราชบัญญัติข้อมูลข่าวสารของทางราชการ	๑๐,๐๐๐	๑๐,๐๐๐	๑๐,๐๐๐	๑๐,๐๐๐	๑๐,๐๐๐	ประสิทธิภาพในการปฏิบัติงานเพิ่มขึ้น ร้อยละ ๘๐	รับทราบเกี่ยวกับพระราชบัญญัติข้อมูลข่าวสารของทางราชการ	สำนักงานปลัด

ที่	โครงการ	วัตถุประสงค์	เป้าหมาย (ผลผลิตของ โครงการ)	งบประมาณและที่มา					ตัวชี้วัด (KPI)	ผลลัพธ์ที่คาดว่าจะได้รับ	หน่วยงาน รับผิดชอบ หลัก
				๒๕๖๑ (บาท)	๒๕๖๒ (บาท)	๒๕๖๓ (บาท)	๒๕๖๔ (บาท)	๒๕๖๕ (บาท)			
๑๘	ค่าไฟฟ้า	เพื่อจ่ายเป็นค่าไฟฟ้าสำหรับที่ทำการองค์การบริหารส่วนตำบลแหลมประดู่ ศูนย์พัฒนาเด็กเล็ก อบต.แหลมประดู่ ค่าไฟฟ้าสำหรับผลิตน้ำประปาหมู่บ้าน 1,3,4,5,6 ค่าไฟฟ้าเสียงตามสาย/เสียงไร้สาย ตลอดจนค่าไฟฟ้าอื่น ๆ ที่อยู่ในความรับผิดชอบของ อบต.แหลมประดู่	ค่าไฟฟ้า	๕๐๐,๐๐๐	๕๐๐,๐๐๐	๕๐๐,๐๐๐	๕๐๐,๐๐๐	๕๐๐,๐๐๐	ประสิทธิภาพในการปฏิบัติงานเพิ่มขึ้น ร้อยละ ๘๐	มีไฟฟ้าใช้สำหรับส่วนราชการ	สำนักงานปลัด
๑๙	อุดหนุนศูนย์รวบรวมข้อมูลข่าวสารการซื้อหรือการจ้างขององค์การปกครองส่วนท้องถิ่นระดับอำเภอ	เพื่อให้การดำเนินการจัดซื้อจัดจ้างเป็นไปด้วยความเรียบร้อย	เพื่อจ่ายเป็นเงินอุดหนุนของศูนย์รวบรวมข้อมูลข่าวสารการซื้อจัดจ้างขององค์การปกครองส่วนท้องถิ่นระดับอำเภอ	๑๒,๐๐๐	๑๒,๐๐๐	๑๒,๐๐๐	๑๒,๐๐๐	๑๒,๐๐๐	สนับสนุนงบประมาณศูนย์ข้อมูลฯ ๑๒,๐๐๐	การจัดซื้อจัดจ้างเป็นไปด้วยความเรียบร้อยและโปร่งใส	สำนักงานปลัด
๒๐	อุดหนุน ในการจัดกิจกรรมวันท้องถิ่นไทย	อุดหนุน งบประมาณในการจัดกิจกรรมวันท้องถิ่นไทย	เป็นค่าใช้จ่ายในการจัดกิจกรรมวันท้องถิ่นไทยอำเภอบ้านโพธิ์	๑๒,๐๐๐	๑๒,๐๐๐	๑๒,๐๐๐	๑๒,๐๐๐	๑๒,๐๐๐	สนับสนุน งบประมาณ อำเภอบ้านโพธิ์ ๑๒,๐๐๐	เพื่อจัดกิจกรรมวันท้องถิ่นไทย	สำนักงานปลัด
รวม	๒๐ โครงการ	-	-	๑,๘๕๔,๐๐๐	๒,๐๕๔,๐๐๐	๒,๐๕๔,๐๐๐	๒,๐๕๔,๐๐๐	๒,๐๕๔,๐๐๐	-	-	-

๖.๒ แผนงานเคหะและชุมชน

โครงการ	วัตถุประสงค์	เป้าหมาย (ผลผลิตของ โครงการ)	งบประมาณและที่มา					ตัวชี้วัด (KPI)	ผลลัพธ์ที่คาดว่าจะได้รับ	หน่วยงาน รับผิดชอบ หลัก
			๒๕๖๑ (บาท)	๒๕๖๒ (บาท)	๒๕๖๓ (บาท)	๒๕๖๔ (บาท)	๒๕๖๕ (บาท)			
ค่าที่ดินและสิ่งก่อสร้าง - โครงการจัดซื้อที่ดินหน้าทำการ อบต. แหลมประดู่	เพื่อเพิ่มศักยภาพในการให้บริการและบริหารงานของ อบต.	จัดซื้อที่ดินหน้าทำการ อบต.แหลมประดู่	๑,๐๐๐,๐๐๐	๑,๐๐๐,๐๐๐	๑,๐๐๐,๐๐๐	๑,๐๐๐,๐๐๐	๑,๐๐๐,๐๐๐	ประสิทธิภาพในการปฏิบัติงานเพิ่มขึ้น ร้อยละ ๘๐	การปฏิบัติงานเป็นไปอย่างมีประสิทธิภาพ	กองช่าง

โครงการ	วัตถุประสงค์	เป้าหมาย (ผลผลิตของ โครงการ)	งบประมาณและที่มา					ตัวชี้วัด (KPI)	ผลลัพธ์ที่คาดว่าจะได้รับ	หน่วยงาน รับผิดชอบ หลัก
			๒๕๖๑ (บาท)	๒๕๖๒ (บาท)	๒๕๖๓ (บาท)	๒๕๖๔ (บาท)	๒๕๖๕ (บาท)			
วัสดุอื่น	เพื่อจัดซื้อถังขยะ พลาสติก	จัดซื้อถังขยะ พลาสติกเพื่อใช้ใน งานกำจัดขยะมูล ฝอยและสิ่งปฏิกูล	๕๐๐,๐๐๐	๕๐๐,๐๐๐	๕๐๐,๐๐๐	๕๐๐,๐๐๐	๕๐๐,๐๐๐	มีความเป็นมีความ เป็นระเบียบมากขึ้น ร้อยละ ๘๐	ตำบลแหลมประดู่ มีความเป็นมีความ เป็นระเบียบมาก ขึ้น	กองสาธารณสุข
ค่าบริการจัดเก็บขยะมูลฝอย	เพื่อจ่ายเป็นค่า จัดเก็บขยะมูลฝอย และสิ่งปฏิกูล	ค่าบริการจัดเก็บขยะ มูลฝอย	๕๐๐,๐๐๐	๕๐๐,๐๐๐	๕๐๐,๐๐๐	๕๐๐,๐๐๐	๕๐๐,๐๐๐	มี ค ว า ม เ ป็ น ระเบียบมากขึ้น ร้อยละ ๘๐	การปฏิบัติงาน เป็นไปอย่างมี ประสิทธิภาพ	กองสาธารณสุข
วัสดุก่อสร้าง	เพื่อจ่ายเป็นค่าวัสดุ ก่อสร้าง	วัสดุก่อสร้าง	๑๐๐,๐๐๐	๑๐๐,๐๐๐	๑๐๐,๐๐๐	๑๐๐,๐๐๐	๑๐๐,๐๐๐	ประสิทธิภาพใน การปฏิบัติงาน เพิ่มขึ้น ร้อยละ ๘๐	การปฏิบัติงาน เป็นไปอย่างมี ประสิทธิภาพ	กองช่าง
๔ โครงการ	-	-	๒,๑๐๐,๐๐๐	๒,๑๐๐,๐๐๐	๒,๑๐๐,๐๐๐	๒,๑๐๐,๐๐๐	๒,๑๐๐,๐๐๐	-	-	-

๖.๓ แผนงานงบกลาง

โครงการ	วัตถุประสงค์	เป้าหมาย (ผลผลิตของโครงการ)	งบประมาณและที่มา					ตัวชี้วัด (KPI)	ผลลัพธ์ที่คาดว่าจะได้รับ	หน่วยงานรับผิดชอบ หลัก
			๒๕๖๑ (บาท)	๒๕๖๒ (บาท)	๒๕๖๓ (บาท)	๒๕๖๔ (บาท)	๒๕๖๕ (บาท)			
ประเภทรายจ่ายงบกลาง -เงินสมทบกองทุนประกันสังคม	เพื่อจ่ายเป็นเงินสมทบกองทุน ประกันสังคม	จ่ายเงินสมทบกองทุน ประกันสังคม	๑๒๐,๐๐๐	๑๒๐,๐๐๐	๑๒๐,๐๐๐	๑๒๐,๐๐๐	๑๒๐,๐๐๐	ประสิทธิภาพในการ ปฏิบัติงานเพิ่มขึ้น ร้อย ละ ๘๐	มีการสบทบเงิน เข้ากองทุน ประกันสังคม	สำนักงานปลัด
ประเภทรายจ่ายงบกลาง -เงินสมทบกองทุนเงินทดแทน	เพื่อจ่ายเป็นเงินสมทบกองทุนเงินทดแทน ประกันสังคม	จ่ายเงินสมทบกองทุน เงินทดแทนประกันสังคม	๑๐,๐๐๐	๑๐,๐๐๐	๑๐,๐๐๐	๑๐,๐๐๐	๑๐,๐๐๐	ประสิทธิภาพในการ ปฏิบัติงานเพิ่มขึ้น ร้อย ละ ๘๐	มีการสบทบเงินสมทบกองทุนเงิน ทดแทนประกันสังคม	สำนักงานปลัด
ประเภทรายจ่ายงบกลาง -เงินสบทบกองทุนบำเหน็จบำนาญ ข้าราชการส่วนท้องถิ่น (กบท.)	เพื่อเป็นสวัสดิการของข้าราชการและ ลูกจ้างประจำ	จ่ายเงินสบทบกองทุน บำเหน็จบำนาญ ข้าราชการ	๑๘๐,๐๐๐	๑๘๐,๐๐๐	๑๘๐,๐๐๐	๑๘๐,๐๐๐	๑๘๐,๐๐๐	เงินสบทบกองทุน บำเหน็จบำนาญ ข้าราชการ	ข้าราชการมีขวัญและกำลังใจใน การทำงาน	สำนักงานปลัด
๓ โครงการ	-	-	๓๑๐,๐๐๐	๓๑๐,๐๐๐	๓๑๐,๐๐๐	๓๑๐,๐๐๐	๓๑๐,๐๐๐	-	-	-

๖.๔ แผนงานการสาธารณสุข

โครงการ	วัตถุประสงค์	เป้าหมาย (ผลผลิตของโครงการ)	งบประมาณและที่มา					ตัวชี้วัด (KPI)	ผลลัพธ์ที่คาดว่าจะได้รับ	หน่วยงานรับผิดชอบ หลัก
			๒๕๖๑ (บาท)	๒๕๖๒ (บาท)	๒๕๖๓ (บาท)	๒๕๖๔ (บาท)	๒๕๖๕ (บาท)			
ค่าบำรุงและปรับปรุงครุภัณฑ์	เพื่อจ่ายเป็นค่าบำรุงรักษาซ่อมแซม ทรัพย์สิน	ค่าบำรุงและปรับปรุง ครุภัณฑ์	-	-	๓๐,๐๐๐	๓๐,๐๐๐	๓๐,๐๐๐	ประสิทธิภาพในการ ปฏิบัติงานเพิ่มขึ้น ร้อย ละ ๘๐	การปฏิบัติงานเป็นไปอย่างมี ประสิทธิภาพ	กองสาธารณสุข

วัสดุเครื่องดับเพลิง	เพื่อจ่ายเป็นค่าวัสดุเครื่องดับเพลิง เช่น ถังดับเพลิง ฯลฯ	จัดซื้อวัสดุเครื่องดับเพลิง	-	-	๑๐,๐๐๐	๑๐,๐๐๐	๑๐,๐๐๐	ประสิทธิภาพในการปฏิบัติงานเพิ่มขึ้น ร้อยละ๘๐	การปฏิบัติงานเป็นไปอย่างมีประสิทธิภาพ	กองสาธารณสุข
ค่าตอบแทนอาสาสมัครบริหารท้องถิ่น	เพื่อจ่ายเป็นค่าตอบแทนอาสาสมัครบริหารท้องถิ่น	เป็น ค่า ต ่อ บ แ ท น อา ส า ส ม ั ค ร บ ริ บ า ล ท้องถิ่น	-	-	๒๐,๐๐๐	๒๐,๐๐๐	๒๐,๐๐๐	ประสิทธิภาพในการปฏิบัติงานเพิ่มขึ้น ร้อยละ๘๐	การปฏิบัติงานเป็นไปอย่างมีประสิทธิภาพ	กองสาธารณสุข
๓ โครงการ	-	-	-	-	๖๐,๐๐๐	๖๐,๐๐๐	๖๐,๐๐๐	-	-	-

๖.๕ แผนงานการรักษาความสงบภายใน

โครงการ	วัตถุประสงค์	เป้าหมาย (ผลผลิตของโครงการ)	งบประมาณและที่มา					ตัวชี้วัด (KPI)	ผลลัพธ์ที่คาดว่าจะได้รับ	หน่วยงานรับผิดชอบหลัก
			๒๕๖๑ (บาท)	๒๕๖๒ (บาท)	๒๕๖๓ (บาท)	๒๕๖๔ (บาท)	๒๕๖๕ (บาท)			
ค่าป่วยการชดเชยการทำงานให้แก่อาสาสมัครป้องกันภัยฝ่ายพลเรือน	เพื่อจ่ายเป็นค่าป่วยการชดเชยการทำงานให้แก่อาสาสมัครป้องกันภัยฝ่ายพลเรือน	ค่าป่วยการชดเชยการทำงานให้แก่อาสาสมัครป้องกันภัยฝ่ายพลเรือน	-	-	๕,๐๐๐	๕,๐๐๐	๕,๐๐๐	ประสิทธิภาพในการปฏิบัติงานเพิ่มขึ้น ร้อยละ๘๐	การปฏิบัติงานเป็นไปอย่างมีประสิทธิภาพ	กองสาธารณสุข
วัสดุเชื้อเพลิงและหล่อลื่น	เพื่อจ่ายเป็นค่าวัสดุเชื้อเพลิงและหล่อลื่น	วัสดุเชื้อเพลิงและหล่อลื่น	-	-	๑๐,๐๐๐	๑๐,๐๐๐	๑๐,๐๐๐	ประสิทธิภาพในการปฏิบัติงานเพิ่มขึ้น ร้อยละ๘๐	การปฏิบัติงานเป็นไปอย่างมีประสิทธิภาพ	กองสาธารณสุข
วัสดุอื่น ๆ	เพื่อจ่ายเป็นค่าวัสดุอื่น ๆ ที่ไม่เข้าลักษณะวัสดุประเภทใด เช่น อุปกรณ์กู้ภัยให้กับ อปพร. หรืออุปกรณ์ที่มีความจำเป็นที่ต้องใช้ในการปฏิบัติงาน ฯลฯ		-	-	๒๐,๐๐๐	๒๐,๐๐๐	๒๐,๐๐๐	ประสิทธิภาพในการปฏิบัติงานเพิ่มขึ้น ร้อยละ๘๐	การปฏิบัติงานเป็นไปอย่างมีประสิทธิภาพ	กองสาธารณสุข
๓ โครงการ	-	-	-	-	๓๕,๐๐๐	๓๕,๐๐๐	๓๕,๐๐๐	-	-	-

รายละเอียดโครงการพัฒนา
แผนพัฒนาท้องถิ่น (พ.ศ. ๒๕๖๑ - ๒๕๖๕)
สำหรับสำหรับโครงการที่เกี่วข้องกับ
องค์การบริหารส่วนตำบลแหลมประดู่ อำเภอบ้านโพธิ์ จังหวัดฉะเชิงเทรา

ก. ยุทธศาสตร์จังหวัดที่ ๑ พัฒนาศักยภาพการผลิตการบริหารจัดการ ภาคอุตสาหกรรมและพาณิชยกรรมให้มีขีดความสามารถในการแข่งขันและเป็นมิตรกับสิ่งแวดล้อม
ข. ยุทธศาสตร์การพัฒนาของ อบต. ในเขตจังหวัดฉะเชิงเทราที่ ๑ ด้านโครงสร้างพื้นฐานทางเศรษฐกิจ

๑. ยุทธศาสตร์การพัฒนาของอบต.แหลมประดู่ที่ ๑ ด้านโครงสร้างพื้นฐานทางเศรษฐกิจ

๑.๑ แผนงาน เคหะและชุมชน

ที่	โครงการ	วัตถุประสงค์	เป้าหมาย (ผลผลิตของ โครงการ)	งบประมาณและที่ผ่านมา					ตัวชี้วัด (KPI)	ผลที่คาดว่าจะได้รับ	หน่วยงาน รับผิดชอบ หลัก
				๒๕๖๑ (บาท)	๒๕๖๒ (บาท)	๒๕๖๓ (บาท)	๒๕๖๔ (บาท)	๒๕๖๕ (บาท)			
๑.	ซ่อมสร้างปรับปรุงผิวจราจรลาดยางแอสฟัลท์ติกคอนกรีตสายคลองชลประทาน ซอย ๕ (ด้านซ้าย) ม. ๑, ๕ ต.แหลมประดู่ เข้ม ม.๑ ต.คลองขุด อ.บ้านโพธิ์	๑. เพื่อให้ประชาชนสามารถเดินทางสัญจรไป-มาได้สะดวก รวดเร็วยิ่งขึ้น ๒. เพื่อเป็นทางคมนาคมในการขนส่งสินค้าทางการเกษตรให้สะดวกและรวดเร็วยิ่งขึ้น ๓. เพื่อให้ประชาชนมีความเป็นอยู่ในสภาพแวดล้อมที่ปราศจากฝุ่นละออง	ซ่อมสร้างปรับปรุงผิวจราจรลาดยางแอสฟัลท์ติกคอนกรีตสายคลองชลประทาน ซอย ๕ (ด้านซ้าย) ม. ๑, ๕ ต.แหลมประดู่ เข้ม ม.๑ ต.คลองขุด อ.บ้านโพธิ์ ขนาดกว้าง ๖ เมตร ระยะทางยาว ๓,๘๐๐ เมตร	๐	๐	๐	๑๔,๐๐๐,๐๐๐	๐	ประชาชนมีเส้นทางคมนาคมที่สะดวกลดปัญหาฝุ่นละอองฟุ้งกระจายได้ร้อยละ ๔๐	บรรเทาปัญหาความเดือดร้อนของประชาชนสามารถเดินทางสัญจรไปมาได้สะดวก รวดเร็ว เกษตรกรใช้เป็นเส้นทางขนส่งสินค้าทางการเกษตร ลดความเสียหายแก่พืชผลทางการเกษตร ของประชาชนตำบลแหลมประดู่ ตำบลคลองขุด และตำบลใกล้เคียง และเพื่อให้ประชาชนมีความเป็นอยู่ในสภาพแวดล้อมที่ปราศจากฝุ่นละออง	อบจ.ฉช.

ที่	โครงการ	วัตถุประสงค์	เป้าหมาย (ผลผลิตของ โครงการ)	งบประมาณและที่ผ่านมา					ตัวชี้วัด (KPI)	ผลที่คาดว่าจะได้รับ	หน่วยงาน รับผิดชอบ หลัก
				๒๕๖๑ (บาท)	๒๕๖๒ (บาท)	๒๕๖๓ (บาท)	๒๕๖๔ (บาท)	๒๕๖๕ (บาท)			
๖.	ก่อสร้าง ปรับปรุงผิวจราจรราดยางแอสฟัลท์ติกคอนกรีตสายแหลม ประคู่-คอนทราย จาก ม.๑ต.แหลมประคู่ เชื่อมต่อ ม.๑,๔,๓ ต.คลองขุดและ ม.๑,๔ ต.คอนทราย อ.บ้านโพธิ์	เพื่อใช้สำหรับเป็นเส้นทางคมนาคม สัญจรระหว่างตำบล	ก่อสร้าง ปรับปรุงผิวจราจรราดยางแอสฟัลท์ติกคอนกรีตขนาดกว้าง ๖ ม. ยาว ๑๑,๗๐๐ ม.	๑๐,๕๐๐,๐๐๐	๑๐,๕๐๐,๐๐๐	๑๐,๕๐๐,๐๐๐	๑๙,๙๕๐,๐๐๐	๑๙,๙๕๐,๐๐๐	มีถนนที่ได้มาตรฐาน	การเดินทางและขนส่ง ผลผลิตที่สะดวกยิ่งขึ้น	อบจ.ฉช.
๗.	ก่อสร้าง ปรับปรุงผิวจราจรราดยางแอสฟัลท์ติกคอนกรีตสายเลียบบ คลองชลประทานซอย ๕ (ด้านขวา) จาก ม.๑,๕ ต.แหลมประคู่ เชื่อมต่อ ม.๑ ต.คลองขุด อ.บ้านโพธิ์	เพื่อใช้สำหรับเป็นเส้นทางคมนาคม สัญจรระหว่างตำบล	ก่อสร้าง ปรับปรุงผิวจราจรราดยางแอสฟัลท์ติกคอนกรีตขนาดกว้าง ๖ ม. ยาว ๒,๘๐๐ ม.	๓,๕๐๐,๐๐๐	๓,๕๐๐,๐๐๐	๓,๕๐๐,๐๐๐	๒,๘๐๐,๐๐๐	๒,๘๐๐,๐๐๐	มีถนนที่ได้มาตรฐาน	การเดินทางและขนส่ง ผลผลิตที่สะดวกยิ่งขึ้น	อบจ.ฉช.

ที่	โครงการ	วัตถุประสงค์	เป้าหมาย (ผลผลิตของ โครงการ)	งบประมาณและที่ผ่านมา					ตัวชี้วัด (KPI)	ผลที่คาดว่าจะได้รับ	หน่วยงาน รับผิดชอบ หลัก
				๒๕๖๑ (บาท)	๒๕๖๒ (บาท)	๒๕๖๓ (บาท)	๒๕๖๔ (บาท)	๒๕๖๕ (บาท)			
๕.	ก่อสร้างสะพานคอนกรีตเสริมเหล็กข้ามคลองเลียบบถนนสาย ๓๓๐๔ บริเวณทางเข้าวัดหนองกระสังข์ ม.๖ ต.แหลมประดู่ อ.บ้านโพธิ์	เพื่อแก้ไขปัญหาการคมนาคมของประชาชน	ก่อสร้างสะพาน ค.ส.ล.ขนาดผิวจราจรกว้าง ๖ ม. ยาว ๘ ม. ทางเท้าข้างละ ๑ ม.	๐	๐	๐	๘๐๐,๐๐๐	๘๐๐,๐๐๐	มีสะพานที่ได้มาตรฐาน	การเดินทางและขนส่งผลผลิตที่สะดวกยิ่งขึ้น	อบจ.ฉะ.
๕	ขยายเขตประปาส่วนภูมิภาคภายในตำบลแหลมประดู่ อ.บ้านโพธิ์ จ.ฉะเชิงเทรา	เพื่อให้ประชาชนมีน้ำอุปโภค-บริโภค	ขยายเขตประปาส่วนภูมิภาคภายในตำบลแหลมประดู่	๑๐,๔๐๐,๐๐๐	๑๐,๔๐๐,๐๐๐	๑๐,๔๐๐,๐๐๐	๑๐,๔๐๐,๐๐๐	๑๐,๔๐๐,๐๐๐	ประชาชนมีน้ำอุปโภค-บริโภคเพิ่มขึ้นร้อยละ ๑๐๐	ประชาชนมีน้ำอุปโภค-บริโภคตลอดปี	อำเภอบ้านโพธิ์
๖	ขยายเขตประปาส่วนภูมิภาคภายในหมู่บ้านหนองกระสังข์ หมู่ที่ ๖ ตำบลแหลมประดู่ อ.บ้านโพธิ์ จ.ฉะเชิงเทรา	เพื่อให้ประชาชนมีน้ำอุปโภค-บริโภค	ขยายเขตประปาส่วนภูมิภาคภายในหมู่บ้านหนองกระสังข์ หมู่ที่ ๖ ตำบลแหลม	๓,๒๐๐,๐๐๐	๓,๒๐๐,๐๐๐	๓,๒๐๐,๐๐๐	๓,๒๐๐,๐๐๐	๓,๒๐๐,๐๐๐	ประชาชนมีน้ำอุปโภค-บริโภคเพิ่มขึ้นร้อยละ ๑๐๐	ประชาชนมีน้ำอุปโภค-บริโภคตลอดปี	อำเภอบ้านโพธิ์

ที่	โครงการ	วัตถุประสงค์	เป้าหมาย (ผลผลิตของ โครงการ)	งบประมาณและที่ผ่านมา					ตัวชี้วัด (KPI)	ผลที่คาดว่าจะได้รับ	หน่วยงาน รับผิดชอบ หลัก
				๒๕๖๑ (บาท)	๒๕๖๒ (บาท)	๒๕๖๓ (บาท)	๒๕๖๔ (บาท)	๒๕๖๕ (บาท)			
			ประตู								
๗	ขยายเขตประปาส่วน ภูมิภาคภายในหมู่บ้าน แหลมประตู หมู่ที่ ๔ ตำบลแหลมประตู อ.บ้านโพธิ์ จ.ฉะเชิงเทรา	เพื่อให้ประชาชนมีน้ำ อุปโภค-บริโภค	ขยายเขตประปา ส่วนภูมิภาค ภายในหมู่บ้าน แหลมประตู หมู่ที่ ๔ ตำบลแหลม ประตู	๒,๘๐๐, ๐๐๐	๒,๘๐๐, ๐๐๐	๒,๘๐๐, ๐๐๐	๒,๘๐๐,๐๐๐	๒,๘๐๐, ๐๐๐	ประชาชนมีน้ำ อุปโภค-บริโภค เพิ่มขึ้นร้อยละ ๑๐๐	ประชาชนมีน้ำอุปโภค- บริโภคตลอดปี	อำเภอบ้าน โพธิ์
รวม	๗ โครงการ	-	-	๓๓,๑๒๓, ๐๐๐	๓๐,๔๐๐, ๐๐๐	๓๐,๔๐๐, ๐๐๐	๓๙,๙๕๐,๐๐๐	๓๙,๙๕๐, ๐๐๐	-	-	-

บัญชีครุภัณฑ์
แผนพัฒนาท้องถิ่น (พ.ศ. ๒๕๖๑ - ๒๕๖๕)
องค์การบริหารส่วนตำบลแหลมประดู่ อำเภอบ้านโพธิ์ จังหวัดฉะเชิงเทรา

ปี	แผนงาน	หมวด	ประเภท	วัตถุประสงค์	เป้าหมาย (ผลผลิตของ ครุภัณฑ์)	งบประมาณและที่ผ่านมา					หน่วยงาน รับผิดชอบ หลัก
						๒๕๖๑ (บาท)	๒๕๖๒ (บาท)	๒๕๖๓ (บาท)	๒๕๖๔ (บาท)	๒๕๖๕ (บาท)	
.	บริหารงานทั่วไป	ครุภัณฑ์	ครุภัณฑ์ คอมพิวเตอร์	เพื่อใช้ในงาน ศูนย์บริการข้อมูล ข่าวสาร	เพื่อจ่ายเป็นค่า จัดซื้อครุภัณฑ์ คอมพิวเตอร์ เช่น เครื่อง คอมพิวเตอร์ ฯลฯ	๕๐,๐๐๐	๕๐,๐๐๐	๕๐,๐๐๐	๕๐,๐๐๐	๕๐,๐๐๐	สำนักงานปลัด
.	การศึกษา	ครุภัณฑ์	ครุภัณฑ์ คอมพิวเตอร์	เพื่อใช้งานในงาน ระบบสารสนเทศ	เพื่อจ่ายเป็นค่า จัดซื้ออุปกรณ์ อ่านบัตร อเนกประสงค์ (Smart Card Reader)	๗๐๐	๗๐๐	๗๐๐	๗๐๐	๗๐๐	กองการศึกษา
.	สาธารณสุข	ครุภัณฑ์	ครุภัณฑ์ วิทยาศาสตร์หรือ ฆ่าเชื้อโรค	เพื่อกำจัดแมลงและ ฆ่าเชื้อโรค	เพื่อจ่ายเป็นค่า จัดซื้อเครื่องพ่น	๔๐,๐๐๐	๔๐,๐๐๐	๔๐,๐๐๐	๔๐,๐๐๐	๔๐,๐๐๐	กองสาธารณสุข

ปี	แผนงาน	หมวด	ประเภท	วัตถุประสงค์	เป้าหมาย (ผลผลิตของ ครุภัณฑ์)	งบประมาณและที่ผ่านมา					หน่วยงาน รับผิดชอบ หลัก
						๒๕๖๑ (บาท)	๒๕๖๒ (บาท)	๒๕๖๓ (บาท)	๒๕๖๔ (บาท)	๒๕๖๕ (บาท)	
			การแพทย์		ละอองฝอย						
๕.	สาธารณสุข	ครุภัณฑ์	ครุภัณฑ์ยานพาหนะและขนส่ง	เพื่อจัดซื้อรถบรรทุกขยะ	เพื่อจ่ายเป็นค่าจัดซื้อรถบรรทุกขยะใช้ในการจัดเก็บขยะ	๕,๐๐๐,๐๐๐	๕,๐๐๐,๐๐๐	๕,๐๐๐,๐๐๐	๕,๐๐๐,๐๐๐	๕,๐๐๐,๐๐๐	กองสาธารณสุข
๕.	งานป้องกันและบรรเทาสาธารณภัย	ครุภัณฑ์	ครุภัณฑ์เครื่องดับเพลิง	เพื่อจัดซื้อครุภัณฑ์เครื่องดับเพลิง	เพื่อจ่ายเป็นค่าจัดซื้อครุภัณฑ์เครื่องดับเพลิงอุปกรณ์ในการดับเพลิง	๖๐,๐๐๐	๖๐,๐๐๐	๖๐,๐๐๐	๖๐,๐๐๐	๖๐,๐๐๐	สำนักงานปลัด
๕.	เคหะและชุมชน	ครุภัณฑ์	ครุภัณฑ์อื่นๆ	เพื่อจัดซื้อ เครื่องจ่ายคลอรีน เครื่องชัมเมอร์ท ฯลฯ	เพื่อจ่ายเป็นค่าจัดซื้อ เครื่องจ่ายคลอรีน เครื่องชัมเมอร์ท ฯลฯ	๗๐,๐๐๐	๗๐,๐๐๐	๗๐,๐๐๐	๗๐,๐๐๐	๗๐,๐๐๐	กองช่าง
๕.	เคหะและชุมชน	ครุภัณฑ์	ครุภัณฑ์วิทยาศาสตร์และการแพทย์	เพื่อจัดซื้อเครื่องวัดคุณภาพน้ำ	เพื่อจ่ายเป็นค่าจัดซื้อเครื่องวัดคุณภาพน้ำ	๑๐,๐๐๐	๑๐,๐๐๐	๑๐,๐๐๐	๑๐,๐๐๐	๑๐,๐๐๐	กองช่าง
รวม						๔,๒๓๐,๗๐๐	๔,๒๓๐,๗๐๐	๔,๒๓๐,๗๐๐	๔,๒๓๐,๗๐๐	๔,๒๓๐,๗๐๐	

ส่วนที่ ๔

การติดตามและประเมินผล

๔.๑ การติดตามและประเมินผลยุทธศาสตร์

ตามพระราชบัญญัติกำหนดแผนและขั้นตอนการกระจายอำนาจให้องค์กรปกครองส่วนท้องถิ่น พ.ศ. ๒๕๔๒ ได้กำหนดให้องค์กรปกครองส่วนท้องถิ่น มีอำนาจและหน้าที่ในการจัดทำแผนพัฒนาท้องถิ่นของตนเอง โดยในการจัดทำแผนพัฒนาขององค์กรปกครองส่วนท้องถิ่นนั้น จะต้องดำเนินการตามระเบียบกระทรวงมหาดไทย ว่าด้วยการจัดทำแผนพัฒนาขององค์กรปกครองส่วนท้องถิ่น พ.ศ. ๒๕๔๘ และที่แก้ไขเพิ่มเติมถึง (ฉบับที่ ๓) พ.ศ. ๒๕๖๑ ทั้งนี้ แผนพัฒนาท้องถิ่นจะต้องสอดคล้องกับแผนพัฒนาจังหวัด ยุทธศาสตร์การพัฒนาขององค์กรปกครองส่วนท้องถิ่นในเขตจังหวัด แผนพัฒนาอำเภอ แผนพัฒนาตำบล แผนพัฒนาหมู่บ้านหรือแผนชุมชน อันมีลักษณะเป็นการกำหนดรายละเอียดแผนงาน ดังนั้น จึงต้องมีการกำหนดยุทธศาสตร์การพัฒนาขององค์กรปกครองส่วนท้องถิ่นในเขตจังหวัดขึ้น ตามกระบวนการพิจารณาจากประชาคมท้องถิ่นระดับจังหวัด ร่วมกับคณะกรรมการพัฒนาองค์การบริหารส่วนจังหวัด คณะกรรมการประสานแผนพัฒนาท้องถิ่นระดับจังหวัด ผู้แทนองค์กรปกครองส่วนท้องถิ่นในเขตจังหวัด ร่วมกันจัดทำ ทบทวน หรือเปลี่ยนแปลงยุทธศาสตร์การพัฒนาขององค์กรปกครองส่วนท้องถิ่น ในเขตจังหวัด เพื่อให้การจัดทำแผนพัฒนาขององค์กรปกครองส่วนท้องถิ่นเกิดประสิทธิภาพ ประสิทธิผล โดยนำยุทธศาสตร์การพัฒนาขององค์กรปกครองส่วนท้องถิ่นในเขตจังหวัดไปใช้เป็นแนวทางในการจัดทำแผนพัฒนาท้องถิ่น ของตนเองได้ต่อไป และเพื่อให้สามารถบูรณาการกับแผนพัฒนาจังหวัด แผนปฏิบัติราชการประจำปีของจังหวัดและตอบสนองความต้องการของประชาชนอันจะนำไปสู่การจัดทำงบประมาณ ที่มีประสิทธิภาพในท้องถิ่นได้อย่างแท้จริง เป็นเครื่องมือในการพัฒนาท้องถิ่นให้เข้มแข็ง เกิดประโยชน์สูงสุดต่อประชาชนในท้องถิ่น

ดังนั้น องค์กรปกครองส่วนท้องถิ่น จึงต้องกำหนดยุทธศาสตร์การพัฒนาขององค์กรปกครองส่วนท้องถิ่นให้สอดคล้องยุทธศาสตร์การพัฒนาของ องค์กรปกครองส่วนท้องถิ่นในเขตจังหวัด เพื่อนำไปสู่การ บูรณาการร่วมกัน ให้เกิดความสอดคล้องกับแผนพัฒนาจังหวัด สามารถเชื่อมโยงไปสู่แผนพัฒนากลุ่มจังหวัด แผนพัฒนาภาค แผนพัฒนาเศรษฐกิจและสังคมแห่งชาติ ฉบับที่ ๑๒ แผนยุทธศาสตร์ชาติ ๒๐ ปี ไทยแลนด์ ๔.๐ และในการจัดทำแผนพัฒนาท้องถิ่น (พ.ศ. ๒๕๖๑ – ๒๕๖๕) จะต้องมีการติดตามและติดตามและประเมินผลยุทธศาสตร์เพื่อความสอดคล้องแผนพัฒนาท้องถิ่นขององค์กรปกครองส่วนท้องถิ่น ตามระเบียบกระทรวงมหาดไทย ว่าด้วยการจัดทำแผนขององค์กรปกครองส่วนท้องถิ่น พ.ศ. ๒๕๔๘ และที่แก้ไขเพิ่มเติมถึง (ฉบับที่ ๓) พ.ศ. ๒๕๖๑ โดยคณะกรรมการติดตามและประเมินผลแผนพัฒนาท้องถิ่น จะต้องดำเนินการให้คะแนนตามเกณฑ์ที่กำหนดไว้ ซึ่งเป็นส่วนหนึ่งของการติดตามและประเมินผลแผนพัฒนา โดยดำเนินการให้แล้วเสร็จภายในหกสิบวัน นับแต่วันที่ประกาศใช้งบประมาณรายจ่าย รายละเอียดแนวทางการพิจารณาตามหนังสือกระทรวงมหาดไทย ด่วนที่สุด ที่ มท ๐๘๑๐.๓/ว ๒๙๓๑ ลงวันที่ ๑๕ พฤษภาคม ๒๕๖๒ เรื่อง ชักซ้อมแนวทางการทบทวนแผนพัฒนาท้องถิ่น (พ.ศ. ๒๕๖๑ – ๒๕๖๕) ขององค์กรปกครองส่วนท้องถิ่น ดังนี้

แผนพัฒนาท้องถิ่น (พ.ศ. ๒๕๖๑ – ๒๕๖๕)
องค์การบริหารส่วนตำบลแหลมประดู่ อำเภอบ้านโพธิ์ จังหวัดฉะเชิงเทรา

แนวทางการพิจารณาการติดตามและประเมินผลยุทธศาสตร์
เพื่อความสอดคล้องแผนพัฒนาท้องถิ่นขององค์กรปกครองส่วนท้องถิ่น

ประเด็นการพิจารณา	คะแนน
๑. ข้อมูลสภาพทั่วไปและข้อมูลพื้นฐานขององค์กรปกครองส่วนท้องถิ่น	๒๐
๒. การวิเคราะห์สภาพการณ์และศักยภาพ	๒๐
๓. ยุทธศาสตร์ประกอบด้วย	๖๐
๓.๑ ยุทธศาสตร์ขององค์กรปกครองส่วนท้องถิ่น	(๑๐)
๓.๒ ยุทธศาสตร์ขององค์กรปกครองส่วนท้องถิ่นในเขตจังหวัด	(๑๐)
๓.๓ ยุทธศาสตร์จังหวัด	(๑๐)
๓.๔ วิสัยทัศน์	(๕)
๓.๕ กลยุทธ์	(๕)
๓.๖ เป้าประสงค์ของแต่ละประเด็นกลยุทธ์	(๕)
๓.๗ จุดยืนทางยุทธศาสตร์	(๕)
๓.๘ แผนงาน	(๕)
๓.๙ ความเชื่อมโยงของยุทธศาสตร์ในภาพรวม	(๕)
รวมคะแนน	๑๐๐

แนวทางเบื้องต้นในการให้คะแนนแนวทางการพิจารณาการติดตามและประเมินผลยุทธศาสตร์
เพื่อความสอดคล้องแผนพัฒนาท้องถิ่นขององค์กรปกครองส่วนท้องถิ่น

ประเด็นการพิจารณา	รายละเอียดหลักเกณฑ์	คะแนนเต็ม	คะแนนที่ได้
๑. ข้อมูลสภาพทั่วไปและข้อมูลพื้นฐานขององค์กรปกครองส่วนท้องถิ่น	ควรประกอบด้วยข้อมูลดังนี้ (๑) ข้อมูลเกี่ยวกับด้านกายภาพ เช่น ที่ตั้งของหมู่บ้าน/ชุมชน/ตำบล ลักษณะภูมิประเทศ ลักษณะภูมิอากาศ ลักษณะของที่ดิน ลักษณะของแหล่งน้ำ ลักษณะของป่าไม้ ฯลฯ ด้านการเมือง/การปกครอง เช่น เขตการปกครองการเลือกตั้ง ฯลฯ	๒๐ (๓)	
	(๒) ข้อมูลเกี่ยวกับด้านการเมือง/การปกครอง เช่น เขตการปกครอง การเลือกตั้ง ฯลฯ ประชากร เช่น ข้อมูลเกี่ยวกับจำนวนประชากร และช่วงอายุและจำนวนประชากร ฯลฯ	(๒)	

	(๓) ข้อมูลเกี่ยวกับสภาพทางสังคม เช่น การศึกษา สาธารณสุข อาชญากรรม ยาเสพติด การสังคมสงเคราะห์	(๒)	
	(๔) ข้อมูลเกี่ยวกับระบบบริหารพื้นฐาน เช่น การคมนาคมขนส่ง การไฟฟ้า การประปา โทรศัพท์ ฯลฯ	(๒)	
	(๕) ข้อมูลเกี่ยวกับระบบเศรษฐกิจ เช่น การเกษตร การประมง การประมงสัตว์ การบริการ การท่องเที่ยว อุตสาหกรรม การพาณิชย์/กลุ่มอาชีพแรงงาน ฯลฯ	(๒)	
	(๖) ข้อมูลเกี่ยวกับศาสนา ประเพณี วัฒนธรรม เช่น การนับถือศาสนาประเพณี และงานประจำปี ภูมิปัญญาท้องถิ่น ภาษาถิ่น สินค้าพื้นเมืองและของที่ระลึก ฯลฯ และอื่นๆ	(๒)	
	(๗) ข้อมูลเกี่ยวกับทรัพยากรธรรมชาติ เช่น น้ำ ป่าไม้ ภูเขา คุณภาพของทรัพยากรธรรมชาติ ฯลฯ	(๒)	
ประเด็นการพิจารณา	รายละเอียดหลักเกณฑ์	คะแนนเต็ม	คะแนนที่ได้
	(๘) การสำรวจและจัดเก็บข้อมูลเพื่อการจัดทำแผนพัฒนาท้องถิ่นหรือการใช้ข้อมูล จปฐ.	(๒)	
	(๙) การประชุมประชาคมท้องถิ่น รูปแบบ วิธีการ และการดำเนินการประชุมประชาคมท้องถิ่นโดยใช้กระบวนการร่วมคิด ร่วมทำ ร่วมตัดสินใจ ร่วมตรวจสอบ ร่วมรับประโยชน์ ร่วมแก้ไขปัญหา ปรีกษาหารือ แลกเปลี่ยนเรียนรู้ เพื่อแก้ไขปัญหาสำหรับการพัฒนาท้องถิ่นตามอำนาจหน้าที่ขององค์กรปกครองส่วนท้องถิ่น	(๓)	
๒. การวิเคราะห์ สถานการณ์และ ศักยภาพ	ควรประกอบด้วยข้อมูลดังนี้ (๑) การวิเคราะห์ที่ครอบคลุมความเชื่อมโยง ความสอดคล้องยุทธศาสตร์จังหวัด ยุทธศาสตร์การพัฒนาขององค์กรปกครองส่วนท้องถิ่นในเขตจังหวัด ยุทธศาสตร์ขององค์กรปกครองส่วนท้องถิ่น นโยบายของผู้บริหารท้องถิ่น รวมถึงความเชื่อมโยงแผนยุทธศาสตร์ชาติ ๒๐ ปี แผนพัฒนาเศรษฐกิจและสังคมแห่งชาติ และ Thailand ๔.๐	๒๐ (๕)	
	(๒) การวิเคราะห์การใช้ผังเมืองรวมหรือผังเมืองเฉพาะและการบังคับใช้ผลของ	(๓)	

	การบังคับใช้ สภาพการณ์ที่เกิดขึ้นต่อการพัฒนาท้องถิ่น		
	(๓) การวิเคราะห์ทางสังคม เช่น ด้านแรงงาน การศึกษา สาธารณสุข ความยากจน อาชญากรรม ปัญหาเสพติดเทคโนโลยี จาริต ประเพณี วัฒนธรรม ภูมิปัญญาท้องถิ่น เป็นต้น	(๓)	
	(๔) การวิเคราะห์ทางเศรษฐกิจ ข้อมูลด้านรายได้ครัวเรือน การส่งเสริมอาชีพ กลุ่มอาชีพ กลุ่มทางสังคม การพัฒนาอาชีพและกลุ่มต่างๆ สภาพทางเศรษฐกิจและความเป็นอยู่ทั่วไป เป็นต้น	(๓)	
	(๕) การวิเคราะห์สิ่งแวดล้อม พื้นที่สีเขียว ธรรมชาติต่างๆ ทางภูมิศาสตร์ กระบวนการหรือสิ่งที่เกิดขึ้น การประดิษฐ์ที่มีผลต่อสิ่งแวดล้อมและการพัฒนา	(๓)	
	(๖) ผลการวิเคราะห์ศักยภาพเพื่อประเมินสถานภาพการพัฒนาในปัจจุบันและโอกาสการพัฒนาในอนาคตของท้องถิ่น ด้วยเทคนิค SWOT Analysis ที่อาจส่งผลต่อการดำเนินงานได้แก่ S-Strengit (จุดแข็ง) W-Weakness (จุดอ่อน) O-Opportunity (โอกาส) และT-Therats (อุปสรรค)	(๓)	
๓. ยุทธศาสตร์	ควรประกอบด้วยข้อมูลดังนี้ สอดคล้องกับสภาพสังคม เศรษฐกิจ สิ่งแวดล้อมของท้องถิ่น ประเด็นปัญหาการพัฒนาและแนวทางการพัฒนาที่สอดคล้องกับยุทธศาสตร์ขององค์กรปกครองส่วนท้องถิ่น และเชื่อมโยงหลักประชารัฐแผนยุทธศาสตร์ชาติ ๒๐ ปี แผนพัฒนาเศรษฐกิจและสังคมแห่งชาติ และ Thailand ๔.๐	๖๐ (๑๐)	
๓.๑ ยุทธศาสตร์ขององค์กรปกครองส่วนท้องถิ่น			
๓.๒ ยุทธศาสตร์ขององค์กรปกครองส่วนท้องถิ่นในเขตจังหวัด	สอดคล้องและเชื่อมโยงกับสภาพสังคม เศรษฐกิจ สิ่งแวดล้อมของท้องถิ่น และยุทธศาสตร์จังหวัด และเชื่อมโยงหลักประชารัฐแผนยุทธศาสตร์ชาติ ๒๐ ปี แผนพัฒนาเศรษฐกิจและสังคมแห่งชาติและ Thailand ๔.๐	(๑๐)	
๓.๓ ยุทธศาสตร์จังหวัด	สอดคล้องกับแผนพัฒนาภูมิภาค ยุทธศาสตร์พัฒนาภาค แผนพัฒนาเศรษฐกิจและสังคมแห่งชาติ แผนการบริหารราชการแผ่นดิน นโยบาย/ยุทธศาสตร์ คสช. และนโยบายรัฐบาล หลักประชารัฐ แผนยุทธศาสตร์ชาติ ๒๐ ปี และThailand ๔.๐	(๑๐)	
ประเด็นการพิจารณา	รายละเอียดหลักเกณฑ์	คะแนน	คะแนน

		เต็ม	ที่ได้
๓.๔ วิสัยทัศน์	วิสัยทัศน์ ซึ่งมีลักษณะแสดงสถานภาพที่องค์กรปกครองส่วนท้องถิ่นต้องการจะเป็นหรือบรรลุถึงอนาคตอย่างชัดเจน สอดคล้องกับโอกาสและศักยภาพที่เป็นลักษณะเฉพาะขององค์กรปกครองส่วนท้องถิ่นและสัมพันธ์กับโครงการพัฒนา	(๕)	
๓.๕ กลยุทธ์	แสดงให้เห็นช่องทาง วิธีการ ภารกิจหรือสิ่งที่จะต้องทำตามอำนาจหน้าที่ขององค์กรปกครองส่วนท้องถิ่นที่จะนำไปสู่การบรรลุวิสัยทัศน์ หรือแสดงให้เห็นถึงความชัดเจนในสิ่งที่จะดำเนินการให้บรรลุวิสัยทัศน์นั้น	(๕)	
๓.๖ เป้าประสงค์ของแต่ละประเด็นกลยุทธ์	เป้าประสงค์ของแต่ละประเด็นกลยุทธ์มีความสอดคล้องและสนับสนุนต่อกกลยุทธ์ที่จะเกิดขึ้น มุ่งหมายสิ่งหนึ่งสิ่งใดที่ชัดเจน	(๕)	
๓.๗ จุดยืนทางยุทธศาสตร์ (Positioning)	ความมุ่งมั่นอันแน่วแน่ในการวางแผนพัฒนาท้องถิ่น เพื่อให้บรรลุวิสัยทัศน์ขององค์กรปกครองส่วนท้องถิ่น ซึ่งเกิดจากศักยภาพของพื้นที่จริง ที่จะนำไปสู่ผลสำเร็จทางยุทธศาสตร์	(๕)	
๓.๘ แผนงาน	แผนงานหรือจุดมุ่งหมายเพื่อการพัฒนาในอนาคต กำหนดจุดมุ่งหมายในเรื่องใดเรื่องหนึ่งหรือแผนงานที่เกิดจากเป้าประสงค์ ตัวชี้วัด ค่าเป้าหมาย กลยุทธ์ จุดยืนทางยุทธศาสตร์ขององค์กรปกครองส่วนท้องถิ่นที่มีความชัดเจน นำไปสู่การทำโครงการพัฒนาท้องถิ่นในแผนพัฒนาท้องถิ่น โดยระบุแผนงานและความเชื่อมโยงดังกล่าว	(๕)	
๓.๙ ความเชื่อมโยงของยุทธศาสตร์ในภาพรวม	ความเชื่อมโยงองค์รวมที่นำไปสู่การพัฒนาท้องถิ่นที่เกิดผลผลิต/โครงการจากแผนยุทธศาสตร์ชาติ ๒๐ ปี แผนพัฒนาเศรษฐกิจและสังคมแห่งชาติ ฉบับที่ ๑๒ Thailand ๔.๐ แผนพัฒนาภาค/แผนพัฒนากลุ่มจังหวัด /แผนพัฒนาจังหวัด ยุทธศาสตร์การพัฒนาขององค์กรปกครองส่วนท้องถิ่นในเขตจังหวัด และยุทธศาสตร์ขององค์กรปกครองส่วนท้องถิ่น	(๕)	
รวมคะแนน		๑๐๐	

๔.๒ การติดตามและประเมินผลโครงการขององค์กรปกครองส่วนท้องถิ่น

ในการจัดทำแผนพัฒนาท้องถิ่น (พ.ศ. ๒๕๖๑ - ๒๕๖๕) ขององค์กรปกครองส่วนท้องถิ่น จะต้องมีการติดตามและประเมินผลโครงการขององค์กรปกครองส่วนท้องถิ่นเพื่อความสอดคล้องแผนพัฒนาท้องถิ่น ตามระเบียบกระทรวงมหาดไทย ว่าด้วยการจัดทำแผนขององค์กรปกครองส่วนท้องถิ่น พ.ศ. ๒๕๕๘ และที่แก้ไขเพิ่มเติมถึง (ฉบับที่ ๓) พ.ศ. ๒๕๖๑ โดยคณะกรรมการติดตามและประเมินผลแผนพัฒนาท้องถิ่น จะต้องดำเนินการให้คะแนนตามเกณฑ์ที่กำหนดไว้ ซึ่งเป็นส่วนหนึ่งของการติดตามและประเมินผลแผนพัฒนา โดยดำเนินการให้แล้วเสร็จภายในหกสิบวัน นับแต่วันที่ประกาศใช้งบประมาณรายจ่าย รายละเอียดแนวทางการพิจารณาตามหนังสือกระทรวงมหาดไทย ด่วนที่สุด ที่ มท ๐๘๑๐.๓/ว ๒๙๓๑ ลงวันที่ ๑๕ พฤษภาคม ๒๕๖๒ เรื่อง ชักซ้อมแนวทางการทบทวนแผนพัฒนาท้องถิ่น (พ.ศ. ๒๕๖๑ - ๒๕๖๕) ขององค์กรปกครองส่วนท้องถิ่น ดังนี้

แนวทางการพิจารณาการติดตามและประเมินผลโครงการ เพื่อความสอดคล้องแผนพัฒนาท้องถิ่น (พ.ศ. ๒๕๖๑ - ๒๕๖๕) ขององค์กรปกครองส่วนท้องถิ่น

ประเด็นการพิจารณา	คะแนน
๑. การสรุปสถานการณ์การพิจารณา	๑๐
๒. การประเมินผลการนำแผนพัฒนาท้องถิ่นสี่ปีไปปฏิบัติในเชิงปริมาณ	๑๐
๓. การประเมินผลการนำแผนพัฒนาท้องถิ่นสี่ปีไปปฏิบัติในเชิงคุณภาพ	๑๐
๔. แผนงานและยุทธศาสตร์การพิจารณา	๑๐
๕. โครงการพัฒนา ประกอบด้วย	๖๐
๕.๑ ความชัดเจนของชื่อโครงการ	(๕)

แผนพัฒนาท้องถิ่น (พ.ศ. ๒๕๖๑ - ๒๕๖๕)
องค์การบริหารส่วนตำบลแหลมประดู่ อำเภอบ้านโพธิ์ จังหวัดฉะเชิงเทรา

๕.๒ กำหนดวัตถุประสงค์สอดคล้องกับโครงการ	(๕)
๕.๓ เป้าหมาย (ผลผลิตของโครงการ) มีความชัดเจนนำไปสู่การตั้งงบประมาณได้ถูกต้อง	(๕)
๕.๔ โครงการมีความสอดคล้องกับแผนยุทธศาสตร์ชาติ ๒๐ ปี	(๕)
๕.๕ เป้าหมาย (ผลผลิตของโครงการ) มีความสอดคล้องกับแผนพัฒนาเศรษฐกิจและสังคมแห่งชาติ	(๕)
๕.๖ โครงการมีความสอดคล้องกับ Thailand ๔.๐	(๕)
๕.๗ โครงการสอดคล้องกับยุทธศาสตร์จังหวัด	(๕)
๕.๘ โครงการแก้ไขปัญหาความยากจนหรือการเสริมสร้างให้ประเทศชาติมั่นคง มั่งคั่ง ยั่งยืน ภายใต้หลักปรัชญา	(๕)
๕.๙ งบประมาณ มีความสอดคล้องกับเป้าหมาย (ผลผลิตของโครงการ)	(๕)
๕.๑๐ มีการประมาณการราคาถูกต้องตามหลักวิธีการงบประมาณ	(๕)
๕.๑๑ มีการกำหนดตัวชี้วัด (KPI) และสอดคล้องกับวัตถุประสงค์และผลคาดว่าจะได้รับ	(๕)
๕.๑๒ ผลที่คาดว่าจะได้รับ สอดคล้องกับวัตถุประสงค์	(๕)
รวมคะแนน	๑๐๐

**แนวทางเบื้องต้นในการให้คะแนนแนวทางการพิจารณาการติดตามและประเมินผลโครงการ
เพื่อความสอดคล้องแผนพัฒนาท้องถิ่น (พ.ศ. ๒๕๖๑ - ๒๕๖๕) ขององค์กรปกครองส่วนท้องถิ่น**

ประเด็น การพิจารณา	รายละเอียดหลักเกณฑ์	คะแนนเต็ม	คะแนนที่ ได้
๑. การสรุปสถานการณ์การ พัฒนา	เป็นการวิเคราะห์กรอบการจัดทำยุทธศาสตร์ขององค์กรปกครองส่วนท้องถิ่น (ใช้การวิเคราะห์ SWOT Analysis/Demand (Demand Analysis)/Global Demand และ Trend ปัจจัยและสถานการณ์การเปลี่ยนแปลงที่มีผลต่อการพัฒนา อย่างน้อยต้องประกอบด้วยการวิเคราะห์ศักยภาพด้านเศรษฐกิจ, ด้านสังคม, ด้านทรัพยากรธรรมชาติ	๑๐	

	และสิ่งแวดล้อม)		
๒. การประเมินผลการนำแผนพัฒนาท้องถิ่นสู่ปฏิบัติในเชิงปริมาณ	๑) การควบคุมที่มีตัวเลขต่างๆ เพื่อนำมาใช้วัดผลในเชิงปริมาณ เช่น การวัดจำนวนโครงการ กิจกรรม งานต่างๆ ก็คือผลผลิตนั่นเองว่าเป็นไปตามที่ตั้งเป้าหมายเอาไว้หรือไม่ จำนวนที่ดำเนินการจริงตามที่ได้กำหนดไว้เท่าไร จำนวนที่ไม่สามารถดำเนินการได้มีจำนวนเท่าไร สามารถอธิบายได้ตามหลักประสิทธิภาพ (Efficiency) ของการพัฒนาท้องถิ่นตามอำนาจหน้าที่ที่กำหนดไว้ ๒) วิเคราะห์ผลกระทบ/สิ่งที่กระทบ (Impact) โครงการที่ดำเนินการในเชิงปริมาณ (Qualitative)	๑๐	
๓. การประเมินผลการนำแผนพัฒนาท้องถิ่นสู่ปฏิบัติในเชิงคุณภาพ	๑) การประเมินประสิทธิผลของแผนพัฒนาในเชิงคุณภาพคือการนำเอาเทคนิคๆ มาใช้เพื่อวัดค่าภารกิจ โครงการ กิจกรรม งานต่างๆ ที่ดำเนินการในพื้นที่นั้นๆ ตรงต่อความต้องการของประชาชนหรือไม่และเป็นไปตามอำนาจหน้าที่หรือไม่ ประชาชนพึงพอใจหรือไม่ สิ่งของ วัสดุ ครุภัณฑ์ การดำเนินการต่างๆ มีสภาพหรือลักษณะถูกต้อง คงทน ถาวร สามารถใช้การได้ตามวัตถุประสงค์หรือไม่ ซึ่งเป็นไปตามหลักประสิทธิผล (Effectiveness) ผลการปฏิบัติราชการตามที่บรรลุวัตถุประสงค์ และเป้าหมายของแผนปฏิบัติราชการตามที่ได้รับงบประมาณมาดำเนินการ รวมถึงสามารถเทียบเคียงกับส่วนราชการหรือหน่วยงาน ๒) วิเคราะห์ผลกระทบ/สิ่งที่กระทบ (Impact) โครงการที่ดำเนินการในเชิงคุณภาพ (Qualitative)	๑๐	
๔. แผนงานและยุทธศาสตร์การพัฒนา	๑) วิเคราะห์แผนงาน งาน ที่เกิดจากด้านต่างๆ มีความสอดคล้องกับยุทธศาสตร์ขององค์กรปกครองส่วนท้องถิ่นในมิติต่างๆ จนนำไปสู่การจัดทำโครงการพัฒนาท้องถิ่นโดยใช้ SWOT Analysis/Demand (Demand Analysis)/Global Demand/Trend หรือหลักการบูรณาการ (Integration) กับองค์กรปกครองส่วนท้องถิ่นที่มีพื้นที่ติดต่อกัน ๒) วิเคราะห์แผนงาน งาน ที่เกิดจากด้านต่างๆ ที่สอดคล้องกับการแก้ไขปัญหาความยากจน หลักประชากรรัฐ	๑๐	

ประเด็น การพิจารณา	รายละเอียดหลักเกณฑ์	คะแนน เต็ม	คะแนน ที่ได้
๕.๖ โครงการมีความ สอดคล้อง	โครงการมีลักษณะหรือสอดคล้องกับการปรับเปลี่ยนโครงสร้างเศรษฐกิจไปสู่ Value-Based Economy หรือเศรษฐกิจที่ขับเคลื่อนด้วยนวัตกรรม ทำน้อย ได้มาก เช่น (๑) เปลี่ยนจากการผลิตสินค้า โภคภัณฑ์ไปสู่สินค้าเชิงนวัตกรรม (๒) เปลี่ยนจากการขับเคลื่อนประเทศด้วยภาคอุตสาหกรรม ไปสู่การขับเคลื่อนด้วยเทคโนโลยี ความคิดสร้างสรรค์และนวัตกรรม (๓) เปลี่ยนจากการเน้นภาคการผลิตสินค้าไปสู่ การเน้นภาคบริการมากขึ้น รวมถึงโครงการที่เติมเต็มด้วยวิทยาการ ความคิด สร้างสรรค์ นวัตกรรม วิทยาศาสตร์ เทคโนโลยี และการวิจัยและพัฒนาแล้วต่อยอด ความได้เปรียบเชิงเปรียบเทียบ เช่น ด้านการเกษตรเทคโนโลยีชีวภาพ สาธารณสุข วัฒนธรรม ฯลฯ	(๕)	๕
๕.๗ โครงการสอดคล้อง กับยุทธศาสตร์จังหวัด	โครงการพัฒนาท้องถิ่นมีความสอดคล้องกับห้วงระยะเวลาของแผนพัฒนาจังหวัดที่ ได้กำหนดขึ้น เพื่อขับเคลื่อนการพัฒนาท้องถิ่นเหมือนหนึ่งการขับเคลื่อนการพัฒนา จังหวัด ซึ่งไม่สามารถแยกส่วนใดส่วนหนึ่งออกจากกันได้ นอกจากนี้โครงการพัฒนา ท้องถิ่นต้องเป็นโครงการเชื่อมต่อหรือเดินทางไปด้วยกันกับยุทธศาสตร์จังหวัดที่ได้ กำหนดขึ้นเป็นปัจจุบัน	(๕)	๕
๕.๘ โครงการแก้ไข ปัญหาความยากจนหรือ การเสริมสร้างให้ ประเทศชาติมั่นคง มั่ง คั่ง ยั่งยืน ภายใต้หลัก ประชารัฐ	เป็นโครงการที่ดำเนินการภายใต้พื้นฐานความพอเพียงที่ประชาชนดำเนินการเอง หรือร่วมดำเนินการ เป็นโครงการต่อยอดและขยายได้ เป็นโครงการที่ประชาชน ต้องการเพื่อให้เกิดความยั่งยืน ซึ่งมีลักษณะที่จะให้ท้องถิ่นมีความมั่นคง มั่งคั่ง ยั่งยืน เป็นท้องถิ่นที่พัฒนาแล้วด้วยการพัฒนาปรัชญาเศรษฐกิจพอเพียง	(๕)	๕
๕.๙ งบประมาณมีความ สอดคล้องกับเป้าหมาย (ผลผลิตของโครงการ)	งบประมาณโครงการพัฒนาจะต้องคำนึงถึงหลักสำคัญ ๕ ประการในการจัดทำ โครงการได้แก่ (๑) ความประหยัด (Economy) (๒) ความมีประสิทธิภาพ (Efficiency) (๓) ความมีประสิทธิภาพ (Effectiveness) (๔) ความยุติธรรม (Equity) (๕) ความโปร่งใส (Transparency)	(๕)	๕
๕.๑๐ มีการประมาณ การราคาถูกต้องตาม หลักวิธีการงบประมาณ	การประมาณราคาเพื่อการพัฒนาต้องให้สอดคล้องกับโครงการถูกต้องตามหลัก วิชาการทางช่าง หลักของราคากลาง ราคากลางท้องถิ่น มีความโปร่งใสในการ กำหนดราคาและตรวจสอบในเชิงประจักษ์	(๕)	๕

ประเด็น การพิจารณา	รายละเอียดหลักเกณฑ์	คะแนน เต็ม	คะแนนที่ ได้
๕.๑๑ มีการกำหนด ตัวชี้วัด (KPI) และ สอดคล้องกับวัตถุประสงค์ และผลที่คาดว่าจะได้รับ	มีการกำหนดตัวชี้วัดผลงาน (Key Performancy Indicator : KPI) ที่ สามารถวัดได้ (measurable) ใช้บอกประสิทธิผล (effectiveness) ใช้บอก ประสิทธิภาพ (efficiency) ได้ เช่น การกำหนดความพึงพอใจ การกำหนด ร้อยละ การกำหนดอันเกิดจากผลของวัตถุประสงค์ที่เกิดขึ้นที่ได้รับ (การ คาดการณ์ คาดว่าจะได้รับ)	(๕)	
๕.๑๒ ผลที่คาดว่าจะได้รับ สอดคล้องกับวัตถุประสงค์	ผลที่ได้รับเป็นสิ่งที่เกิดขึ้นได้จริงจากการดำเนินการตามโครงการพัฒนาซึ่ง สอดคล้องกับวัตถุประสงค์ที่ตั้งไว้ การได้ผลหรือผลที่เกิดขึ้นจะต้องเท่ากับ วัตถุประสงค์หรือมากกว่าวัตถุประสงค์ ซึ่งการเขียนวัตถุประสงค์ควรคำนึงถึง (๑) ความเป็นไปได้และมีความเฉพาะเจาะจง ในการดำเนินงานตาม โครงการ (๒) วัดและประเมินผลระดับของความสำเร็จได้ (๓) ระบุสิ่งที่ต้องการ ดำเนินงานอย่างชัดเจนและเฉพาะเจาะจงมากที่สุดและสามารถปฏิบัติได้ (๔) เป็นเหตุเป็นผล สอดคล้องกับความเป็นจริง (๕) ส่งผลต่อการบ่งบอกเวลาได้	(๕)	
รวมคะแนน		๑๐๐	

๔.๓ สรุปผลการพัฒนาท้องถิ่นในภาพรวม

ในการจัดทำแผนพัฒนาท้องถิ่น (พ.ศ. ๒๕๖๑ – ๒๕๖๕) ขององค์กรปกครองส่วนท้องถิ่น ก็เพื่อใช้เป็นเครื่องมือในการพัฒนา เป็นแนวทางในการบริหารพัฒนาท้องถิ่นให้บรรลุตาม วัตถุประสงค์และเป้าหมาย เกิดประสิทธิภาพประสิทธิผลสูงสุดในการแก้ไขปัญหาให้กับประชาชน ก่อให้เกิดประโยชน์และสามารถตอบสนองความต้องการพัฒนาของประชาชน โดยพิจารณาบรรจุ โครงการในงบประมาณรายจ่ายประจำปี งบประมาณรายจ่ายเพิ่มเติม และงบประมาณจากเงินสะสม โดยจะต้องมีการติดตามและประเมินผลแผนพัฒนาตามระเบียบกระทรวงมหาดไทย ว่าด้วยการจัดทำ แผนพัฒนาขององค์กรปกครองส่วนท้องถิ่น พ.ศ. ๒๕๔๘ และที่แก้ไขเพิ่มเติมถึง (ฉบับที่ ๓) พ.ศ. ๒๕๖๑ เป็นการสรุปผลในการรวมของท้องถิ่น เป็นการติดตามผลการนำยุทธศาสตร์ขององค์กรปกครองส่วน ท้องถิ่น ว่าเกิดผลทั้งในเชิงปริมาณ และเชิงคุณภาพ อย่างไร ซึ่งสามารถวัดผลได้ทั้งเชิงสถิติต่างๆ ตาราง กราฟ และการพรรณนา ดังนี้

(๑) การวัดผลในเชิงปริมาณและเชิงคุณภาพ

(๑.๑) การวัดผลในเชิงปริมาณ (Quantity)

- โดยเครื่องมือที่ใช้ในการติดตามและประเมินผลในเชิงปริมาณ มีดังนี้

การวางแผนพัฒนาท้องถิ่น (พ.ศ. ๒๕๖๑ - ๒๕๖๕)										
ได้กำหนดโครงการที่จะดำเนินการตามแผนพัฒนาท้องถิ่น (พ.ศ. ๒๕๖๑ - ๒๕๖๕)										
ยุทธศาสตร์ อปท. ในเขตจังหวัด	๒๕๖๑		๒๕๖๒		๒๕๖๓		๒๕๖๔		๒๕๖๕	
	จำนวน	งบประมาณ	จำนวน	งบประมาณ	จำนวน	งบประมาณ	จำนวน	งบประมาณ	จำนวน	งบประมาณ
๑.ด้านการพัฒนาด้านโครงสร้างพื้นฐานทางเศรษฐกิจ										
๒.การพัฒนาทางด้านการจัดระเบียบชุมชน/สังคม และการรักษาความสงบเรียบร้อย										
๓. ด้านการพัฒนาด้านการบริหารจัดการทรัพยากรธรรมชาติและสิ่งแวดล้อมอย่างยั่งยืน										
๔.ด้านการพัฒนาด้านการส่งเสริมคุณภาพชีวิต การศึกษา ศิลปะ										

แผนพัฒนาท้องถิ่น (พ.ศ. ๒๕๖๑ - ๒๕๖๕)

องค์การบริหารส่วนตำบลแหลมประดู่ อำเภอบ้านโพธิ์ จังหวัดฉะเชิงเทรา

วัฒนธรรม ประเพณี และภูมิปัญญาท้องถิ่นและเทิดทูน พิทักษ์รักษาสถาบันชาติ ศาสนาพระมหากษัตริย์										
๕.ด้านการพัฒนาทางด้านการส่งเสริมการลงทุน พาณิชยกรรม การท่องเที่ยว และการขนส่ง										
๖.ด้านการพัฒนาทางด้านการบริหารกิจการบ้านเมืองที่ดี										
รวม										

สรุปรายงานผลการดำเนินการ ประจำปีงบประมาณ พ.ศ.						
ลำดับที่	รายการ	โครงการ	งบประมาณ	โครงการที่สามารถดำเนินการได้ (..... โครงการ)		
				คิดเป็นร้อยละของแผนพัฒนาท้องถิ่น	คิดเป็นร้อยละของแผนการดำเนินงาน	คิดเป็นร้อยละของข้อบัญญัติ+เงินสะสม
๑	บรรจุในแผนพัฒนาท้องถิ่น					
๒	ตั้งในข้อบัญญัติงบประมาณ					
๓	จากเงินสะสม					
๔	จัดทำแผนการดำเนินงาน - ข้อบัญญัติ = + - เงินสะสม =					
๕	สามารถดำเนินการได้ - ข้อบัญญัติ = + - เงินสะสม =					

(๑.๒) การวัดผลในเชิงคุณภาพ (Quality)

การจัดผลเชิงคุณภาพ ใช้การสำรวจความพึงพอใจในการวัดผลเชิงคุณภาพโดยภาพรวม โดยได้มีการประเมินความพึงพอใจ ซึ่งการประเมินความพึงพอใจทำให้ทราบถึงผลเชิงคุณภาพในการดำเนินงานของเทศบาลในภาพรวม

โดยเครื่องมือที่ใช้ในการประเมินความพึงพอใจ มีดังนี้

แบบที่ ๓/๓ แบบประเมินความพึงพอใจต่อผลการดำเนินงานขององค์กรปกครองส่วนท้องถิ่น

แบบที่ ๓/๔ แบบประเมินความพึงพอใจของผู้รับบริการในงานบริการขององค์กรปกครองส่วนท้องถิ่น (ให้หน่วยงานภายนอกดำเนินการ)

๔.๔ ข้อเสนอแนะในการจัดทำแผนพัฒนาท้องถิ่นในอนาคต

(๑) ผลกระทบนำไปสู่ออนาคต

(๑.๑) ปัญหาสาธารณสุขต่างๆ ที่เกิดขึ้นในองค์กรปกครองส่วนท้องถิ่น อันได้แก่ ภัยแล้ง วาตภัย น้ำท่วม อัคคีภัย ที่เกิดขึ้นและส่งผลกระทบต่อประชาชนในพื้นที่ เกิดความเสียหายทั้งชีวิตและทรัพย์สิน แนวทางการแก้ไข คือพิจารณาวางแผนการดำเนินการป้องกัน ก่อนเกิดเหตุ ระหว่างเกิดเหตุ หลังเกิดเหตุ บรรจุแผนงาน โครงการ กิจกรรม การให้ความช่วยเหลือต่างๆ จัดตั้งศูนย์ช่วยเหลือประชาชนขององค์กรปกครองส่วนท้องถิ่น เพื่อสามารถดำเนินการได้ทัน่วงที่

(๑.๒) ปัญหาโรคระบาดที่เกิดจากคน เกิดจากสัตว์ ที่ส่งผลอันตราย หรือคร่าต่อชีวิตประชาชน และสัตว์ต่างๆ ในตำบล ซึ่งได้แก่ โรคไข้หวัดใหญ่ ไข้หวัดนก โรคมือ เท้า ปาก ที่เกิดขึ้นกับเด็กๆ โรคพิษสุนัขบ้า แนวทางการแก้ไขปัญหา คือ ฝึกอบรม ประชาสัมพันธ์ รมรณรงค์ป้องกัน ลงพื้นที่ระงับการเกิดโรคระบาด การทำลาย การรักษา

แผนพัฒนาท้องถิ่น (พ.ศ. ๒๕๖๑ - ๒๕๖๕)

องค์การบริหารส่วนตำบลแหลมประดู่ อำเภอบ้านโพธิ์ จังหวัดฉะเชิงเทรา

(๑.๓) ปัญหาประชาชนมีรายได้น้อย การศึกษาต่ำ ประชาชนในตำบลยังมีคนรายได้น้อย มีหนี้สินเยอะ ไม่เพียงพอในการดำรงชีวิต ค่าครองชีพสูง แนวทางการแก้ไขปัญหา ให้ความรู้เกี่ยวกับการประกอบอาชีพ สาธิตการประกอบอาชีพ ช่วยเหลือประชาชนซ่อมแซมบ้านคนจน ผู้มีรายได้น้อย ส่งเสริมด้านการศึกษาโดยการจัดการบริการสาธารณสุขด้านการศึกษา การจัดตั้งศูนย์พัฒนาเด็กเล็ก สนับสนุนกิจกรรมต่างๆ ให้กับเด็กนักเรียน จ้างเด็กนักเรียนในช่วงปิดภาคเรียนเพื่อมีรายได้

(๑.๔) ปัญหายาเสพติดในตำบล ในพื้นที่ยังไม่พบว่ามีการค้ายาเสพติด และยังไม่พบรายงานว่ามีผู้ติดยาเสพติด แต่เพื่อเป็นการป้องกัน มีแนวทางการป้องกัน โดยการลงพื้นที่ค้นหา การรณรงค์ป้องกัน การให้ความรู้กับประชาชนได้ทราบถึงโทษของยาเสพติด

(๑.๕) ปัญหาการสัญจรไปมาของประชาชนในตำบล เนื่องจาก ในตำบลด้านโครงสร้างพื้นฐาน เส้นทางคมนาคมบางหมู่บ้านยังเป็น ถนนดิน ถนนลูกรัง ช่วงฤดูฝนถนนลื่น เป็นหลุม เป็นบ่อ เกิดปัญหาในการสัญจรไปมาของประชาชน เสี่ยงต่อการเกิดอุบัติเหตุ การคมนาคมล่าช้า แนวทางการแก้ไข จัดทำแผนงาน โครงการก่อสร้างถนนในเส้นทางสำคัญ พิจารณาเสนอสนับสนุนจากหน่วยงานอื่น

(๒) ข้อสังเกต ข้อเสนอแนะ ผลจากการพัฒนา

(๒.๑) ข้อสังเกต จากการสำรวจข้อมูล การลงพื้นที่ในตำบล จะเห็นว่าประชาชนยังมีปัญหาที่จะต้องดำเนินการแก้ไขอยู่มาก ดังนี้ ด้านการศึกษา สาธารณสุข ความมั่นคงปลอดภัยในชีวิตและทรัพย์สิน การศาสนา ศิลปวัฒนธรรม ประเพณี กีฬา สถานที่พักผ่อนหย่อนใจ สวัสดิการสังคม การเกษตร เศรษฐกิจ อุตสาหกรรม การพัฒนาอาชีพ เส้นทางคมนาคมขนส่ง/ไฟฟ้า/น้ำประปา/แหล่งน้ำเพื่ออุปโภค - บริโภค ด้านทรัพยากรและสิ่งแวดล้อม ขยะมูลฝอยและสิ่งปฏิกูล จากปัญหาด้านต่างๆ ประชาชนไม่สามารถแก้ไขปัญหาเองได้จึงต้องเสนอให้องค์กรปกครองส่วนท้องถิ่นแก้ไข ทำให้มีการเสนอโครงการเข้ามาเป็นจำนวนมาก ซึ่งงบประมาณขององค์กรปกครองส่วนท้องถิ่นนั้นมีจำกัดไม่เพียงพอต่อการจัดการได้

(๒.๒) ข้อเสนอแนะ จากข้อสังเกตดังกล่าว มีข้อเสนอแนะในการแก้ไขปัญหาต่างๆ ดังนี้ ปัญหาต่างๆ ที่ถูกเสนอมายังองค์กรปกครองส่วนท้องถิ่น นั้น ควรนำมาพิจารณาจัดลำดับความสำคัญโดยประชาคมท้องถิ่น ซึ่งมีหลายภาคส่วน ประกอบไปด้วย คณะกรรมการพัฒนาขององค์กรปกครองส่วนท้องถิ่น สมาชิกสภาท้องถิ่น ผู้นำหมู่บ้าน ตัวแทนส่วนราชการ รัฐวิสาหกิจ หน่วยงานที่เกี่ยวข้อง ประชาชนทั่วไป ร่วมกันพิจารณาจัดลำดับความสำคัญของโครงการ และพิจารณาบรรจุเข้าแผนพัฒนาท้องถิ่นต่อไป กรณีโครงการที่เกินศักยภาพที่องค์กรปกครองส่วนท้องถิ่นเสนอขอรับการสนับสนุนจากหน่วยงานอื่น

(๒.๓) ผลจากการพัฒนา จากการพัฒนาที่ผ่านมาพบว่าองค์กรปกครองส่วนท้องถิ่นได้แก้ไขปัญหาให้กับประชาชนได้ในหลายเรื่อง และครอบคลุมทุกด้าน มีผลการประเมินอยู่ในเกณฑ์ที่ดี ประชาชนมีความพึงพอใจ แต่ก็ยังมีปัญหาที่จะต้องแก้ไขต่อไป ไม่ว่าจะเป็นด้านสิ่งแวดล้อมที่ยังมีการเผา ตอข้าวในช่วงเวลาเก็บเกี่ยว การเลี้ยงสัตว์ วัช ควาย หมู ที่ส่งกลิ่นเหม็นรำคาญ การพนันที่ยังมีในพื้นที่ เส้นทางคมนาคมยังไม่ครบ ผลการพัฒนาขององค์กรปกครองส่วนท้องถิ่นในปีที่ผ่านมา สรุปได้ดังนี้

ยุทธศาสตร์ที่ ๑ การพัฒนาด้านโครงสร้างพื้นฐานทางเศรษฐกิจ

ลำดับ	โครงการ/กิจกรรม	งบประมาณ
๑	โครงการก่อสร้างถนนลูกรังสายโรงงานไทโฮ อิเล็กทริกไวร์ หมู่ที่๓ ตำบลแหลมประดู่	๔๓๒,๐๐๐.๐๐
๒	โครงการก่อสร้างถนนคอนกรีตเสริมเหล็กสายบ้านเนินเลียบ หมู่ที่๒ ตำบลแหลมประดู่	๔๙๙,๐๐๐.๐๐
๓	โครงการก่อสร้างถนนคอนกรีตเสริมเหล็กสายบ้านหมื่นอก หมู่ที่๑ ตำบลแหลมประดู่	๔๙๒,๐๐๐.๐๐
๔	โครงการจัดท้าวีสตุเพื่อผลิตประปาหมู่บ้าน	๕๘,๑๔๘.๐๐
๕	โครงการติดตั้งป้ายจราจรและติดตั้งกระจกโค้งจราจร(กระจกนูน)ภายในตำบลแหลมประดู่	๒๗,๐๐๐.๐๐
๖	โครงการกำจัดวัชพืช(ลอกหญ้า)คลองใส่ไถ่ฝิ่งซ้ายและฝิ่งขวาม.๑,๒,๓,๔และ๖	๑๗๒,๘๐๐.๐๐
๗	โครงการกำจัดวัชพืช(ลอกเลน)คลองส่งน้ำสายข้างวัดวังอู่ หมู่ที่๕	๕๗,๗๐๐.๐๐
๘	โครงการกำจัดวัชพืช (ลอกเลน)คลองส่งน้ำสายหนองปลาหมอ ม.๕	๓๘,๕๐๐.๐๐
๙	โครงการก่อสร้างถนนคอนกรีตเสริมเหล็กสายบ้านหนองกระสังข์ หมู่ที่๖	๑,๕๓๒,๐๐๐.๐๐
	รวมเป็นเงิน	๓,๓๐๙,๑๔๘.๐๐

ยุทธศาสตร์ที่ ๒ การพัฒนาด้านการจัดระเบียบชุมชน/สังคมและการรักษาความสงบเรียบร้อย

ลำดับ	โครงการ/กิจกรรม	งบประมาณ
๑	กิจกรรมป้องกันและลดอุบัติเหตุทางถนนช่วงเทศกาลปีใหม่ ๒๕๖๑	๑๗,๘๕๐.๐๐
๒	กิจกรรมป้องกันและลดอุบัติเหตุทางถนนช่วงเทศกาลสงกรานต์ ๒๕๖๑	๔,๕๐๐.๐๐
	รวมเป็นเงิน	๒๒,๓๕๐.๐๐

ยุทธศาสตร์ที่ ๓ การพัฒนาด้านการบริหารจัดการทรัพยากรธรรมชาติและสิ่งแวดล้อมอย่างยั่งยืน

ลำดับ	โครงการ/กิจกรรม	งบประมาณ
๑	โครงการปรับปรุงภูมิทัศน์ภายใน อบต.แหลมประดู่	๓๐๑,๐๐๐.๐๐
	รวมเป็นเงิน	๓๐๑,๐๐๐.๐๐

ยุทธศาสตร์ที่ ๔ การพัฒนาด้านการส่งเสริมคุณภาพ ชีวิตการศึกษา ศิลปะ วัฒนธรรม ประเพณี ภูมิปัญญาท้องถิ่น และเทิดทูน พิทักษ์รักษาสถาบันชาติ ศาสนา พระมหากษัตริย์

ลำดับ	โครงการ/กิจกรรม	งบประมาณ
๑	ค่าพวงมาลัย ซ่อดอกไม้ กระเช้าดอกไม้และพวงมาลา	๘๐๐.๐๐
๒	โครงการจ่ายเบี้ยยังชีพผู้สูงอายุ	๔,๒๓๓,๓๐๐.๐๐
๓	โครงการจ่ายเบี้ยยังชีพคนพิการ	๙๐๐,๘๐๐.๐๐
๔	เบี้ยยังชีพผู้ป่วยเอดส์	๕๓,๕๐๐.๐๐
๕	โครงการตัดต้นไม้กำจัดวัชพืชไหล่ทางถนนบ้านคันคลองและริมคลองบางไผ่พร้อมขนย้าย	๑๑,๖๐๐.๐๐
๖	โครงการทำคันดินลอกวัชพืชระบายน้ำท่วมม.๑,๒,๓และม.๔ต.แหลมประดู่	๒๗,๔๒๐.๐๐
๗	โครงการจ้างเหมาสูบน้ำเพื่อระบายน้ำท่วม ม.๔ ต.แหลมประดู่	๒๔,๐๐๐.๐๐
๘	โครงการจ้างเหมาสูบน้ำระบายน้ำลงคลองชลประทาน ซ.๕	๔๐,๐๐๐.๐๐
๙	โครงการจ้างเหมาแบคโฮลอกหญ้าขุดดินระบายน้ำท่วม ม.๑และม.๔ ต.แหลมประดู่	๓๓,๐๐๐.๐๐
๑๐	จัดซื้อน้ำมันเชื้อเพลิงประเภทน้ำมันดีเซลเพื่อใช้ในการสูบน้ำระบายน้ำท่วมลงคลองชลประทานซ.๕ต.แหลมประดู่	๘๙,๑๐๐.๐๐
๑๑	อาหารเสริม(นม)ของศูนย์พัฒนาเด็กเล็ก อบต.แหลมประดู่,ร.ร.วัดศรีมงคล,ร.ร.วัดอรัญญิการาม,ร.ร.วัดหนองกระสังสามัคคี	๕๒๗,๓๘๐.๕๒

๑๒	ค่าจัดการเรียนการสอนรายหัว	๔๔,๒๐๐.๐๐
๑๓	โครงการรณรงค์และป้องกันโรคพิษสุนัขบ้า	๑๕,๙๑๘.๐๐
๑๔	อุดหนุนโครงการอาหารกลางวันให้กับโรงเรียนวัดศรีมงคล	๕๕๘,๐๐๐.๐๐
๑๕	อุดหนุนโครงการอาหารกลางวันให้กับโรงเรียนวัดอรุณญาราม	๑๗๐,๐๐๐.๐๐
๑๖	อุดหนุนโครงการอาหารกลางวันให้กับโรงเรียนวัดหนองกระสังสามัคคี	๒๗๐,๐๐๐.๐๐
๑๗	อาหารกลางวันศูนย์พัฒนาเด็กเล็ก	๑๓๗,๒๐๐.๐๐
๑๘	เงินสมทบระบบหลักประกันสุขภาพระดับท้องถิ่นหรือพื้นที่ตำบลแหลมประดู่	๖๑,๕๒๔.๐๐
	รวมเป็นเงิน	๗,๑๖๗,๗๔๒.๕๒

ยุทธศาสตร์ที่ ๕ การพัฒนาด้านการส่งเสริมการลงทุน พาณิชยกรรม การท่องเที่ยว และการขนส่ง

ลำดับ ที่	โครงการ/กิจกรรม	งบประมาณ
-	-	-
	รวมเป็นเงิน	-

ยุทธศาสตร์ที่ ๖ การพัฒนาด้านการบริหารกิจการบ้านเมืองและสังคมที่ดี

ลำดับ	โครงการ/กิจกรรม	งบประมาณ
๑	โครงการซ่อมแซมเสี้ยนไ้สายภายในตำบลแหลมประดู่	๓๒,๙๕๐.๐๐
๒	โครงการซ่อมแซมฝารางระบายน้ำเหล็ก หมู่ที่๔	๓๕,๖๐๐.๐๐
๓	โครงการซ่อมแซมถนนลูกรังภายในตำบลแหลมประดู่ หมู่ที่๑,๒,๓,๔,๕และหมู่ที่๖ตำบลแหลมประดู่	๓๔๕,๐๐๐.๐๐
๔	โครงการจ้างเหมาซ่อมแซมถนนลูกรังสายคลองชลประทานช.๕ฝั่งขวา	๙๓,๐๐๐.๐๐
๕	เงินเดือนนายก/รองนายก	๕๑๔,๐๘๐.๐๐
๖	เงินค่าตอบแทนประจำตำแหน่งนายก/รองนายก	๔๒,๑๒๐.๐๐
๗	เงินค่าตอบแทนพิเศษนายก/รองนายก	๔๒,๑๒๐.๐๐
๘	เงินเดือนเลขานุการนายก อบต.	๘๖,๔๐๐.๐๐
๙	เงินค่าตอบแทนสมาชิกสภา อบต.	๑,๑๙๕,๒๐๐.๐๐
๑๐	เงินเดือนพนักงาน (สำนักปลัด)	๒,๒๙๕,๑๒๐.๐๐
๑๑	เงินเดือนพนักงาน (กองคลัง)	๒๕๐,๖๒๐.๐๐
๑๒	เงินประจำตำแหน่ง (สำนักปลัด)	๑๓๒,๐๐๐.๐๐
๑๓	เงินประจำตำแหน่ง (กองคลัง)	๓๑,๕๐๐.๐๐
๑๔	ค่าตอบแทนพนักงานจ้าง (สำนักปลัด)	๕๕๕,๑๒๐.๐๐
๑๕	ค่าจ้างพนักงานจ้าง (กองคลัง)	๑๘๙,๖๘๐.๐๐
๑๖	เงินเพิ่มต่าง ๆ ของพนักงานจ้าง (สำนักปลัด)	๔๘,๐๐๐.๐๐
๑๗	เงินเพิ่มต่างๆของพนักงานจ้าง (กองคลัง)	๒๔,๐๐๐.๐๐
๑๘	ค่าตอบแทนผู้ปฏิบัติราชการอันเป็นประโยชน์แก่ อบต.	๑๑,๗๐๐.๐๐
๑๙	ค่าเช่าบ้าน (สำนักปลัด)	๙๓,๕๐๐.๐๐
๒๐	ค่าเช่าบ้าน (กองคลัง)	๗,๐๐๐.๐๐

๒๑	เงินช่วยเหลือการศึกษาบุตร (สำนักปลัด)	๒๑,๗๕๐.๐๐
๒๒	เงินช่วยเหลือการศึกษาบุตร (กองคลัง)	๔,๕๐๐.๐๐
๒๓	รายจ่ายเพื่อให้ได้มาซึ่งบริการ (สำนักปลัด)	๙๓,๙๗๑.๐๐
๒๔	รายจ่ายเกี่ยวกับการรับรองและพิธีการ	๒๑๙,๙๔๐.๐๐
๒๕	ค่าใช้จ่ายในการเดินทางไปราชการ	๒,๔๕๒.๐๐
๒๖	โครงการฝึกอบรมพัฒนาศักยภาพบุคลากร อบต.แหลมประดู่	๒๔๓,๑๐๐.๐๐
๒๗	ค่าวัสดุสำนักงาน (สำนักปลัด)	๗๗,๖๗๑.๗๕
๒๘	ค่าวัสดุสำนักงาน (กองคลัง)	๑๑,๗๓๐.๐๐
๒๙	วัสดุงานบ้านงานครัว	๖,๒๒๐.๐๐
๓๐	วัสดุเชื้อเพลิงและหล่อลื่น	๑๑๑,๗๐๐.๐๐
๓๑	วัสดุคอมพิวเตอร์ (สำนักปลัด)	๔๐,๔๐๐.๐๐

ลำดับ	โครงการ/กิจกรรม	งบประมาณ
๓๒	วัสดุคอมพิวเตอร์ (กองคลัง)	๔๐,๘๒๐.๐๐
๓๓	ค่าวัสดุอื่น ๆ	๑๗,๕๔๘.๐๐
๓๔	ค่าไฟฟ้า	๓๕๓,๐๒๙.๔๐
๓๕	ค่าบริการโทรศัพท์	๑๒๑๙๒.๕๘
๓๖	ค่าบริการไปรษณีย์ (สำนักปลัด)	๓๗๒.๐๐
๓๗	ค่าบริการไปรษณีย์ (กองคลัง)	๒,๐๙๘.๐๐
๓๘	ค่าบริการสื่อสารทางและโทรคมนาคม	๖,๘๒๐.๘๗

๓๙	เงินเดือนพนักงาน (กองช่าง)	๓๕๙,๔๐๐.๐๐
๔๐	เงินประจำตำแหน่ง (กองการศึกษา)	๔๒,๐๐๐.๐๐
๔๑	ค่าตอบแทนพนักงานจ้าง (กองช่าง)	๔๕๑,๒๐๐.๐๐
๔๒	ค่าวัสดุเครื่องดับเพลิง (แผนงานการรักษาความสงบภายใน)	๓,๕๐๐.๐๐
๔๓	เงินเพิ่มต่างๆของพนักงานจ้าง (กองช่าง)	๖๐,๐๐๐.๐๐
๔๔	เงินเดือนพนักงาน (กองการศึกษา)	๖๑๑,๓๔๐.๐๐
๔๕	เงินเดือนพนักงาน (ตำแหน่งครู)	๒๕๓,๘๐๐.๐๐
๔๖	เงินเพิ่มต่างๆของพนักงานจ้าง (ตำแหน่งผู้ดูแลเด็ก)	๑๔,๑๐๐.๐๐
๔๗	ค่าตอบแทนพนักงานจ้าง (กองการศึกษา)	๓๑๙,๙๒๐.๐๐
๔๘	ค่าตอบแทนพนักงานจ้าง (ตำแหน่งผู้ดูแลเด็ก)	๑๔๕,๓๒๐.๐๐
๔๙	เงินช่วยเหลือการศึกษาบุตร (กองช่าง)	๙,๐๐๐.๐๐
๕๐	เงินเพิ่มต่างๆของพนักงานจ้าง (กองการศึกษา)	๑๒,๐๐๐.๐๐
๕๑	เงินประจำตำแหน่ง (กองช่าง)	๔๒,๐๐๐.๐๐
๕๒	รายจ่ายเพื่อให้ได้มาซึ่งบริการ	๓๕๖,๑๖๖.๐๐
๕๓	ค่าบำรุงรักษาและปรับปรุงครุภัณฑ์ (สำนักปลัด)	๑๘๕,๒๕๖.๐๓
๕๔	ค่าวัสดุสำนักงาน	๓,๗๕๐.๐๐
๕๕	รายจ่ายเพื่อให้ได้มาซึ่งบริการ (กองการศึกษา)	๘๙,๔๑๑.๐๐
๕๖	ค่าวัสดุก่อสร้าง	๘๗,๐๖๐.๐๐
๕๗	ค่าใช้จ่ายในการเดินทางไปราชการ	๙๔๔.๐๐
๕๘	วัสดุคอมพิวเตอร์ (กองการศึกษา)	๒๖,๑๕๐.๐๐
๕๙	ค่าบำรุงรักษาและปรับปรุงครุภัณฑ์ (กองการศึกษา)	๕,๑๓๖.๐๐
๖๐	เงินสมทบกองทุนประสังคัม	๘๔,๕๒๗.๐๐
๖๑	เงินสมทบกองทุนบำเหน็จบำนาญข้าราชการส่วนท้องถิ่น (กบท.)	๑๗๐,๐๐๐.๐๐

๖๒	ค่าจ้างพนักงานจ้าง (กองสาธารณสุข)	๘๐,๓๕๔.๘๔
๖๓	เงินเพิ่มต่างๆของพนักงานจ้าง (กองสาธารณสุข)	๑๗,๐๙๖.๗๗
๖๔	โครงการสำรวจข้อมูลสัตว์ปลอดโรค คนปลอดภัยจากโรคพิษสุนัขบ้า	๕,๔๒๑.๐๐
๖๕	วัสดุวิทยาศาสตร์	๒๒,๐๒๙.๐๐
	รวม	๑๐,๗๘๗,๙๐๗.๒๔
	รวมทั้ง ๖ ยุทธศาสตร์ จำนวน ๙๕ โครงการ/กิจกรรม เป็นเงินทั้งสิ้น	๒๑,๕๘๘,๑๔๗.๗๖
